ORGANIZACIÓN MUNDIAL DEL COMERCIO

COMUNICADO DE PRENSA

PRESS/752
30 de septiembre de 2015

(15-5047)

ESTADÍSTICAS COMERCIALES

La caída de la demanda de las importaciones y la bajada de los precios de los productos básicos ensombrecen las perspectivas de crecimiento del comercio

Los economistas de la OMC han rebajado la previsión de crecimiento del comercio mundial en 2015 al 2,8%, frente al 3,3% previsto en abril, y reducido del 4,0% al 3,9% sus estimaciones para 2016.

Estas revisiones son el resultado de una serie de factores que han pesado sobre la economía mundial en el primer semestre de 2015, entre ellos, una reducción de la demanda de importaciones de China, el Brasil y otras economías emergentes; la caída de los precios del petróleo y otros productos primarios, y las grandes fluctuaciones de los tipos de cambio.

La volatilidad de los mercados financieros, la incertidumbre en cuanto al cambio de rumbo de la política monetaria de los Estados Unidos y unos datos económicos recientes desiguales han empañado las perspectivas de la economía y el comercio mundiales para el segundo semestre del año y más adelante.

Si se confirman los pronósticos actuales, en 2015, por cuarto año consecutivo, el crecimiento anual del comercio será inferior al 3%, y será también el cuarto año en que la tasa de crecimiento del comercio haya sido aproximadamente la misma que la del PIB mundial, y no el doble como solía ocurrir en los años noventa y a comienzos del decenio de 2000.

"El comercio puede actuar como catalizador del crecimiento económico. En un momento de gran incertidumbre, un aumento del comercio podría revitalizar la economía mundial y mejorar las

PUNTOS PRINCIPALES

- **Se prevé que el volumen del comercio mundial de mercancías aumente un 2,8% en 2015**, frente a la estimación del 3,3% prevista anteriormente, ya que una ralentización de la demanda de las importaciones de China, el Brasil y otras economías emergentes provoca una reducción de las exportaciones de los socios comerciales.
- **El crecimiento del comercio en 2016 debería llegar al 3,9%**, cifra ligeramente inferior al 4,0% de la estimación anterior y que sigue estando por debajo del promedio del 5% de los últimos 20 años (1995-2015).
- **Hay grandes riesgos de que las previsiones empeoren**, en particular por una nueva desaceleración de la actividad económica de las economías en desarrollo y la inestabilidad financiera ocasionada por un posible aumento de los tipos de interés de los Estados Unidos.
- **El crecimiento de las exportaciones y las importaciones de Asia previsto para 2015 se ha revisado a la baja** debido a que el crecimiento más lento de las importaciones de China ha reducido el comercio intrarregional.
- **También se han revisado muy a la baja las importaciones de América del Sur**, aunque el crecimiento del volumen de las exportaciones de la región debería seguir siendo positivo en 2015 y 2016.

perspectivas de desarrollo y reducción de la pobreza. Los Miembros de la OMC pueden ayudar a afianzar la trayectoria del crecimiento del comercio tomando la iniciativa en una serie de frentes, en particular, negociando resultados concretos de aquí a la Conferencia Ministerial de Nairobi que se celebrará en diciembre," según ha declarado el Director General Roberto Azevêdo.

La producción mundial sigue creciendo a un ritmo moderado, pero los riesgos de empeoramiento de la economía mundial van en aumento: una desaceleración de las economías emergentes y en desarrollo más acusada de lo previsto, la posibilidad de que se produzcan corrientes financieras desestabilizadoras si la Reserva Federal de los Estados Unidos llegara a subir los tipos de interés y los costos imprevistos relacionados con la crisis migratoria en Europa.

Cuando se preparó la última previsión, en abril de 2015, los datos disponibles hasta el cuarto trimestre de 2014 parecían indicar que la producción y el comercio mundiales se estaban consolidando. Sin embargo, los resultados del primer semestre de 2015 estuvieron por debajo de las expectativas al resultar negativo el crecimiento trimestral, con un promedio del -0,7% en los dos primeros trimestres. En el gráfico 1 se muestra la evolución reciente del comercio y se presentan los índices trimestrales del volumen del comercio de mercancías ajustados en función de las variaciones estacionales (es decir, ajustados para tener en cuenta las fluctuaciones de los precios y los tipos de cambio), por nivel de desarrollo.[1] Pese a que en el primer semestre de 2015 se registró una reducción trimestral, el crecimiento interanual del comercio en lo que va de año sigue siendo positivo y se sitúa en el 2,3%.

Gráfico 1: Exportaciones e importaciones de mercancías por nivel de desarrollo, 2010T1-2015T4
(Índices del volumen ajustado en función de las variaciones estacionales, 2010T1 = 100)

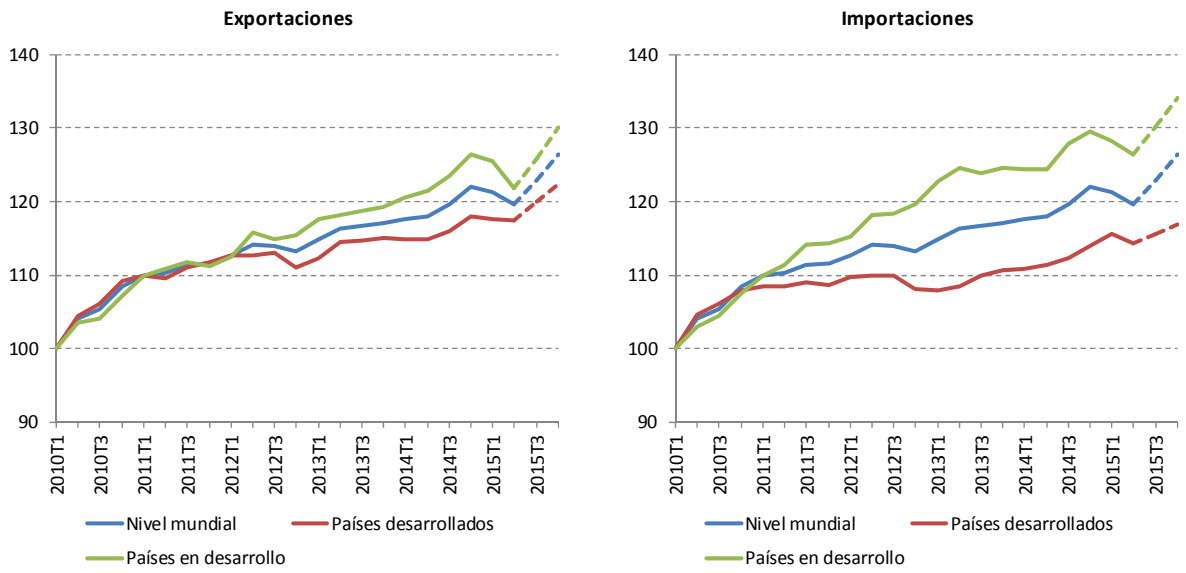

Fuente: Secretaría de la OMC.
Nota: Los datos correspondientes a 2015T3 y 2015T4 son previsiones y se indican con una serie de líneas discontinuas.

En cuanto al crecimiento trimestral de las exportaciones de las economías desarrolladas, prácticamente no se registraron variaciones en los dos primeros trimestres de 2015 (-0,2% en promedio en los trimestres primero y segundo); sin embargo, en el caso de los países en desarrollo, el resultado fue claramente negativo (-1,9%). El descenso de las exportaciones obedeció a una contracción de las importaciones de los países en desarrollo (-2,2%) y un estancamiento de las importaciones de los países desarrollados (+0,1%).

[1] Datos tomados de las estadísticas de corto plazo sobre el comercio de la OMC, que pueden descargarse en la siguiente dirección: http://www.wto.org/spanish/res_s/statis_s/short_term_stats_s.htm.

El crecimiento del comercio sigue siendo desigual de unos países y regiones a otros, como se indica en el gráfico 2 en el que se muestra el índice de la OMC del volumen del comercio de mercancías por región geográfica. Tras un largo período de estancamiento, en el segundo trimestre del año Europa fue la región que registró el crecimiento interanual de las exportaciones más rápido de todas las regiones, con un 2,7%, seguida de América del Norte (2,1%), Asia (0,6%), América del Sur y Central (0,4%) y otras regiones (-1,0%, en concreto, África, la Comunidad de Estados Independientes y el Oriente Medio). Las diferencias en las tasas de crecimiento de una región a otra fueron más acusadas en el caso de las importaciones que en el de las exportaciones, pues se registró un crecimiento positivo de un 6,5% en América del Norte, un 3,1% en Asia y un 1,6% en Europa, y una disminución del 2,3% en América del Sur y Central y del 3,1% en otras regiones.

Gráfico 2: Volumen de las exportaciones e importaciones de mercancías por región, 2010T1-2015T2

(Índices del volumen ajustado en función de las variaciones estacionales, 2010T1 = 100)

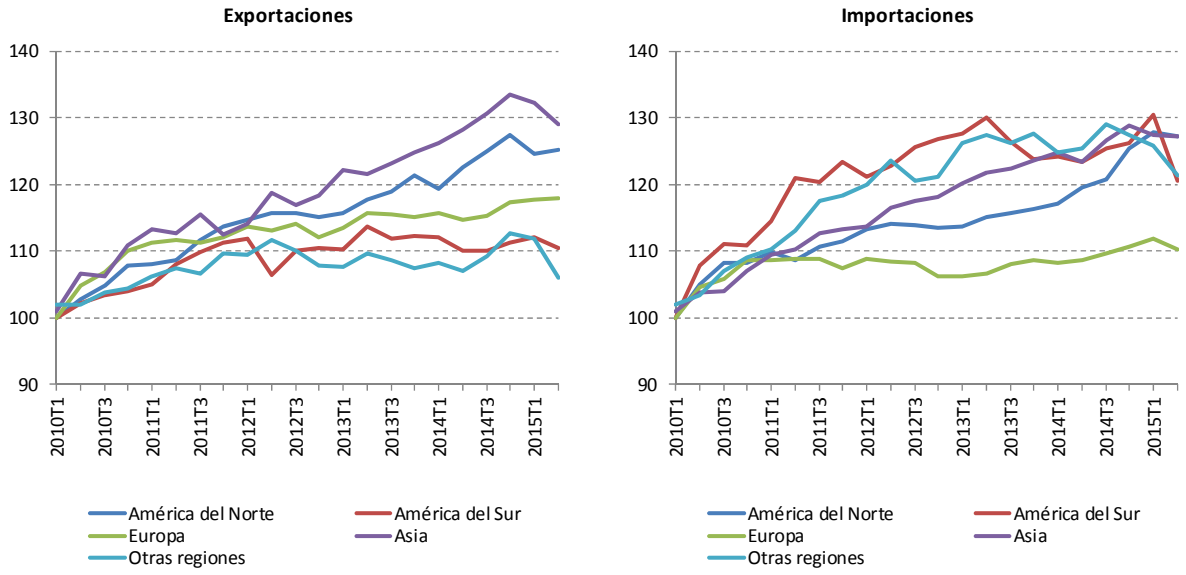

Fuente: Secretarías de la OMC y la UNCTAD.

En el cuadro 1 se presentan las proyecciones revisadas del comercio para 2015 y 2016, que dependen de las estimaciones consensuales del crecimiento del PIB real mundial calculado a los tipos de cambio del mercado.[2] La OMC prevé ahora que el volumen del comercio mundial de mercancías, medido por el promedio de las exportaciones y las importaciones, crezca un 2,8% en 2015 y un 3,9% en 2016. En cuanto a las exportaciones, los envíos procedentes de las economías desarrolladas deberían aumentar un 3,0% este año y un 3,9% el próximo. Está previsto que las exportaciones de los países en desarrollo crezcan a un ritmo más lento, de un 2,4% en 2015 y un 3,8% en 2016. Se prevé que las importaciones de las economías desarrolladas aumenten aproximadamente al mismo ritmo en 2015 (3,1%) y 2016 (3,2%), y que las de las economías en desarrollo se recuperen y pasen de un 2,5% este año a un 5,2% el año próximo.

[2] La OMC no prepara sus propias cifras sobre el PIB, sino que se basa en las estimaciones de otras organizaciones, que son ponderadas de nuevo en función de los grupos de países de la OMC a los tipos de cambio del mercado.

La mayor revisión a la baja de la anterior previsión de las exportaciones para 2015 fue la de Asia: nuestra estimación disminuyó a un 3,1% frente al 5,0% previsto en abril, debido principalmente al descenso del comercio intrarregional relacionado con la ralentización de la economía china. La revisión a la baja de las importaciones de Asia fue aún mayor, pues las previsiones pasaron de un 5,1% a un 2,6%, en parte a causa de la disminución de las importaciones chinas, que cayeron un 2,2% interanual en el segundo trimestre (datos no ajustados para tener en cuenta las variaciones estacionales). La composición por productos de las importaciones chinas de mercancías parece indicar que la ralentización podría deberse en parte a la transición que se está produciendo en el país de un crecimiento impulsado por las inversiones a un crecimiento impulsado por el consumo. Las estadísticas aduaneras sobre importaciones correspondientes a agosto muestran importantes caídas interanuales del volumen de importaciones de maquinaria (-9%) y de metales (hierro y acero: -10%, cobre: -6%) y fuertes aumentos en lo que respecta a los productos agrícolas, en particular, los cereales de grano (+130%) y las semillas oleaginosas (+33%).

Cuadro 1: Volumen del comercio de mercancías y PIB real, 2011-2016[a]

Variación porcentual anual

	2011	2012	2013	2014	2015P	2016P
Volumen del comercio mundial de mercancías	5,3	2,2	2,5	2,5	2,8	3,9
Exportaciones						
Economías desarrolladas	5,1	1,1	2,2	2,0	3,0	3,9
Economías en desarrollo	5,9	3,7	3,8	3,1	2,4	3,8
América del Norte	6,6	4,4	2,7	4,2	4,4	3,9
América del Sur y Central	6,4	0,9	1,9	-1,3	0,5	3,1
Europa	5,5	0,8	2,4	1,6	2,8	3,7
Asia	6,4	2,7	5,0	4,7	3,1	5,4
Otras regiones[b]	2,3	3,9	0,7	-0,4	0,5	0,5
Importaciones						
Economías desarrolladas	3,4	0,0	-0,1	2,9	3,1	3,2
Economías en desarrollo	7,7	4,9	5,2	1,8	2,5	5,2
América del Norte	4,3	3,2	1,2	4,6	6,4	5,2
América del Sur y Central	12,1	2,3	3,4	-2,4	-5,6	5,7
Europa	3,2	-1,8	-0,2	2,3	3,2	3,4
Asia	6,5	3,7	4,8	3,4	2,6	4,3
Otras regiones[b]	7,8	9,9	4,1	-1,4	-1,5	0,5
PIB real a tipos de cambio del mercado (2005)	2,8	2,3	2,3	2,5	2,5	2,8
Economías desarrolladas	1,5	1,1	1,3	1,6	1,9	2,1
Economías en desarrollo	5,9	4,6	4,5	4,2	3,5	4,2
América del Norte	1,9	2,4	2,1	2,4	2,5	2,7
América del Sur y Central	5,1	2,8	3,3	1,0	-1,1	0,4
Europa	2,0	-0,2	0,4	1,3	1,8	1,9
Asia	4,2	4,4	4,5	4,0	4,0	4,2
Otras regiones[b]	4,1	3,7	2,6	2,6	1,4	2,9

a Las cifras relativas a 2015 y 2016 son estimaciones.

b "Otras regiones" abarca África, la Comunidad de Estados Independientes y el Oriente Medio.

Fuentes: Secretaría de la OMC para el comercio, estimaciones consensuadas para el PIB.

Otra revisión que cabe destacar es la relativa a la previsión de las importaciones de América del Sur y Central en 2015, que se redujo al -5,6% con respecto al -0,5% calculado en abril. Esa disminución se puede atribuir en gran parte a la evolución negativa de la economía del Brasil, que se ha visto afectado simultáneamente por una crisis fiscal, un escándalo financiero en que está envuelta la mayor empresa del país y la caída de los precios de exportación. Las importaciones de mercancías del Brasil en el segundo trimestre registraron un descenso del 13% con respecto al mismo período de 2014. Se prevé que las importaciones de América del Sur y Central repuntarán en 2016, a medida que se estabilice el crecimiento del PIB del Brasil y comience la recuperación de las importaciones de este país. También está prevista una aceleración de las importaciones en otros países de la región, con la recuperación de sus economías el año próximo. El importante repunte previsto para 2016 está relacionado en parte con el hecho de que el crecimiento futuro arrancará de un nivel más bajo a causa de la fuerte caída de 2015.

Si la desaceleración de los mercados emergentes se agudiza, las estimaciones revisadas que se recogen en el cuadro 1 podrían resultar demasiado optimistas. En particular, si la recuperación del reciente descenso de las importaciones de las economías en desarrollo fuera más lenta de lo previsto, el crecimiento mundial del comercio en 2015 podría verse reducido en medio punto porcentual.

Por último, las estadísticas del comercio de mercancías en términos nominales a veces ofrecen una indicación más precisa de las tendencias actuales del comercio que las estadísticas por volumen, ya que, por lo general, son más actuales. Esas estadísticas se presentan en los gráficos 3 y 4. No obstante, las estadísticas sobre el comercio expresadas en dólares son muy sensibles a las fluctuaciones de los precios y los tipos de cambio y deben ser interpretadas con cautela.

El valor en dólares del comercio ha disminuido en casi todos los países desde el año pasado; en julio esa caída se situaba en aproximadamente un 12% interanual a nivel mundial. Esto se debe en parte a la fuerte apreciación general del dólar de los Estados Unidos durante ese período (+15% en términos efectivos nominales con respecto a las principales monedas, según el Banco de Pagos Internacionales). Como se observa en el gráfico 3, suele existir una relación inversa entre el valor del comercio mundial en dólares corrientes y el valor del dólar de los Estados Unidos. Por ejemplo, en julio, las exportaciones y las importaciones de Alemania presentaban ambas una disminución de un 14% interanual en dólares corrientes, pero en euros habían crecido un 6%.

Gráfico 3

Tipos de cambio efectivos y exportaciones mundiales de mercancías, enero de 2006 - julio de 2016

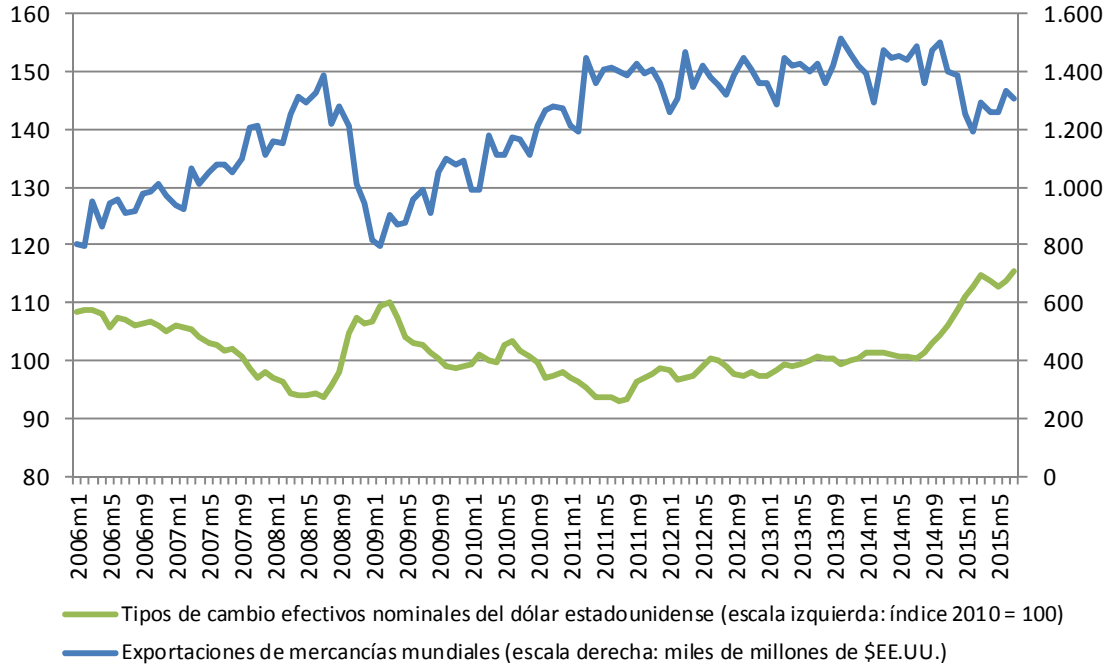

Fuentes: Secretaría de la OMC, Banco de Pagos Internacionales.

Gráfico 4

Exportaciones e importaciones de mercancías de algunas economías, enero de 2010 - agosto de 2015
(En miles de millones de dólares)

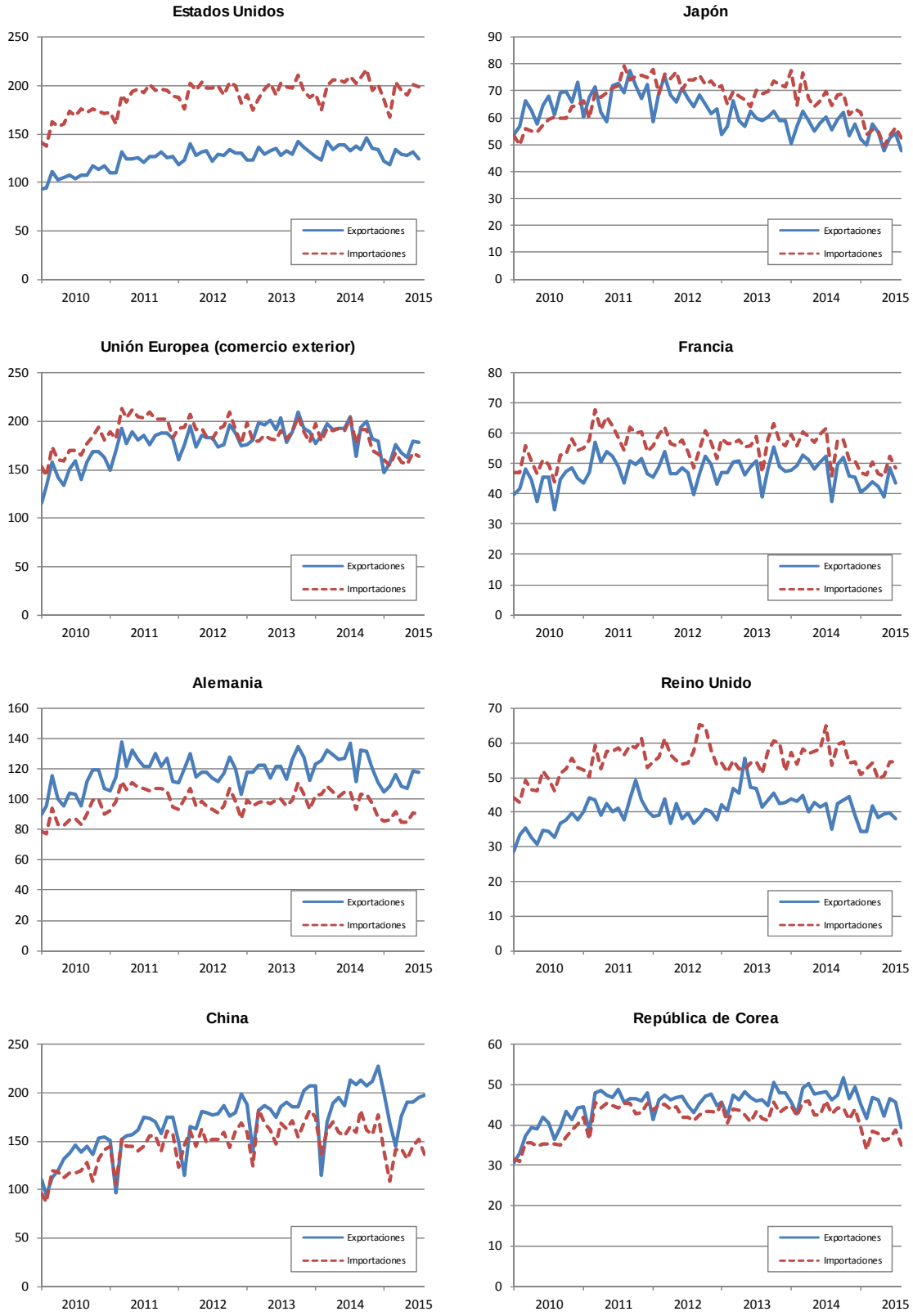

Fuentes: Estadísticas Financieras Internacionales del FMI, base de datos GTA de Global Trade Information Services, estadísticas nacionales.

Gráfico 4 (Cont.)

Exportaciones e importaciones de mercancías de algunas economías, enero de 2010 - agosto de 2015
(En miles de millones de dólares)

Fuentes: Estadísticas Financieras Internacionales del FMI, base de datos GTA de Global Trade Information Services, estadísticas nacionales.

Gráfico 4 (Cont.)

Exportaciones e importaciones de mercancías de algunas economías, enero de 2010 - agosto de 2015
(En miles de millones de dólares)

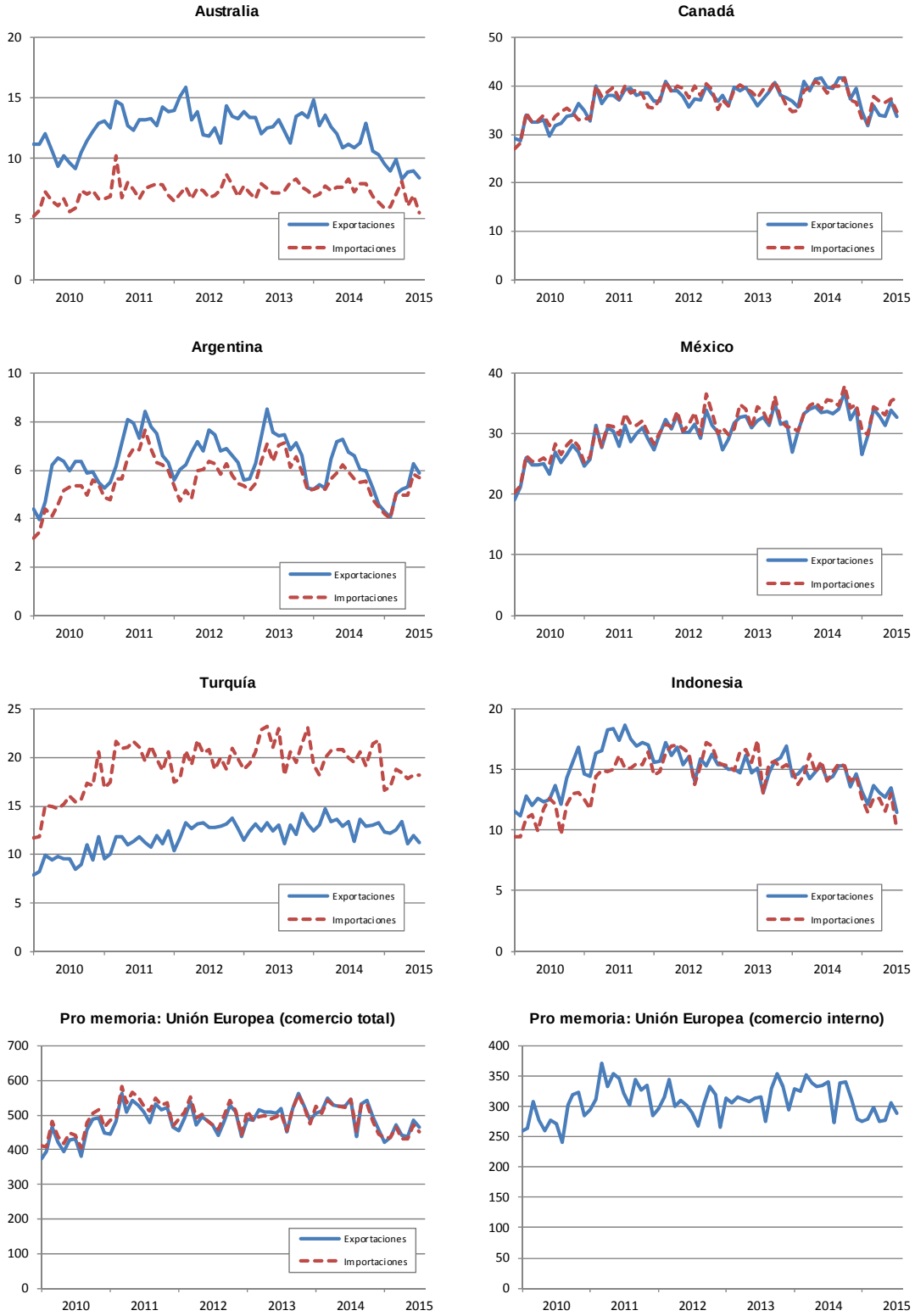

Fuentes: Estadísticas Financieras Internacionales del FMI, base de datos GTA de Global Trade Information Services, estadísticas nacionales.

FIN