Organización Mundial del Comercio

Examen estadístico del comercio mundial

2020

Acerca de la OMC

La Organización Mundial del Comercio se ocupa de las normas de alcance mundial que regulan el comercio entre los países. Su principal función es garantizar que los intercambios comerciales tengan lugar de la forma más fl uida, previsible y libre posible.

Acerca de esta publicación

El Examen estadístico del comercio mundial ofrece un análisis detallado de la evolución reciente del comercio mundial. Este informe se elaborará con carácter anual y reemplaza la anterior publicación estadística anual de la OMC, Estadísticas del comercio internacional.

Más información

Todos los datos utilizados en este informe, así como diversos gráfi cos no incluidos en él, pueden descargarse del sitio Web de la OMC en: www.wto.org/estadisticas

I. Introducción 4

Agradecimientos 6
Mensaje del Director General Roberto Azevêdo 7

II. Aspectos destacados del comercio mundial en 2019 8

Comercio mundial en 2019 10
Comercio mundial de mercancías 12
Comercio mundial de servicios comerciales 13
Principales actores mundiales 14
Países menos adelantados 15

III. Tendencias del comercio mundial, 2019-2020 16

Tendencias generales del comercio mundial en 2019 18
Comercio mundial y PIB 19
Comercio de mercancías y de servicios comerciales 21
Cadenas de valor mundiales 22
Comercio mundial en 2020 23
La COVID-19 y el comercio 26
Perspectivas para 2020 29

IV. Cambio en las pautas del comercio mundial 32

Tendencias de las ramas de producción y los sectores 34
Tendencias de los circuitos comerciales 47
Repercusión en las cadenas de suministro mundiales 55
Presentación de estadísticas 59

V. Composición, definiciones y metodología 60

Composición de los grupos geográficos y económicos 62
Definiciones y metodología 66
Indicadores de política comercial 73
Notas específicas relativas a determinadas economías 75
Fuentes estadísticas 76
Siglas y abreviaturas 77

VI. Cuadros estadísticos 78

Capítulo 1

Introducción

Agradecimientos	06
Mensaje del Director General Roberto Azevêdo	07

Agradecimientos

Esta publicación ha sido elaborada bajo la dirección de Robert Koopman, Director de la División de Estudios Económicos y Estadística, y Andreas Maurer, Jefe de la Sección de Estadísticas del Comercio Internacional. La coordinación del informe corrió a cargo de Ninez Piezas-Jerbi. En la investigación estadística, la recopilación de datos y el cálculo de las estimaciones participaron Barbara d'Andrea Adrian, Alejandra Barajas Barbosa, Lori Chang, Christophe Degain, Florian Eberth, Kathryn Lundquist, Coleman Nee, Ninez Piezas-Jerbi y Ying Yan.

También aportaron contribuciones a esta publicación la Sección de Información sobre el Acceso a los Mercados y el Grupo de Estudios Económicos de la División de Estudios Económicos y Estadística de la OMC.

La Sección de Estadísticas del Comercio Internacional desea asimismo dar las gracias a los colegas de la División de Información y Relaciones Exteriores y de la División de Servicios Lingüísticos y de Documentación, cuya colaboración ha sido fundamental para la producción de este informe, y en especial a Anthony Martin, Serge Marin-Pache y Steve Cooper de la División de Información y Relaciones Exteriores, y a los traductores de las Secciones española y francesa de la División de Servicios Lingüísticos, Documentación y Gestión de la Información.

Por último, queremos agradecer a los usuarios de "Estadísticas de la OMC" sus sugerencias constructivas sobre el modo de mejorar nuestra producción estadística. Esas aportaciones regulares nos permiten optimizar constantemente los datos estadísticos que ofrecemos.

Mensaje del Director General Roberto Azevêdo

La pandemia de covid-19 ha provocado la mayor contracción económica de nuestra vida. La producción se ha desplomado y el número de puestos de trabajo perdidos no cesa de aumentar. El comercio se ha visto gravemente afectado por las perturbaciones de la oferta y la demanda. Uno de los principales retos a los que se enfrentarán los responsables de la formulación de políticas será sentar las bases para una recuperación económica sólida, sostenible e inclusiva a medida que remita la crisis sanitaria. Para tomar decisiones correctas sobre la manera de orientar la economía mundial hacia la recuperación, necesitarán datos fiables.

La omc desempeña un papel fundamental en la recopilación y el análisis de los datos sobre el comercio. Si bien la pandemia actual representa una ruptura radical de casi todas las tendencias económicas recientes, lo cierto es que las pautas del comercio mundial ofrecen una visión útil de lo que puede deparar el futuro.

En 2019, incluso antes de la pandemia, el volumen del comercio mundial de mercancías disminuyó un 0,1%, lastrado por las tensiones políticas y las medidas proteccionistas. En términos de valor, que refleja las fluctuaciones de los precios de los productos básicos, el comercio de mercancías disminuyó un 3%. En 2018, por el contrario, creció un 2,9%.

El comercio mundial de servicios comerciales aumentó un 2,1% en 2019, lo que representa una desaceleración con respecto al crecimiento del 8,4% que experimentó en 2018. Todos los sectores de servicios se vieron afectados; las exportaciones de servicios de transporte descendieron un 0,8% al debilitarse el comercio de mercancías y las exportaciones de viajes crecieron solo un 1%. El único sector que registró un incremento más positivo -del 3,3%- fue el de “otros servicios comerciales”, gracias al crecimiento de los servicios de telecomunicaciones, informática e información.

El comercio mundial sigue estando concentrado en las grandes economías comerciantes: los 10 principales comerciantes de mercancías y de servicios comerciales representan algo más de la mitad del comercio mundial.

Entre los países menos adelantados, el comercio de mercancías disminuyó un 2%, pero el comercio de servicios comerciales aumentó un 10%, impulsado especialmente por una diversificación que ha reducido el peso de las mercancías en favor del sector de los viajes -gravemente afectado en la actualidad por la pandemia-.

La pandemia de covid-19 ha puesto de relieve la creciente importancia que reviste el sector de los servicios, en particular el sector de la distribución, para mantener las corrientes comerciales. La crisis también ha puesto de manifiesto la importancia del comercio digital.

La mejora del ancho de banda y la innovación tecnológica han sido los principales factores que han propiciado el aumento del comercio electrónico y digital. Esos avances hacen posible la prestación de servicios vitales, como la telemedicina. Además, el sector de los servicios representa más de un tercio del valor añadido de las cadenas de suministro de productos farmacéuticos. Las perturbaciones en las cadenas de suministro causadas por la crisis de la covid 19 han tenido repercusiones considerables en el suministro de productos médicos y otros bienes esenciales.

Los datos que figuran en este informe también reflejan la manera en que han influido en las pautas del comercio mundial los cambios producidos en los últimos años en las preferencias de los consumidores, que tienen cada vez más interés en reducir el uso y los desechos de productos que perjudican el medio ambiente, como los plásticos. La demanda de productos relacionados con las energías renovables, como las turbinas eólicas, los paneles solares y los automóviles eléctricos, también ha aumentado considerablemente en los últimos años.

Por último, la pandemia de covid -19 ha dejado al descubierto las limitaciones de los instrumentos existentes para medir el comercio. Algunos países han tenido dificultades para comunicar con regularidad los datos sobre el comercio, y el sistema utilizado para clasificar las mercancías objeto de comercio ha demostrado ser insuficiente para medir toda la gama de mercancías comercializadas para hacer frente a la covid-19. Las organizaciones internacionales tendrán que intensificar la cooperación para prepararse ante futuros desafíos de esta magnitud.

Deseo dar las gracias a todos los que han trabajado en la preparación de este informe, que esperamos proporcione información útil a los miembros de la omc y a todos aquellos dedicados al análisis del comercio.

Roberto Azevêdo
Director-General

Capítulo II

Aspectos destacados del comercio mundial en 2019

Comercio mundial en 2019	10
Comercio mundial de mercancías en 2019	12
Exportaciones mundiales de servicios comerciales en 2019	13
Principales economías comerciantes del mundo	14
Países menos adelantados	15

Comercio mundial en 2019

En términos de volumen, el comercio mundial de mercancías registró un ligero descenso del 0,1% en 2019, tras aumentar un 2,9% el año anterior. El comercio de mercancías se mide como el promedio de las exportaciones y las importaciones. En términos de valor, el comercio disminuyó un 3,0%, frente al incremento del 10,2 % registrado en 2018.

El comercio mundial de servicios comerciales aumentó un 2,1% en 2019, lo que representa una desaceleración sustancial con respecto al crecimiento del 8,4% que experimentó en 2018. Todos los sectores de servicios se vieron afectados; los servicios de transporte disminuyeron un 0,8% por el debilitamiento del comercio de mercancías. La categoría "Otros servicios comerciales" registró en 2019 el mayor crecimiento de las exportaciones (3,3%) entre los sectores de servicios, impulsada por el crecimiento más lento, pero constante, del sector de servicios de telecomunicaciones, informática e información.

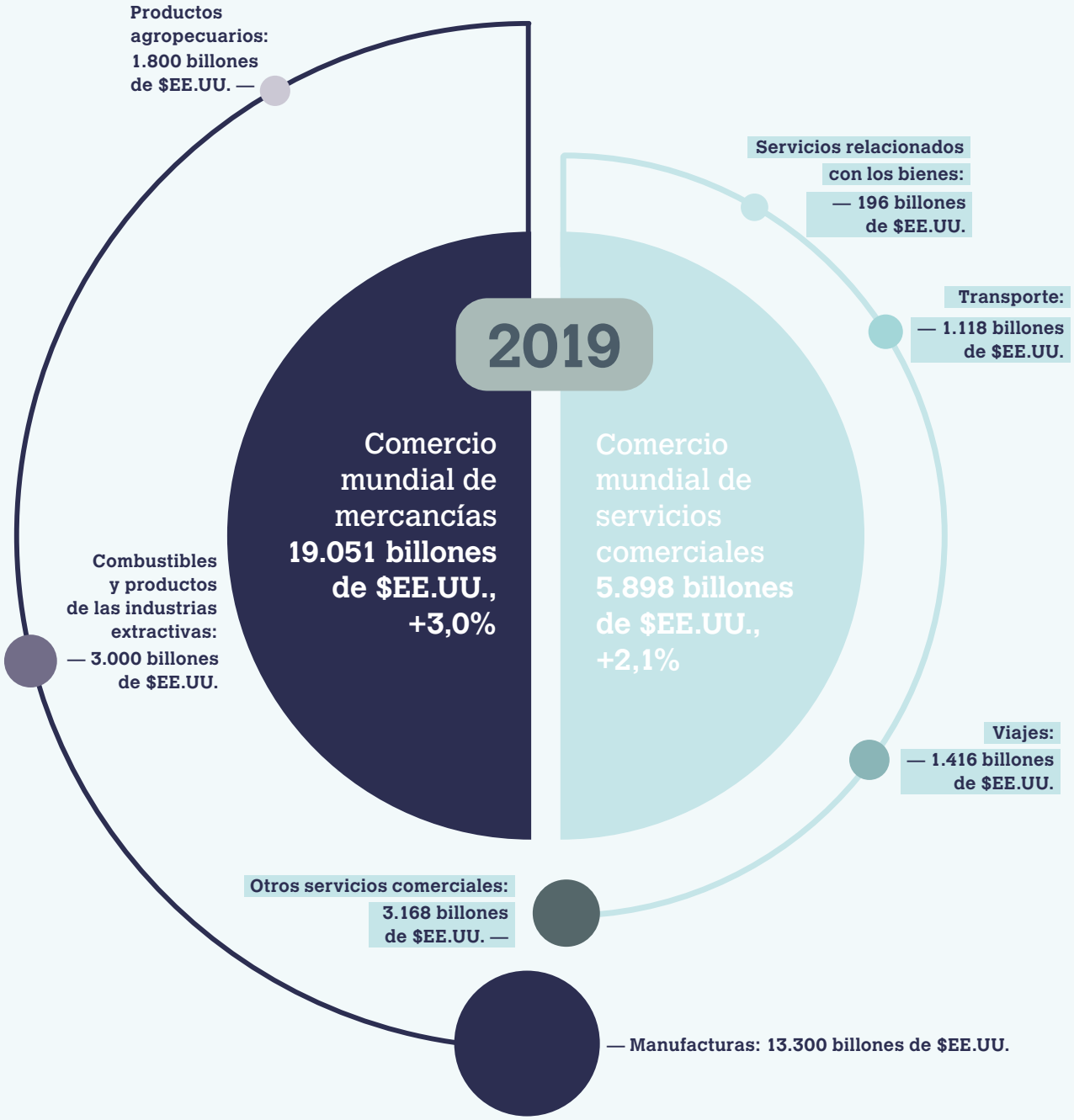

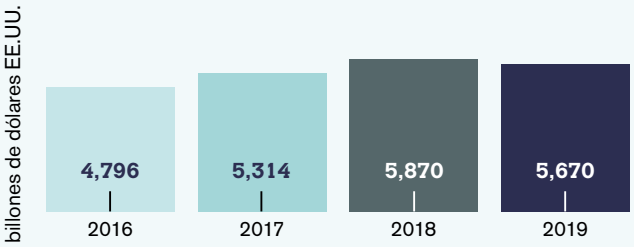

Unión Europea

El comercio de mercancías de la Unión Europea representó el 30% del comercio mundial en 2019 y ascendió en total a **5,670 billones de dólares EE.UU.**

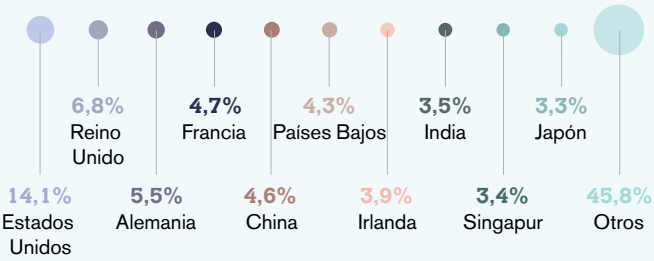

Exportaciones de servicios comerciales

Las exportaciones mundiales de servicios comerciales siguieron estando muy concentradas. Las exportaciones de los 10 principales exportadores representaron el **54,2%** de las exportaciones mundiales en 2019.

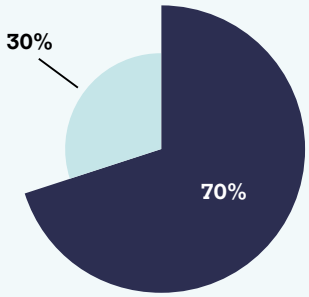

Productos manufacturados

El comercio de productos manufacturados representa el **70%** de las exportaciones mundiales de mercancías. De esos productos, las exportaciones de hierro y acero fueron las que sufrieron el descenso más pronunciado en 2019, con una caída del 12% con respecto a 2018.

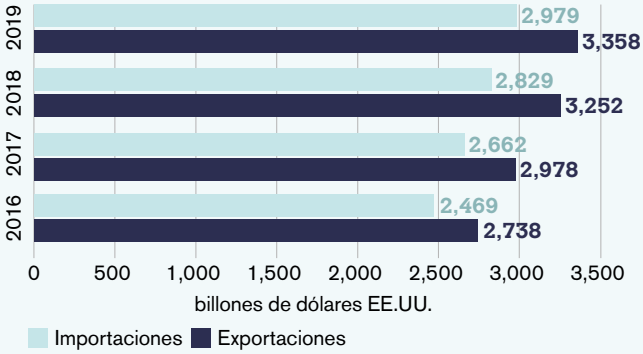

Otros servicios comerciales

La categoría "Otros servicios comerciales" siguió dominando el comercio mundial de servicios comerciales. Las exportaciones y las importaciones totales ascendieron **a 3,358 billones de dólares EE.UU.** y **2,979 billones de dólares EE.UU.**, respectivamente.

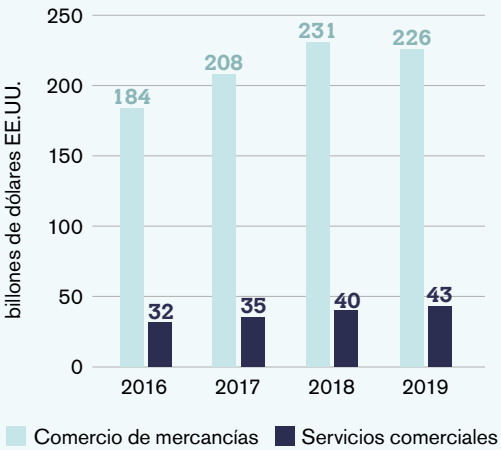

Países menos adelantados (PMA)

El comercio de mercancías de los PMA ascendió a **226.000 millones de dólares EE.UU.** en 2019, es decir, un descenso del 2% con respecto a 2018, mientras que el comercio de servicios comerciales de los PMA alcanzó un valor total de **43.000 millones de dólares EE.UU.**, lo que supone un incremento del 10%.
Las exportaciones de productos manufacturados y petróleo representaron el 65% de las exportaciones totales de mercancías de los PMA. En cuanto a los servicios, los ingresos derivados de los viajes constituyeron la principal fuente de ingresos de exportación de los PMA.

Comercio mundial de mercancías en 2019

Todas las regiones registraron un descenso del comercio de mercancías en términos de volumen y de valor en 2019. La mayor caída correspondió a América del Sur, América Central y el Caribe.

Gráfico 2.1
Comercio de mercancías, por regiones, 2019
(Variación porcentual anual)

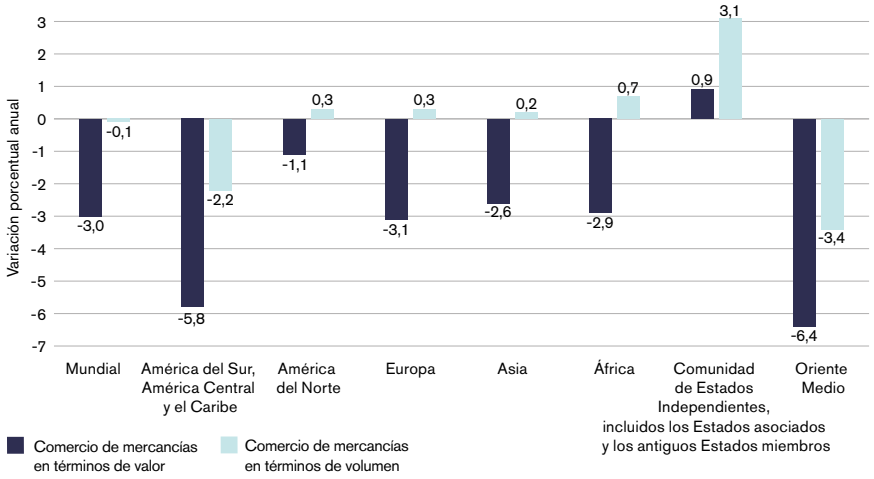

Fuente: Secretaría de la OMC y UNCTAD.

-3,0%

El descenso del 3,0% en el valor del comercio mundial de mercancías se debió principalmente a Europa y Asia, que representan casi dos tercios del comercio de mercancías.

Las exportaciones mundiales de productos manufacturados se redujeron un 2,0% en 2019, pero siguen siendo el principal componente de las exportaciones de mercancías.

Gráfico 2.2
Exportaciones de mercancías, por grandes grupos de productos, 2000-2019
(Miles de millones de dólares EE.UU. y variación porcentual anual)

-7,5%

Las exportaciones de combustibles y productos de las industrias extractivas disminuyeron un 7,5% en 2019, debido principalmente a la notable bajada de los precios de la energía (que experimentaron un descenso del 17%).

-1,5%

Las exportaciones mundiales de productos agropecuarios se redujeron un 1,5% en 2019, un porcentaje menor al del descenso global de las exportaciones mundiales.

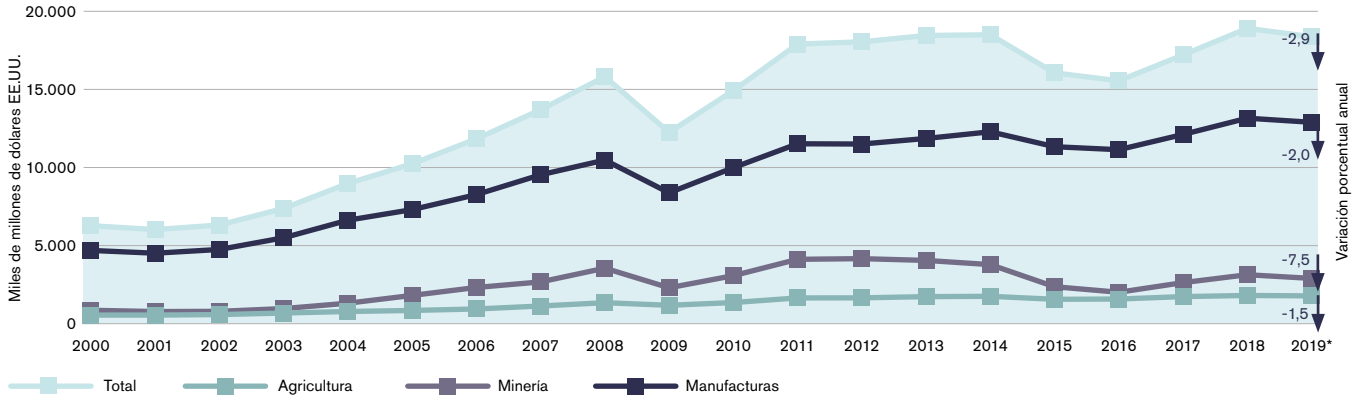

* Estimación del desglose por productos. Los datos incluyen el comercio dentro de la Unión Europea y excluyen las reexportaciones de Hong Kong, China.
Fuente: Secretaría de la OMC.

Exportaciones mundiales de servicios comerciales en 2019

Las exportaciones de servicios comerciales sufrieron en 2019 una desaceleración (del 2,1%) con respecto a 2018, con un crecimiento moderado en todos los sectores principales y descensos en el transporte.

Gráfico 2.3
Exportaciones mundiales de servicios comerciales, por sector, 2018 y 2019
(Variación porcentual anual)

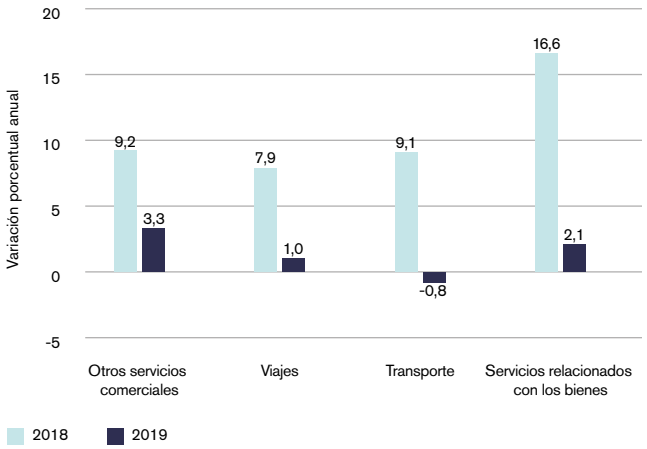

Fuente: OMC y UNCTAD en cooperación con el ITC y la División de Estadística de las Naciones Unidas.

-0,8%

La incertidumbre económica y las tensiones comerciales redujeron los gastos en viajes internacionales y los gastos conexos. Los servicios de transporte descendieron un 0,8%, al acentuarse las tensiones comerciales.

Otros servicios empresariales (42%) y los servicios de telecomunicaciones, informática e información (20%) siguieron siendo los principales subsectores de la categoría "Otros servicios comerciales".

Gráfico 2.4
Exportaciones de otros servicios comerciales, por subsectores, 2019
(Miles de millones de dólares EE.UU. y participación porcentual)

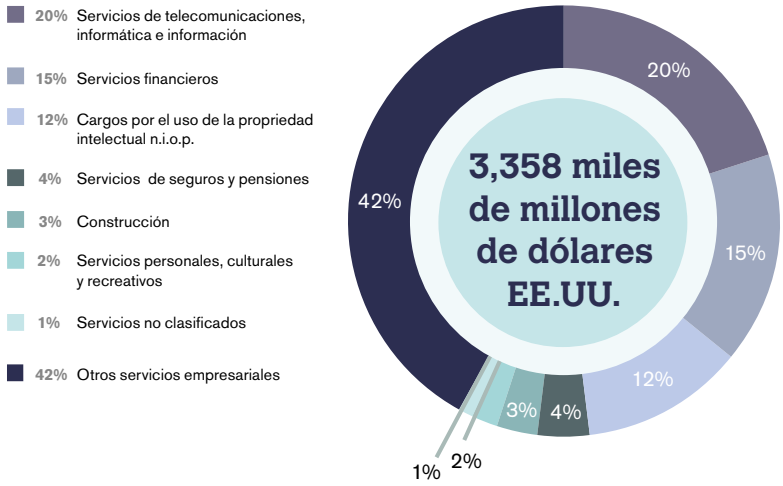

+11%

Los servicios de informática, que representan el 81% de los servicios de telecomunicaciones, informática e información, aumentaron un 11% en 2019, siguiendo una tendencia de crecimiento ininterrumpido desde la crisis financiera de 2009. the 2009 financial crisis.

Principales economías comerciantes del mundo

De las 50 principales economías comerciantes del mundo, Viet Nam y Filipinas son los países que más puestos subieron en la clasificación mundial relativa al comercio de mercancías en los 10 últimos años. Su activa participación en las cadenas de valor mundiales, en particular en las de productos manufacturados, fue el factor primordial que impulsó esa mejora.

Gráfico 2.5
Economías comerciantes de mercancías que han mejorado su clasificación entre las 50 primeras del mundo, 2009-2019
(puesto)

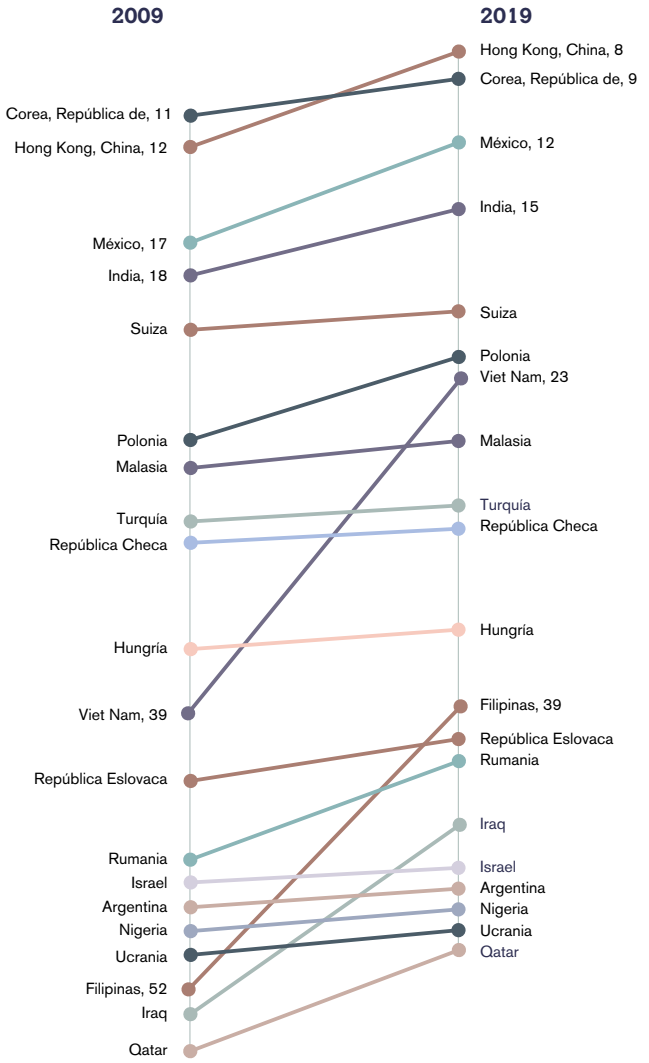

Qatar y los Emiratos Árabes Unidos son los países que más puestos subieron en la clasificación mundial relativa al comercio de servicios entre 2009 y 2019. Su ubicación central les permite estar en buena situación para exportar servicios de transporte. El aumento del turismo intrarregional también ha contribuido al crecimiento.

Gráfico 2.6
Economías comerciantes de servicios comerciales que han mejorado su clasificación entre las 50 primeras del mundo, 2009-2019
(puesto)

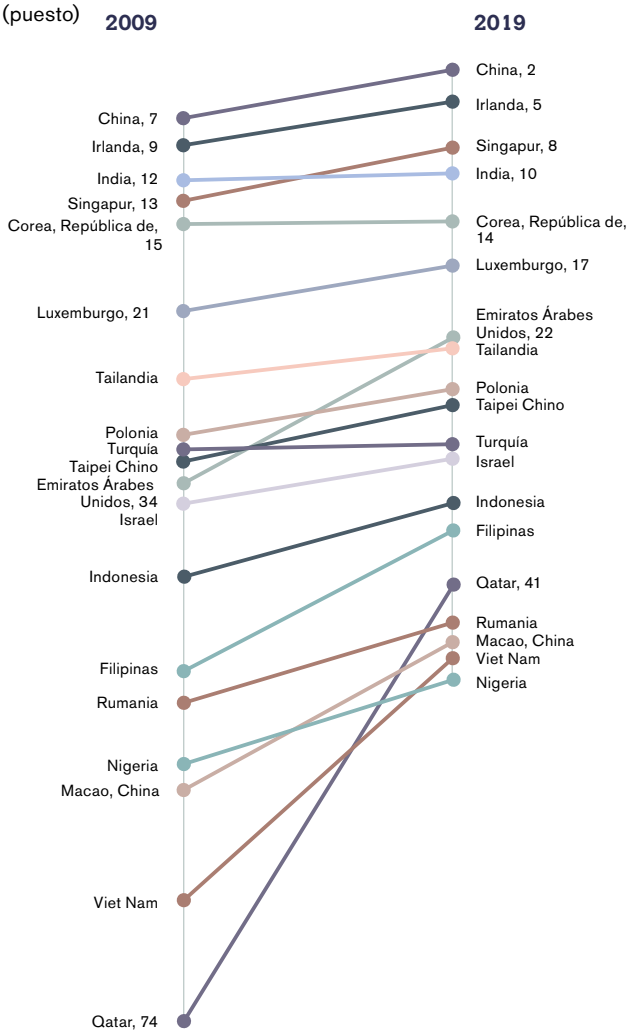

23

De las 50 primeras economías comerciantes de mercancías, la que registró el ascenso más importante en la clasificación mundial fue Viet Nam, que subió del puesto 39º que ocupaba en 2009 al puesto 23º en 2019.

41

Los ascensos más importantes en la clasificación del comercio mundial de servicios en 10 años correspondieron a dos economías del Oriente Medio: Qatar pasó del puesto 74º al 41º y los Emiratos Árabes Unidos pasaron del puesto 34º al 22º.

Gráfico 2.7
Principales economías comerciantes de bienes y servicios del mundo, 2019
(Miles de millones de dólares EE.UU.)

Las mayores economías comerciantes de bienes y servicios comerciales en 2019 fueron principalmente las de América del Norte, Asia y Europa.

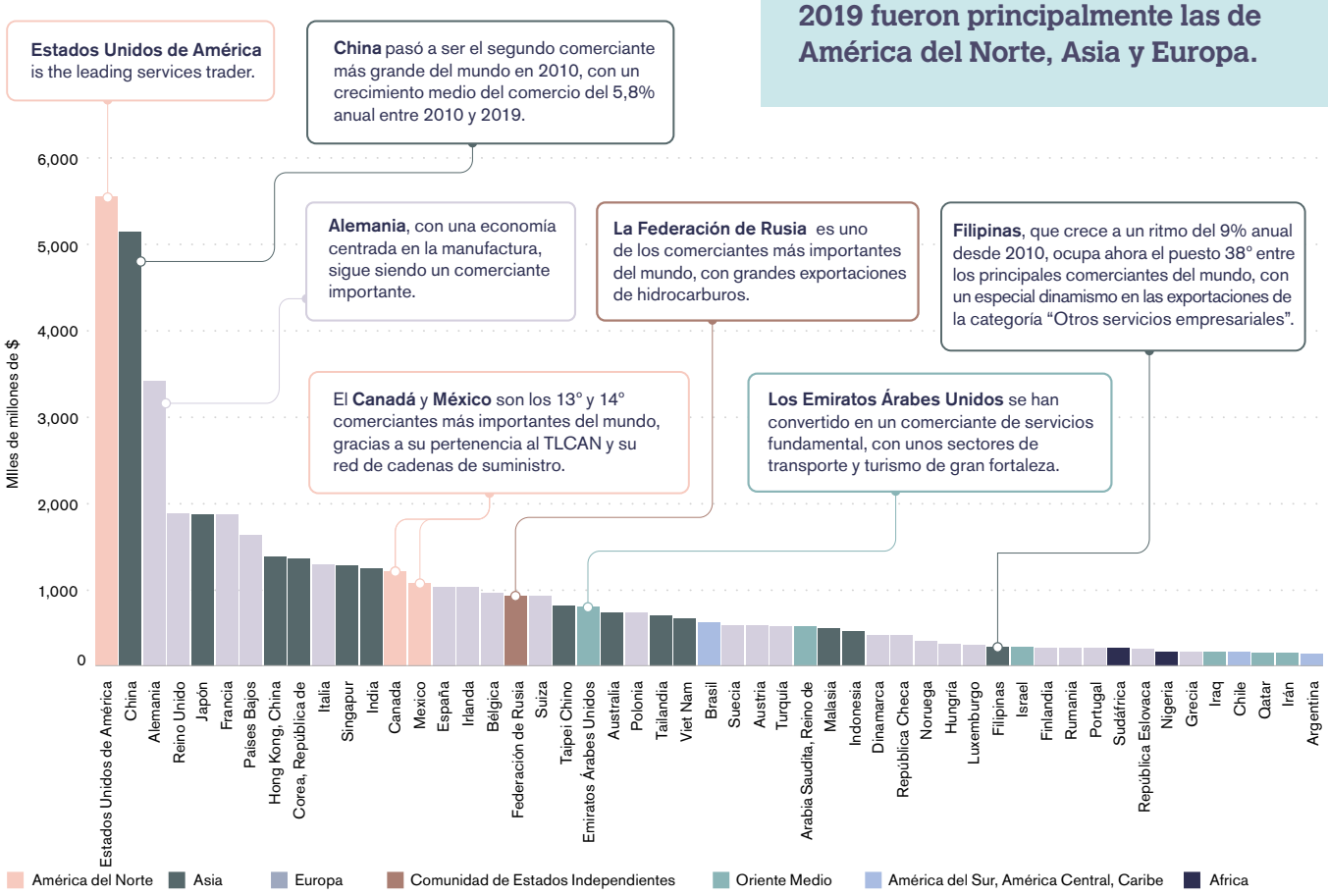

Fuente: OMC y UNCTAD en cooperación con el ITC y la División de Estadística de las Naciones Unidas.

Países menos adelantados

En 2019, las exportaciones de mercancías de los PMA disminuyeron, mientras que las de servicios comerciales aumentaron.

Gráfico 2.8
Exportaciones mundiales de los países menos adelantados, 2015-2019
(Miles de millones de dólares EE.UU.)

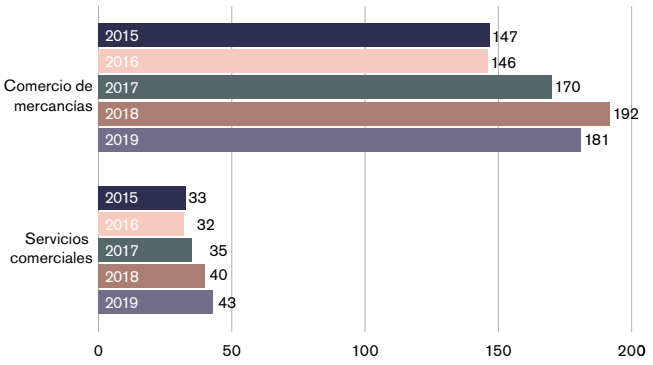

+23%

El valor de las exportaciones de mercancías de los PMA en 2019 es un 23% superior al que tuvieron en 2015.

+30%

En lo que respecta a los servicios comerciales, el valor de las exportaciones totales de los PMA es un 30% superior a su valor en el mismo período.

Capítulo III

Comercio mundial y PIB, 2019-2020

Comercio mundial y PIB	18
Volumen del comercio de mercancías	19
Precios de los productos básicos primarios	21
Tipos de cambio	22
Valor del comercio mundial	23
La COVID-19 y el comercio	26
Perspectivas del comercio mundial en 2020	29

El volumen del comercio mundial de mercancías disminuyó un 0,1% en 2019, lo que constituye la primera contracción desde la crisis financiera mundial de 2008-2009. El comercio se vio afectado por las persistentes tensiones comerciales y por la ralentización del crecimiento del PIB mundial, que se redujo al 2,3% en 2019, frente al 2,9% que registró en 2018.

Es probable que la pandemia de COVID-19 produzca una importante contracción del comercio mundial en 2020. Los nuevos pedidos de exportación según los índices de gestores de compras de productos manufacturados y servicios se redujeron drásticamente durante los dos primeros trimestres de 2020.

El comercio también disminuyó en términos de valor en dólares de los Estados Unidos en 2019. Las exportaciones mundiales de mercancías cayeron un 3% y se situaron en 18,89 billones de dólares EE.UU. Aunque las exportaciones mundiales de servicios comerciales aumentaron un 2% y se elevaron a 6,07 billones de dólares EE.UU., el ritmo de crecimiento disminuyó bruscamente respecto del 9% registrado en 2018.

En el primer trimestre de 2020, el crecimiento del PIB fue negativo en los Estados Unidos (-1,2%), la zona del euro (-3,8%) y China (-9,8%). Se prevén nuevos descensos a partir del segundo trimestre.

Comercio mundial y PIB

El volumen del comercio mundial de mercancías disminuyó en 2019 por primera vez desde la crisis financiera de 2008-2009, lastrado por el aumento de las tensiones comerciales y el debilitamiento del crecimiento económico.

Gráfico 3.1
Volumen del comercio mundial de mercancías y crecimiento del PIB real mundial, 2012-2019
(Variación porcentual anual)

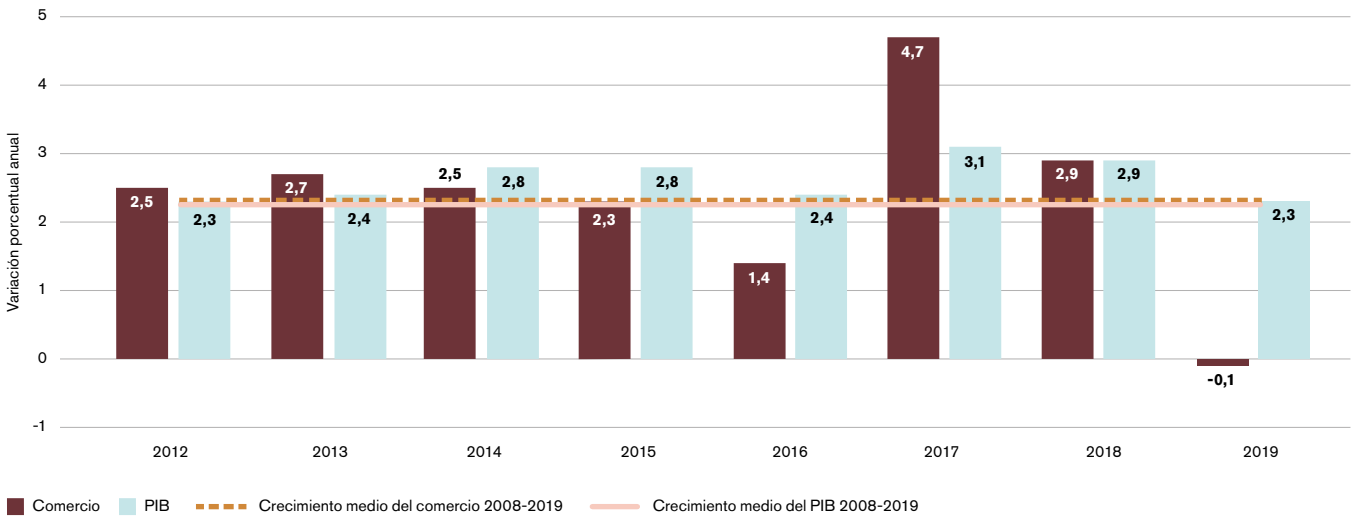

Nota: El crecimiento del PIB se calcula utilizando coeficientes de ponderación de los tipos de cambio del mercado.
Fuente: Secretaría de la OMC para el comercio, y estimaciones de consenso para el PIB.

- El volumen del comercio mundial de mercancías disminuyó un 0,1% en 2019, mientras que en 2018 creció un 2,9%. El crecimiento del PIB mundial se redujo al 2,3%, frente al 2,9% del año anterior.
- El valor en dólares de los Estados Unidos del comercio de mercancías experimentó una caída interanual del 3% y se situó en 18,89 billones de dólares EE.UU. en 2019. El comercio disminuyó de forma más acusada en términos de valor que en términos de volumen debido a la bajada de los precios de las exportaciones y las importaciones.
- El comercio de servicios comerciales aumentó un 2% en 2019, lo que supone un descenso frente al 9% registrado en 2018, en un contexto de desaceleración del crecimiento y escalada de las tensiones comerciales.
- La disminución del 0,1% del volumen del comercio de mercancías en 2019 fue muy inferior a la tasa media de crecimiento anual del 2,3% desde la crisis financiera de 2008-2009. El crecimiento del PIB del 2,3% el año pasado estaba en consonancia con la tasa media de los 10 últimos años.
- Aunque los primeros casos de COVID-19 se registraron a finales de 2019, la crisis no contribuyó a la desaceleración sufrida ese año. Se prevé que la pandemia dé lugar a fuertes descensos del comercio y del PIB en 2020.

Volumen del comercio de mercancías

El volumen del comercio mundial de mercancías alcanzó su nivel máximo en el tercer trimestre de 2018, antes de estancarse durante varios meses y entrar en valores negativos en el cuarto trimestre de 2019.

Gráfico 3.2
Volumen del comercio mundial de mercancías, 2015T1-2019T4
(Índice de volumen, 2015=100 y variación porcentual interanual)

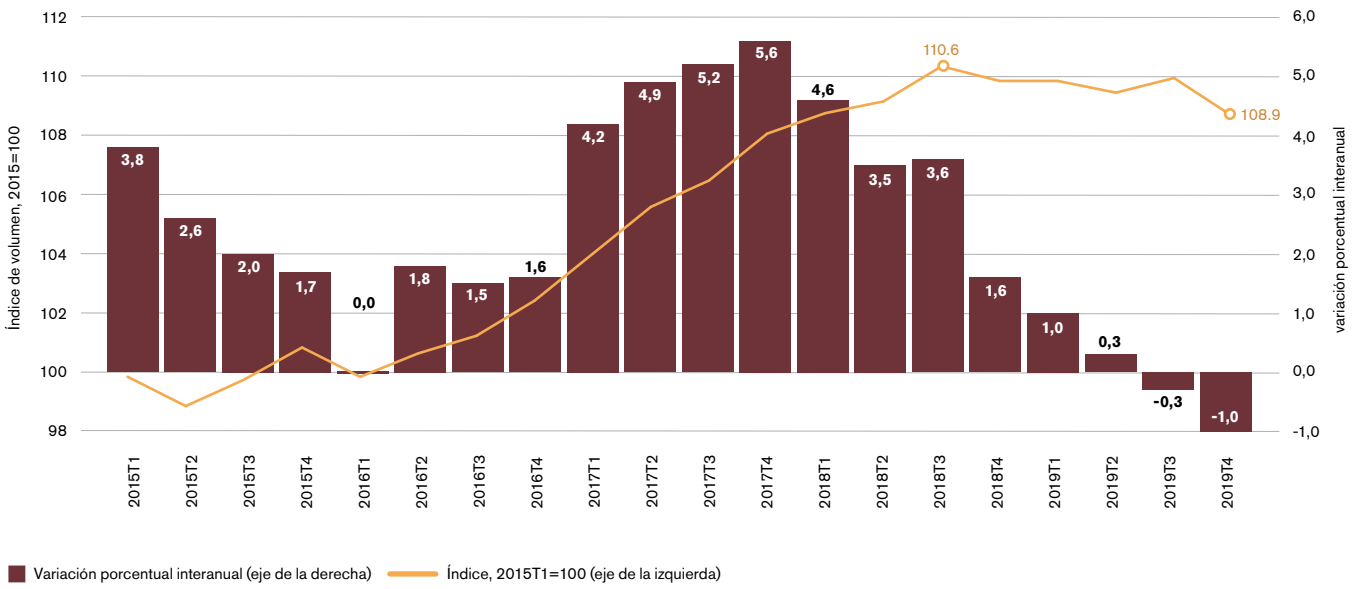

Fuente: Secretaría de la OMC y UNCTAD.

- El volumen del comercio de mercancías desestacionalizado se redujo un 1,0% en el cuarto trimestre de 2019 en comparación con el mismo período de 2018 y un 1,2% en comparación con el tercer trimestre, lo que equivale a un descenso interanual del 4,6%.
- La dilatada diferencia comercial entre los Estados Unidos y China provocó el aumento de los aranceles y agravó la incertidumbre con respecto a las políticas comerciales en 2019.
- Otros factores que contribuyeron a la incertidumbre económica fueron el cierre de la Administración de los Estados Unidos en 2018-2019, la salida del Reino Unido de la Unión Europea y los cambios en la política monetaria de las principales economías.

El comercio de mercancías en el cuarto trimestre de 2019 varió considerablemente de una región a otra.

Gráfico 3.3
Exportaciones e importaciones de mercancías, por regiones, 2015T1-2019T4
(Índices de volumen, 2015T1=100)

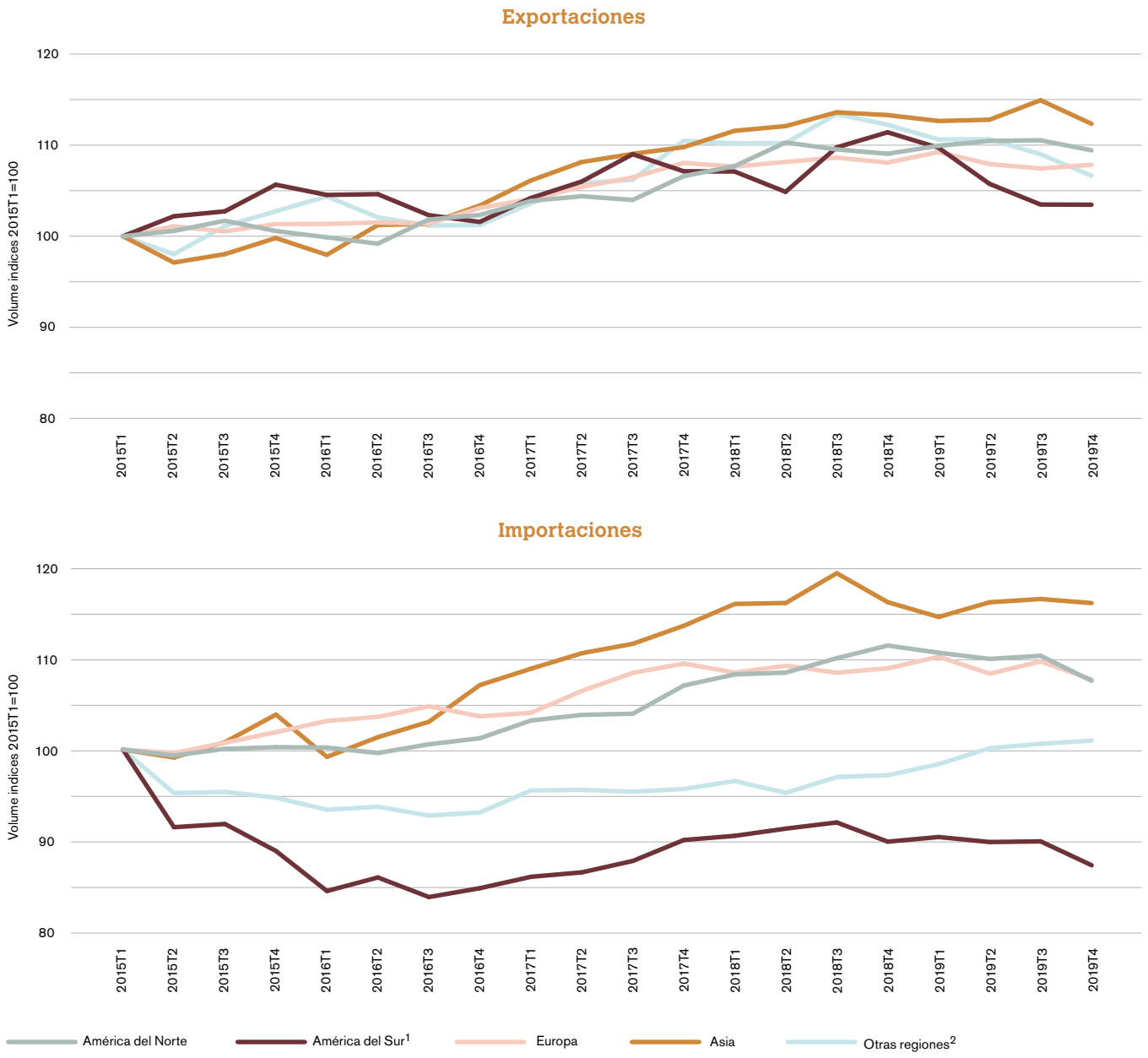

1 Se refiere a América del Sur, América Central y el Caribe.
2 "Otras regiones" comprende África, Oriente Medio y la Comunidad de Estados Independientes, incluidos los Estados asociados y los antiguos Estados miembros.
Fuente: OMC y UNCTAD.

- Las exportaciones de mercancías de Asia registraron un descenso intertrimestral del 2,2% en el cuarto trimestre de 2019. En "Otras regiones" también se produjo un descenso del 2,2%. Las exportaciones de América del Norte disminuyeron un 1,0% en el mismo período, mientras que el crecimiento de las exportaciones de América del Sur permaneció estable en el 0%.

- Las exportaciones de Europa aumentaron ligeramente, con un incremento del 0,4%.

- Con respecto a las importaciones, América del Sur registró el descenso más acusado (2,9%), seguido de América del Norte (-2,5%) y Europa (-1,8%). En Asia, el descenso de las importaciones fue más moderado (-0,4%); por el contrario, en "Otras regiones" las importaciones crecieron un 0,4%.

Precios de los productos básicos primarios

Las mayores fluctuaciones de los precios de los productos básicos observadas en 2019 fueron las de los precios de los combustibles, que registraron una caída del 17% con respecto a 2018.

Gráfico 3.4
Precios de los productos básicos primarios, enero de 2014-diciembre de 2019
(Índices de precios en dólares EE.UU., enero de 2014=100)

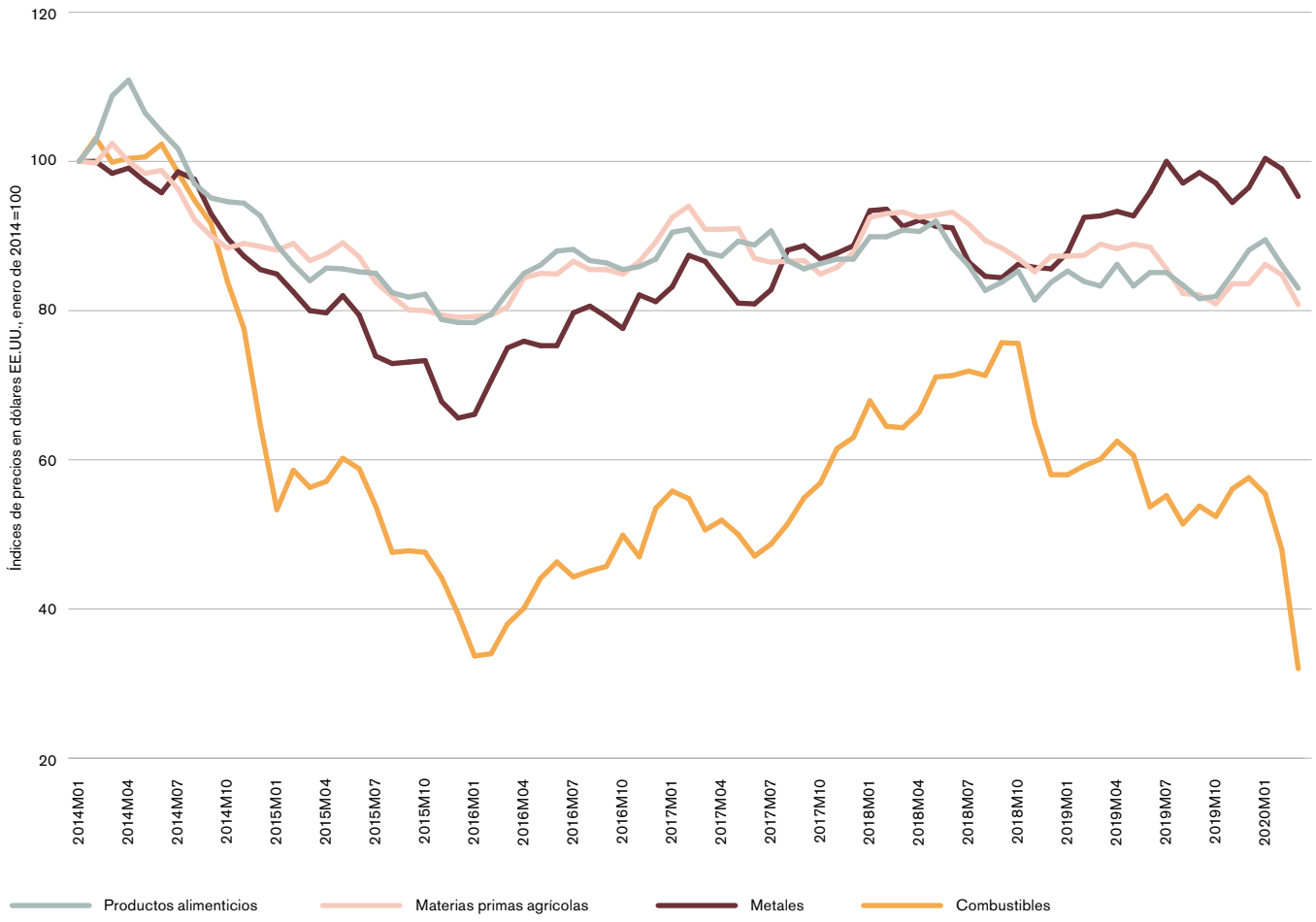

Fuente: Precios de los productos básicos primarios del FMI.

- Los precios de los productos alimenticios y las materias primas agrícolas registraron descensos del 3% y el 5%, respectivamente, en 2019.
- Los precios de los metales subieron un 7% en relación con el año anterior.
- Los precios de los combustibles se redujeron un 17% en 2019 y se preveían más bajadas en 2020, dado que las restricciones a los viajes y las medidas de distanciamiento social para luchar contra la pandemia de COVID-19 redujeron la demanda de energía.

Tipos de cambio

Los tipos de cambio se mantuvieron relativamente estables en 2019 a pesar del mayor nivel de incertidumbre en relación con las políticas comerciales.

Gráfico 3.5
Índices del tipo de cambio de determinadas economías, enero de 2014-diciembre de 2019 [1]
(Índice, enero de 2014=100)

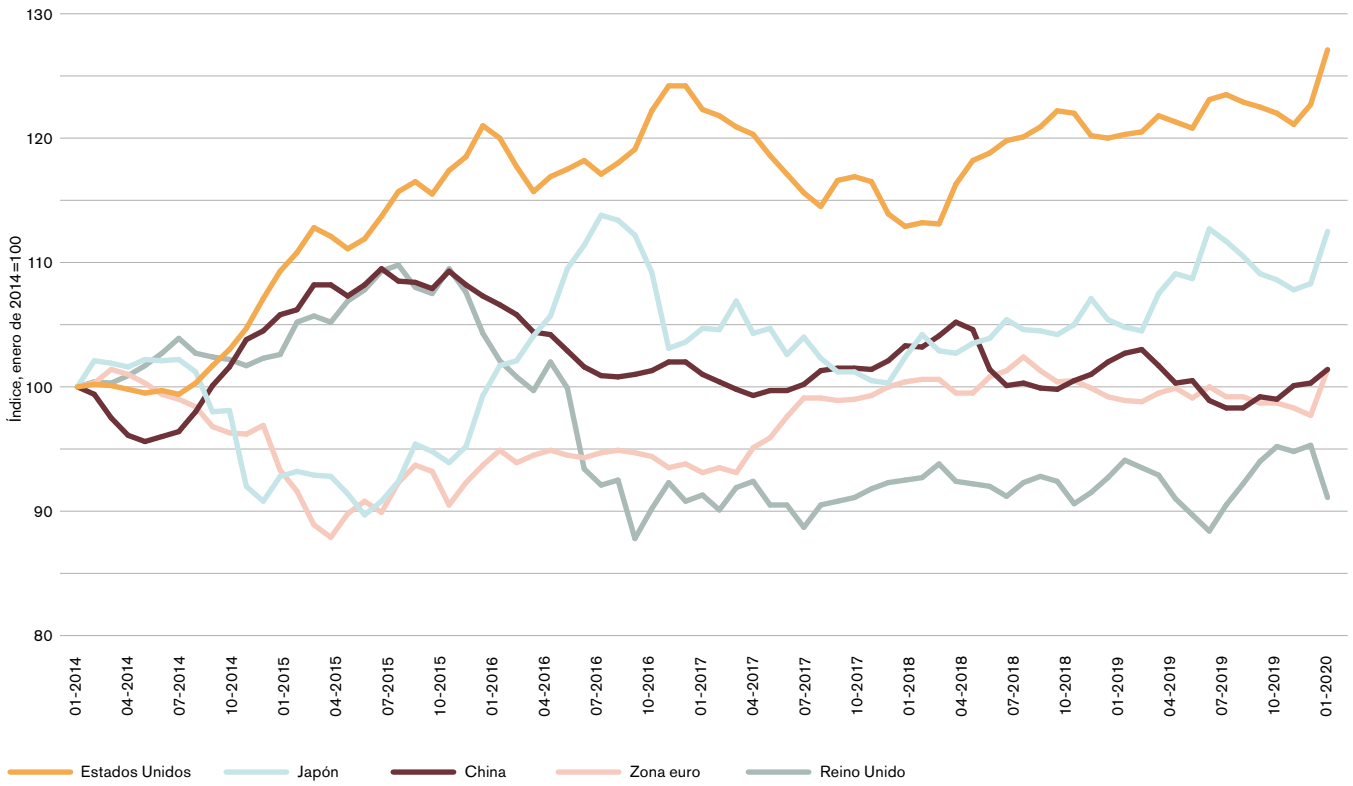

1) Índices del tipo de cambio efectivo nominal con respecto a una amplia cesta de monedas.
Fuente: Banco de Pagos Internacionales.

- El dólar aumentó su valor una media del 3% frente a las monedas de los interlocutores comerciales de los Estados Unidos, mientras que el euro y el renminbi cayeron un 1% y un 2%, respectivamente, en 2019.
- El yen japonés se apreció en un 5%, mientras que la libra del Reino Unido se mantuvo estable en el 0%.
- Debido a su tradicional papel como moneda refugio, el dólar de los Estados Unidos se apreció al inicio de la pandemia de COVID-19. Una ulterior revalorización del dólar podría aumentar la presión financiera sobre los prestatarios extranjeros netos que mantengan una deuda denominada en dólares.

Valor del comercio mundial

El valor en dólares de las exportaciones mundiales de mercancías se redujo en los cuatro trimestres de 2019 en comparación con el año anterior; los descensos más pronunciados se registraron en las regiones que exportan recursos naturales de manera desproporcionada.

Gráfico 3.6
Aumento del valor de las exportaciones de mercancías, por región, 2018T4-2019T4
(Variación porcentual interanual)

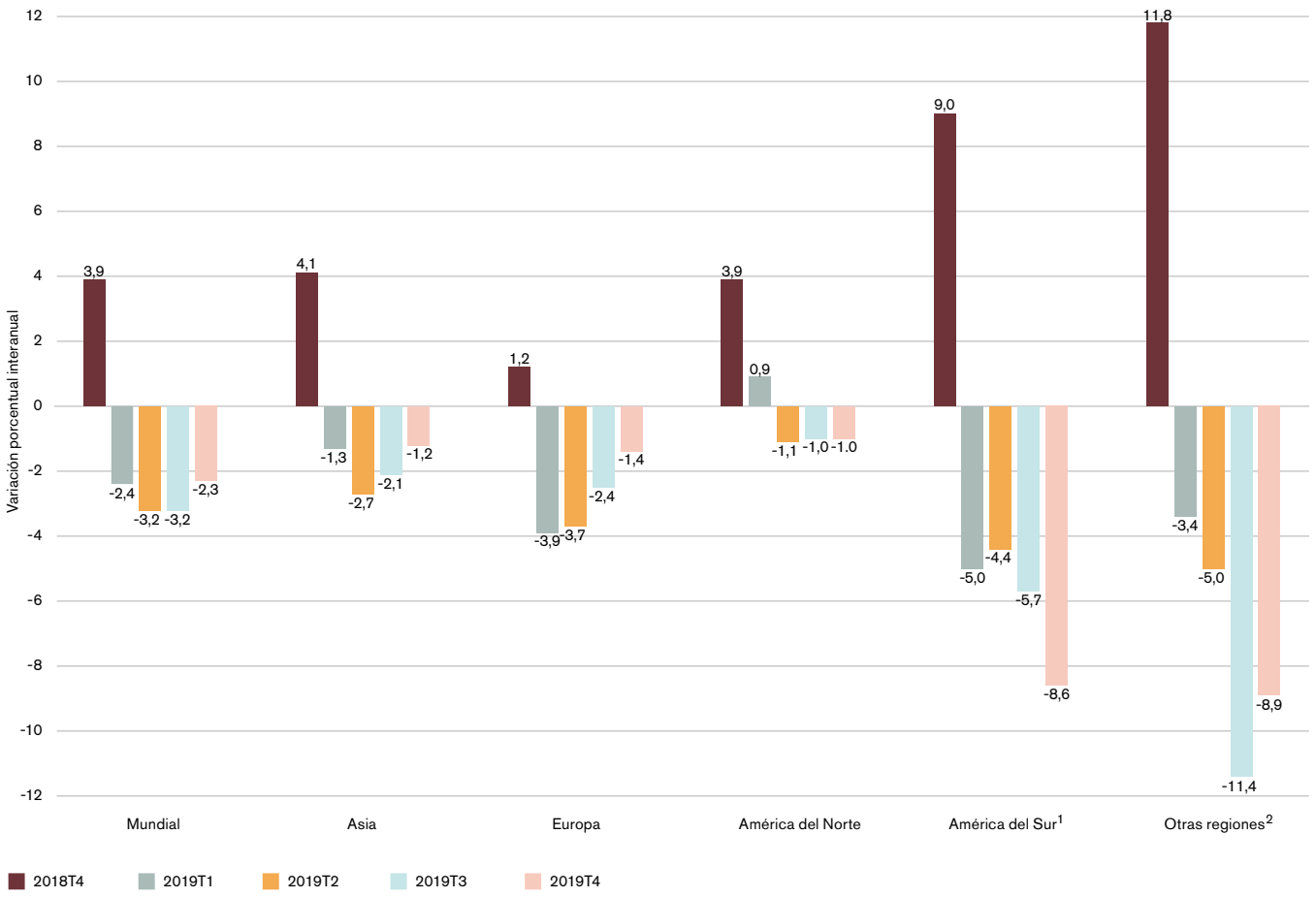

1 Se refiere a América del Sur, América Central y el Caribe.
2 "Otras regiones" comprende África, Oriente Medio y la Comunidad de Estados Independientes, incluidos los Estados asociados y los antiguos Estados miembros.
Fuente: OMC y UNCTAD.

- El crecimiento interanual del valor del comercio de mercancías en dólares de los Estados Unidos bajó del +3,9% registrado en el cuarto trimestre de 2018 a -3,2% en el segundo trimestre de 2019, para subir a -2,3% en el cuarto trimestre de 2019.
- En el último trimestre del año pasado, América del Norte, Europa y Asia registraron ligeros descensos de entre el 1% y el 1,5%.
- América del Sur y "Otras regiones" registraron descensos del 8,6% y del 8,9%, respectivamente, ya que la bajada de los precios del petróleo y los productos básicos redujo los ingresos de exportación.

El comercio de servicios se debilitó en 2019, aunque siguió siendo más fuerte que el comercio de mercancías. En los gráficos 3.7 y 3.8 se ilustra la evolución reciente del comercio de servicios comerciales en determinadas economías a finales de 2019.

Gráfico 3.7
Crecimiento del valor de las exportaciones de servicios comerciales, por categorías, 2015-2019
(Variación porcentual anual)

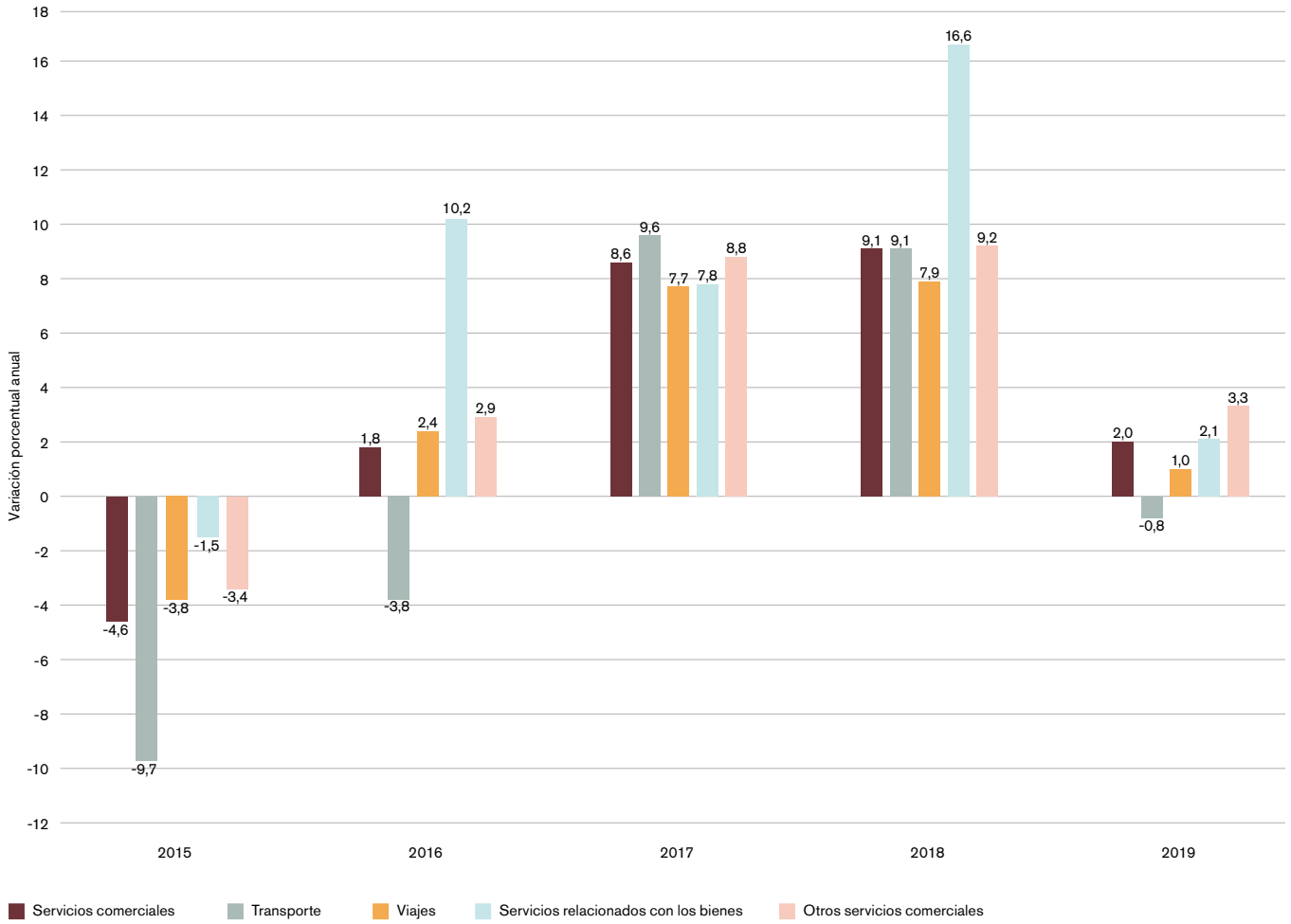

Fuente: OMC y UNCTAD en cooperación con el ITC y la División de Estadística de las Naciones Unidas.

- El comercio de servicios comerciales en 2019 mostró especial debilidad en los sectores vinculados con el comercio de bienes.
- El crecimiento interanual del valor en dólares de las exportaciones mundiales de servicios relacionados con los bienes bajó al 2,1% en 2019, frente al 16,6% registrado en 2018.
- Las exportaciones de servicios de transporte disminuyeron un 0,8% en 2019, tras registrar un crecimiento del 9,1% en 2018.
- La categoría “Otros servicios comerciales” (en la que se incluyen los servicios financieros y los servicios de tecnología de la información) experimentó un aumento de las exportaciones del 3,3%. Esto sigue representando una desaceleración significativa con respecto a 2018, año en que las exportaciones aumentaron un 9,2%.
- Dado que las fluctuaciones de los tipos de cambio fueron moderadas en 2019, la desaceleración del comercio de servicios comerciales se debe principalmente a reducciones reales de la actividad económica, no a la variación de los tipos de cambio.

Las economías avanzadas como los Estados Unidos y la zona del euro registraron en 2019 un pequeño crecimiento interanual de las exportaciones de servicios comerciales en dólares de los Estados Unidos, mientras que en las economías asiáticas como China, el Japón y la India, el crecimiento fue ligeramente superior.

Gráfico 3.8
Exportaciones de servicios comerciales de determinadas economías, 2018T4-2019T4
(Variación porcentual interanual)

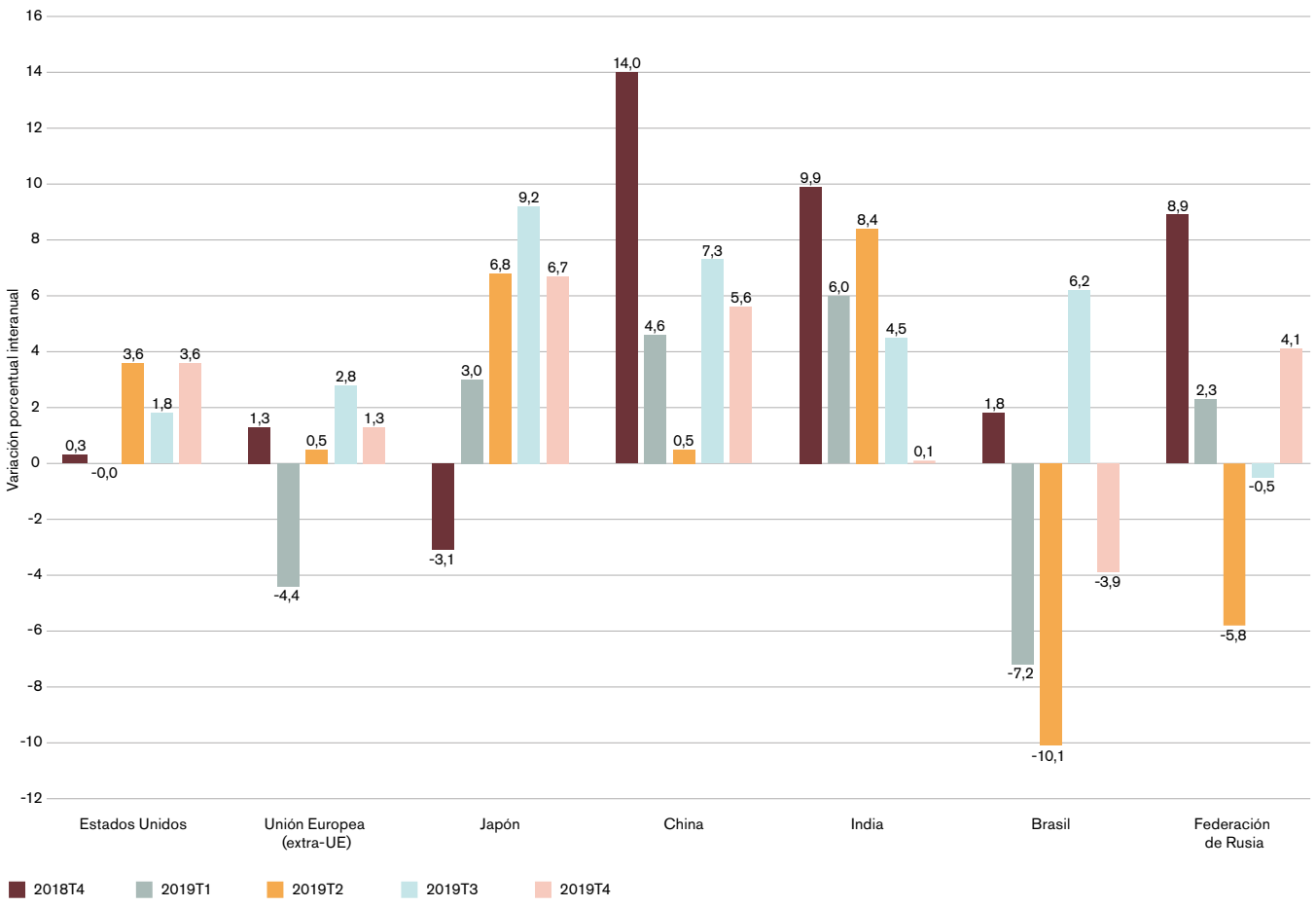

Fuente: OMC, UNCTAD e ITC.

- A lo largo de 2019, el crecimiento de las exportaciones de servicios comerciales de la India y China se desaceleró. El crecimiento de las exportaciones indias disminuyó hasta aproximadamente un 0%, frente a casi el 10% que registró en el cuarto trimestre de 2018. En el mismo período, el crecimiento de China cayó del 14% al 6%.

- El crecimiento de las exportaciones de servicios de los Estados Unidos se elevó al 4% en el cuarto trimestre de 2019, frente al 0% del cuarto trimestre de 2018. Mientras tanto, las exportaciones de la UE crecieron moderadamente, en torno al 1,5%.

- Los exportadores de recursos naturales padecieron la volatilidad de sus exportaciones de servicios en 2019. El Brasil registró un crecimiento interanual negativo en tres de los cuatro trimestres, mientras que las exportaciones de Rusia disminuyeron a mediados del año, para recuperarse posteriormente hacia el final del año.

- Es probable que la pandemia de COVID-19 tenga una fuerte repercusión negativa en el comercio mundial de servicios, ya que muchos de los principales proveedores y consumidores de servicios han impuesto restricciones a los viajes y medidas de distanciamiento social.

- Una de las categorías que podría beneficiarse de la pandemia son los servicios de tecnología de la información, que han experimentado un aumento de la demanda al incrementarse el número de personas que trabajan desde sus domicilios.

La COVID-19 y el comercio

El volumen del comercio mundial de mercancías ha disminuido drásticamente en el primer semestre de 2020, como consecuencia de la perturbación en la economía mundial causada por la pandemia de COVID-19. Los indicadores avanzados proporcionan pistas sobre el alcance de la desaceleración y su comparación con crisis anteriores.

Gráfico 3.9
Índices mundiales de gestores de compras para los nuevos pedidos de exportación, enero de 2010-mayo de 2020
(Índice, base=50)

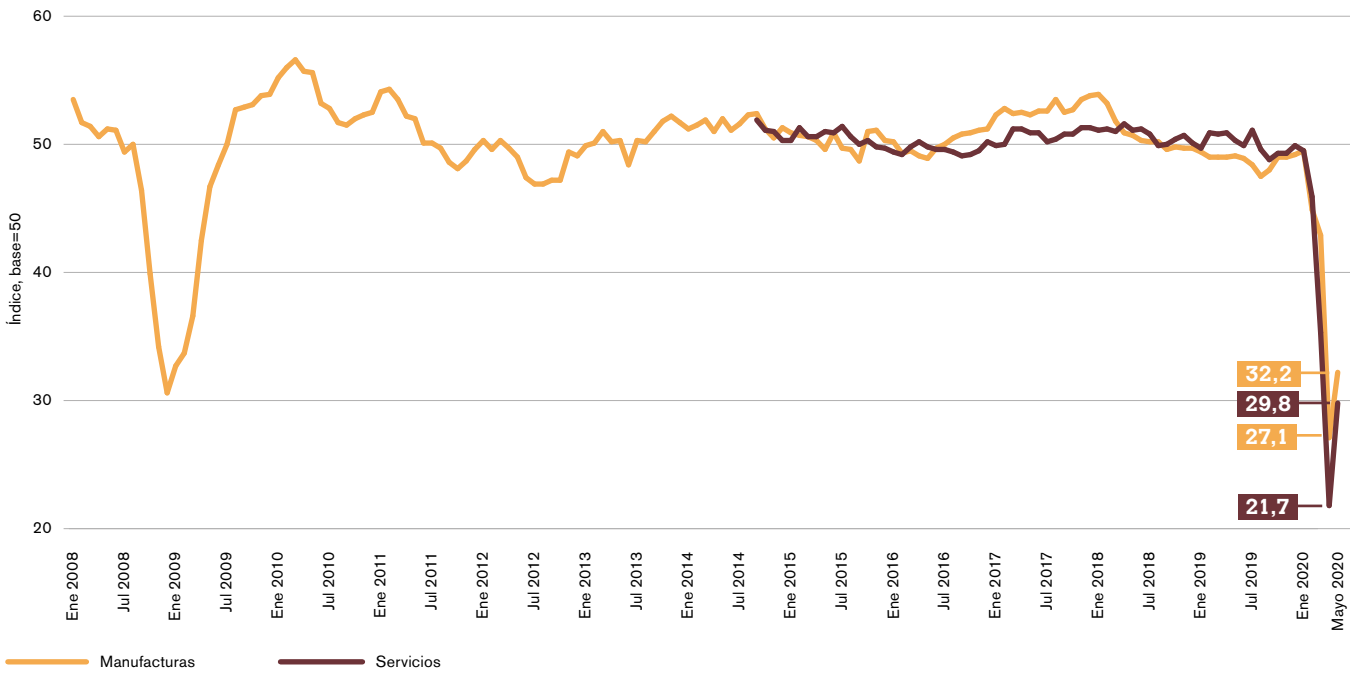

Nota: Los valores superiores a 50 indican expansión y los inferiores a 50, contracción.
Fuente: IHS Markit.

- Los índices de gestores de compras revelan que los nuevos pedidos de exportación de los fabricantes registraron una abrupta caída hasta el 27,1 en abril, comparados con un valor de referencia de 50. Ese mismo mes, los nuevos pedidos de exportación de servicios descendieron hasta un valor de 21,7, comparado también con un valor de referencia de 50.

- En mayo, los índices de los pedidos de exportación correspondientes a las manufacturas y los servicios se recuperaron y alcanzaron unos valores de 32,2 y 29,8, respectivamente, pero se mantuvieron sustancialmente por debajo de la tendencia.

- Las variaciones de esos indicadores suelen significar cambios en las corrientes comerciales reales, lo que indica que el comercio podría tocar fondo en abril o mayo, para luego recuperarse en junio.

El transporte en contenedores ha registrado una tendencia a la baja en 2019, ya que la pandemia ha provocado recesiones en las economías de todo el mundo.

Gráfico 3.10
Tráfico mundial de contenedores, enero de 2007-mayo de 2020
(Índice desestacionalizado, 2015=100)

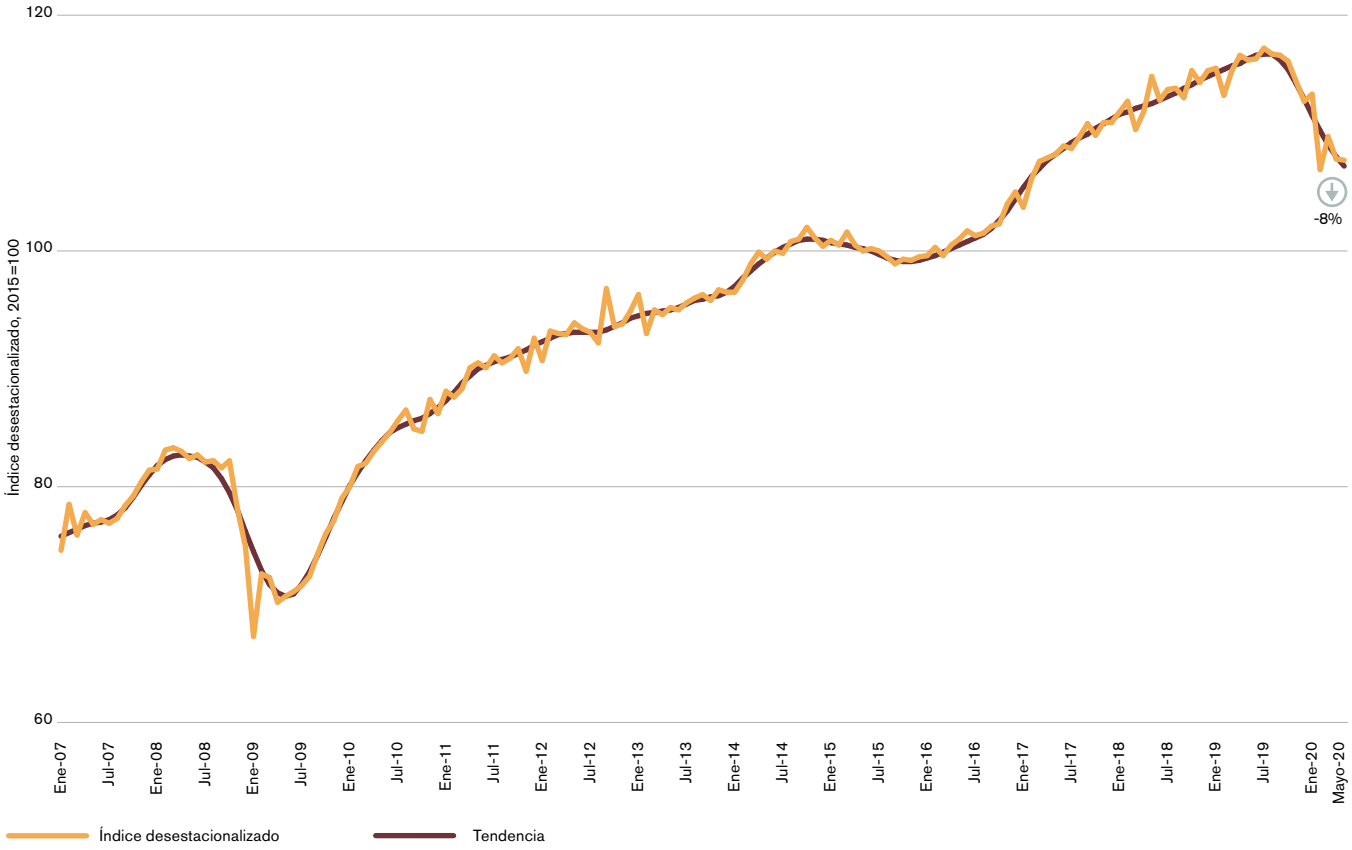

Fuente: Institute for Shipping Economics and Logistics.

- Un índice del tráfico portuario de contenedores registró una reducción interanual del 8% en mayo de 2020, sin ninguna indicación clara de haber tocado fondo.
- Ese descenso es inferior a la caída del 14% que se produjo del nivel más alto al más bajo durante la crisis financiera de 2008-2009, lo que indica cierta resiliencia del transporte en contenedores ante la pandemia de COVID-19.

Los viajes y el transporte por vía aérea se han desplomado tras la imposición de estrictas medidas de distanciamiento social y restricciones a los viajes.

Gráfico 3.11
Vuelos comerciales mundiales diarios, del 5 de enero de 2020 al 14 de junio de 2020
(Número de vuelos)

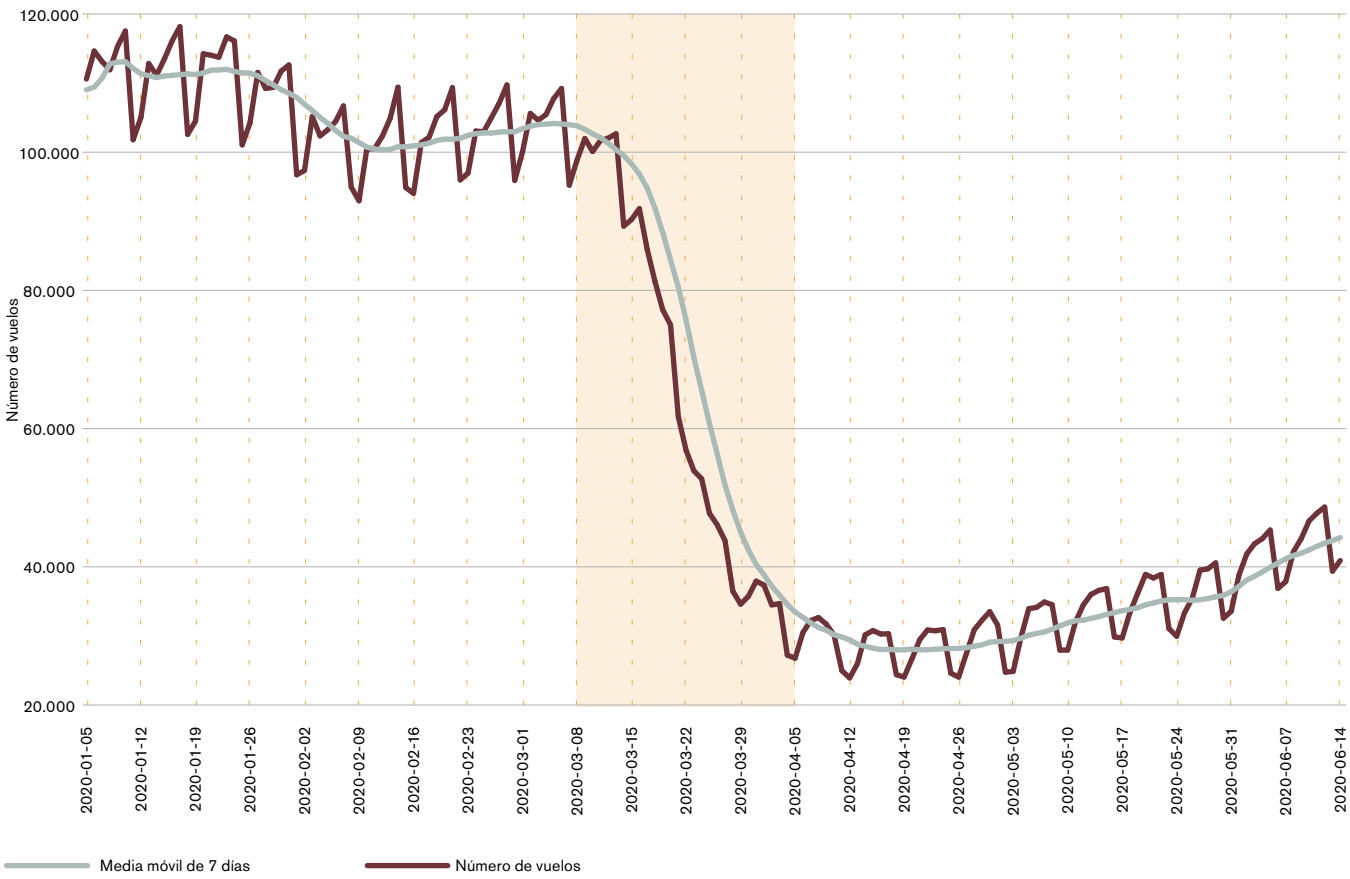

Fuente: FlightRadar.

- Los vuelos comerciales mundiales, que incluyen tanto los vuelos de pasajeros como el transporte aéreo, disminuyeron un 74% entre el 5 de enero y el 18 de abril.
- Ese descenso indica una fuerte desaceleración en el comercio de mercancías y de servicios comerciales, ya que los vuelos internacionales transportan una cantidad considerable de carga y están estrechamente relacionados con servicios objeto de comercio como los viajes y el transporte.
- Los vuelos se han recuperado en un 58% a mediados de junio, lo que posiblemente indica el comienzo de la recuperación, al suavizarse las medidas para luchar contra la pandemia.

Perspectivas para 2020

En abril de 2020, los economistas de la OMC estimaron que el comercio mundial se reduciría entre el 13% y el 32% en 2020 como consecuencia de la perturbación de la actividad económica normal y de la vida causada por la pandemia de COVID-19 en todo el mundo. El seguimiento posterior de la evolución del comercio indica que la reducción puede estar más cerca de la hipótesis optimista, pero sigue siendo posible que la situación empeore si se produce un rebrote de la enfermedad.

Gráfico 3.12
Crecimiento del PIB real de determinadas economías, 2018T4-2020T1
(Variación porcentual intertrimestral)

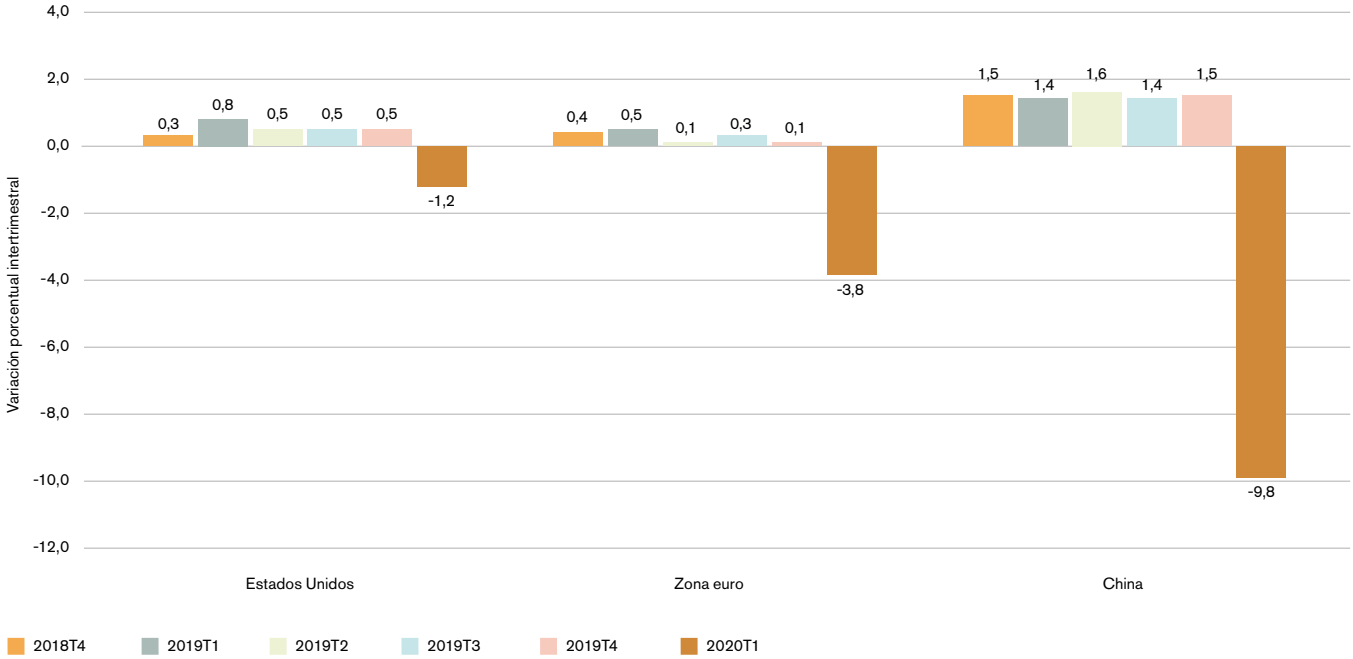

Fuente: Estadísticas de cuentas nacionales de la OCDE.

- La magnitud de la contracción prevista en el comercio mundial dependerá en gran medida del tiempo que se tarde en controlar la pandemia de COVID-19 y encontrar tratamientos eficaces.
- China registró un descenso del PIB del 9,8% en el primer trimestre de 2020 con respecto al trimestre anterior, lo que equivale a una tasa anualizada del -45%.
- El crecimiento del PIB de los Estados Unidos en el primer trimestre de 2020 fue del 1,2% (una tasa anualizada del -4,8%), mientras que en la zona del euro se estimó en el -3,8% (una tasa anualizada del -14,4%). Se prevén importantes descensos tanto para los Estados Unidos como para la zona del euro en el segundo trimestre.

Las exportaciones de mercancías disminuyeron drásticamente en la mayoría de las economías en abril de 2020 en comparación con el año anterior.

Gráfico 3.13
Exportaciones de mercancías de algunas de las principales economías comerciantes, abril de 2020
(Variación porcentual interanual)

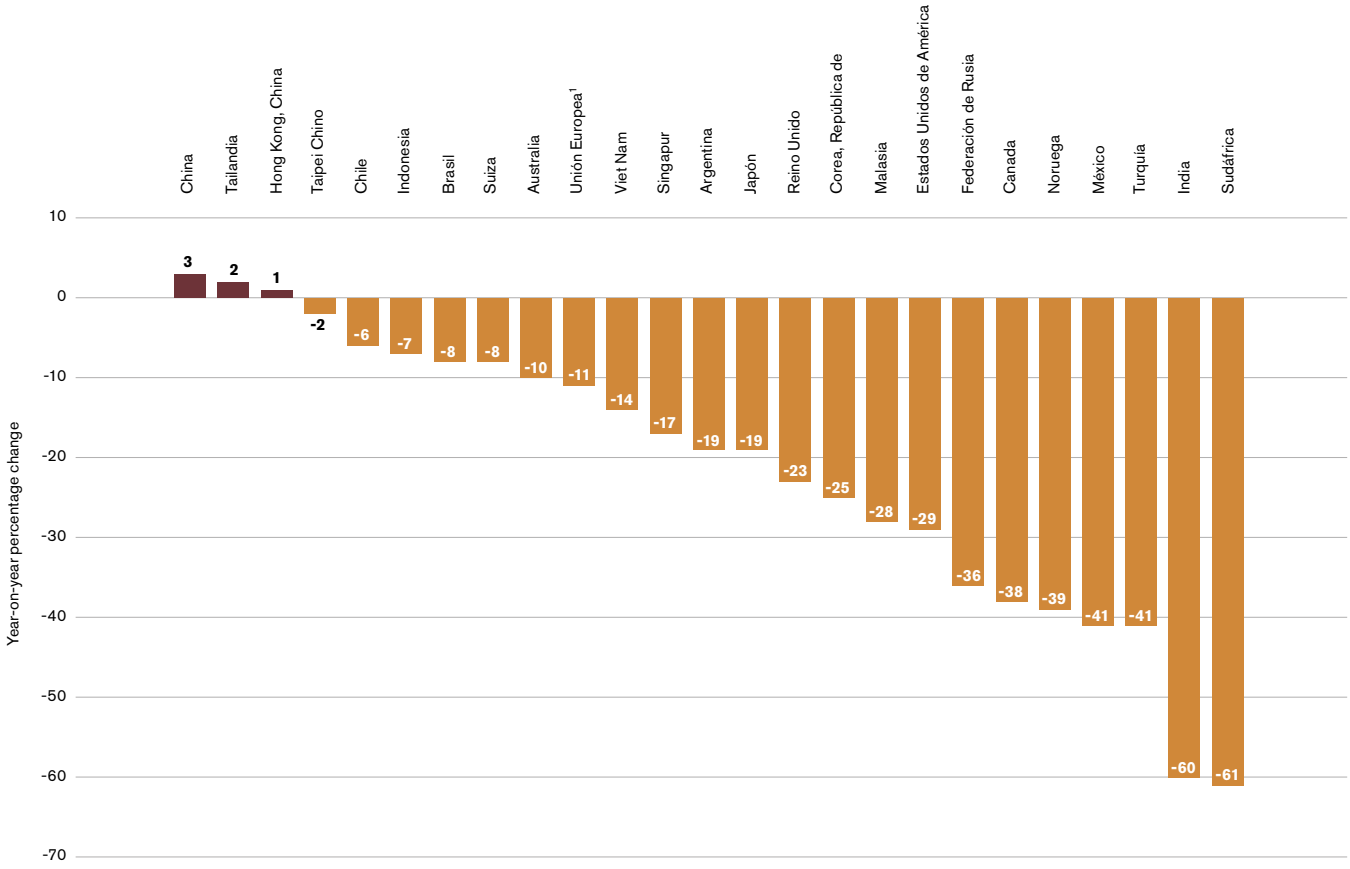

Fuente: OMC y UNCTAD.
1 Los datos de la Unión Europea se refieren al crecimiento interanual en marzo de 2020.

- Las estadísticas mensuales del comercio de mercancías expresadas en dólares corrientes de los Estados Unidos están disponibles con mayor puntualidad que las estadísticas trimestrales en términos de volumen. El gráfico 3.13 muestra el crecimiento interanual de las exportaciones de mercancías de determinadas economías hasta abril. La Unión Europea es una excepción, ya que el crecimiento interanual que se muestra corresponde al mes de marzo.
- Algunas economías asiáticas no registraron una disminución de sus exportaciones, pero el crecimiento de sus importaciones siguió siendo negativo. Por ejemplo, las importaciones de China y Tailandia se redujeron un 14% y un 17%, respectivamente, en el mes de abril.

Los servicios se han visto gravemente afectados por el brote de COVID-19.

Gráfico 3.14
Exportaciones de servicios de algunas de las principales economías comerciantes, marzo de 2020
(Variación porcentual mensual interanual)

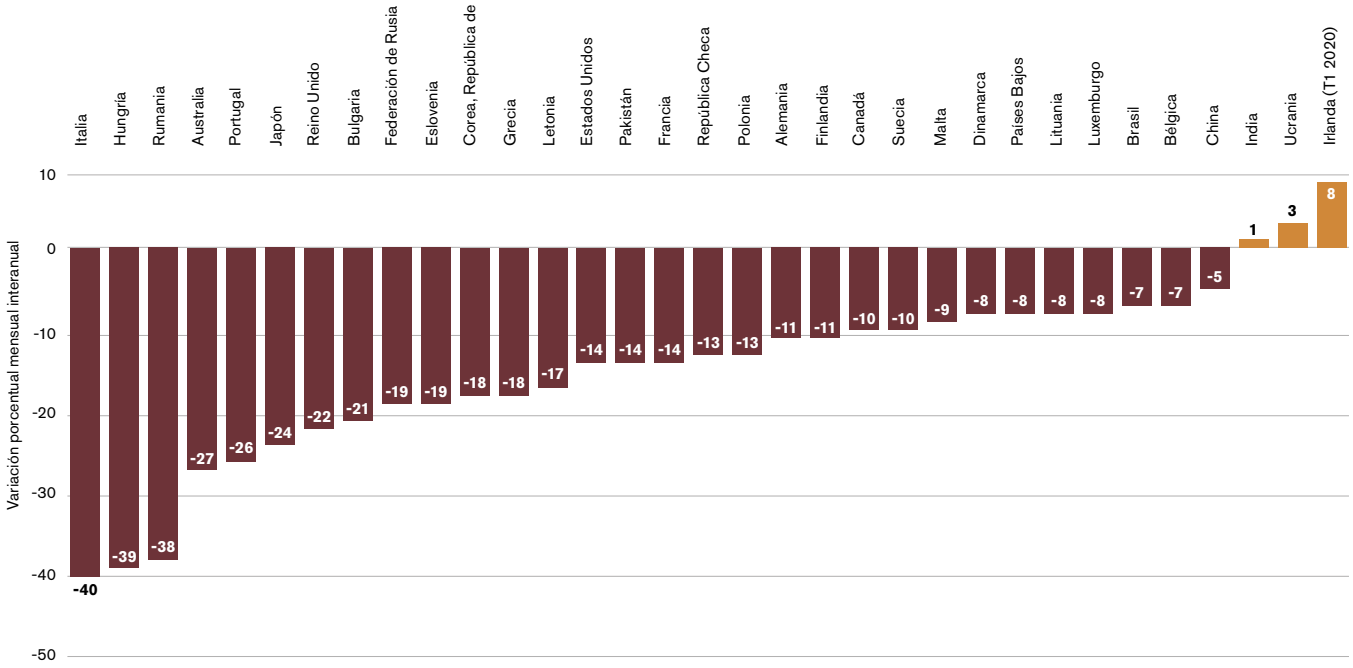

- A diferencia de los bienes, los servicios no se pueden producir, almacenar y vender en una etapa posterior. Los ingresos de exportación perdidos por la cancelación de vuelos, salidas a restaurantes o reservas de hotel se pierden de manera permanente y no se pueden recuperar. Los viajes internacionales, por razones personales o empresariales, el transporte aéreo y las actividades culturales, deportivas y de esparcimiento están relacionados entre sí. Representan más del 40% de las exportaciones mundiales de servicios. Esos servicios se ven directamente afectados por la pandemia de COVID-19 debido a las restricciones de los viajes a países extranjeros y dentro de los propios países, lo que hace imposible que las personas se desplacen o que consuman o presten servicios.

- En marzo de 2020, las exportaciones de servicios de las principales economías comerciantes registraron una caída significativa, con una disminución de las exportaciones de Italia del 40% con respecto a marzo de 2019. En promedio, en esas economías, que representaron más de la mitad de las exportaciones mundiales de servicios en 2019, las exportaciones se redujeron en torno al 15% en marzo. Los datos de abril muestran descensos aún más pronunciados. En los Estados Unidos, la principal economía comerciante de servicios, las exportaciones disminuyeron un 24%. En el Reino Unido, el segundo mayor exportador, cayeron un 39%, corregidas las variaciones estacionales.

- Sin embargo, el crecimiento siguió siendo positivo en los países en los que las exportaciones se componen sobre todo de servicios de tecnología de la información. En marzo, las exportaciones de servicios de la India y Ucrania aumentaron un 1% y un 3%, respectivamente. En Irlanda, los datos correspondientes al primer trimestre de 2020 muestran aumentos del 8%, gracias al crecimiento superior al 15% de las exportaciones de servicios de informática en los tres primeros meses del año. Los servicios de tecnología de la información representaron el 51% de las exportaciones de servicios de Irlanda en 2019.

- La situación de emergencia causada por la COVID-19 ha permitido a las empresas que habían invertido en digitalización asegurar la productividad mediante el trabajo a distancia. Esa tendencia, que ya se encontraba en una fase muy avanzada antes de la pandemia, dará un impulso aún mayor a los servicios de tecnología de la información gracias a las áreas de reciente aparición como la infraestructura de ciberseguridad, la computación en la nube, el desarrollo de plataformas de servicios y los lugares de trabajo virtuales.

Capítulo IV

Cambios en las pautas del comercio mundial

En este capítulo se ponen de relieve los cambios en la estructura del comercio en diversos sectores provocados por factores como las tensiones comerciales, el aumento de la demanda de una serie de productos, los efectos de la tecnología digital y las repercusiones de la pandemia de COVID-19.

Comercio de mercancías	34
Comercio de servicios	47
Cadenas de suministro mundiales de productos químicos y farmacéuticos	55
Presentación de estadísticas	59

La escalada de las tensiones comerciales en 2019 contribuyó a la desaceleración de la economía mundial, lo cual se tradujo en menores niveles de actividad comercial en los sectores y productos afectados por esas tensiones. Entre ellos figuran los sectores del hierro y del acero, que en 2019 registraron una disminución anual del 12%.

La pandemia de COVID-19 ha puesto de manifiesto la importancia de mantener abiertas las cadenas de suministro de productos farmacéuticos y dispositivos médicos, cruciales para hacer frente al virus. En 2019, las exportaciones mundiales de productos farmacéuticos ascendieron a 706.900 millones de dólares EE.UU.

A pesar de la disminución del 3% de los precios de los alimentos en 2019, el valor de las exportaciones mundiales de alimentos disminuyó casi un 1%.

La pandemia ha puesto de relieve las limitaciones de los instrumentos estadísticos existentes para medir el comercio de bienes relacionados con la lucha contra el COVID 19. Las organizaciones internacionales tendrán que intensificar su cooperación a fin de prepararse para afrontar futuros desafíos de esta escala.

La creciente presión de los consumidores para reducir los desechos y el uso de productos perjudiciales para el medio ambiente elevó la demanda de productos asociados a las energías renovables y de bienes respetuosos con el medio ambiente, como turbinas eólicas, paneles solares y vehículos eléctricos. El comercio de productos plásticos registró un ligero descenso en 2019.

Las crecientes tensiones comerciales y la pandemia de COVID-19 han afectado directamente a los servicios relacionados con las mercancías, como el transporte de mercancías y los servicios de manufactura. Otros sectores, como el turismo, también se han visto gravemente afectados.

Comercio de mercancías

Hierro y acero

Las tensiones comerciales contribuyeron a que las exportaciones de hierro y acero disminuyeran un 12% en 2019.

Gráfico 4.1
Exportaciones mundiales de hierro y acero, 2000-2019
(Miles de millones de dólares EE.UU. y variación porcentual anual)

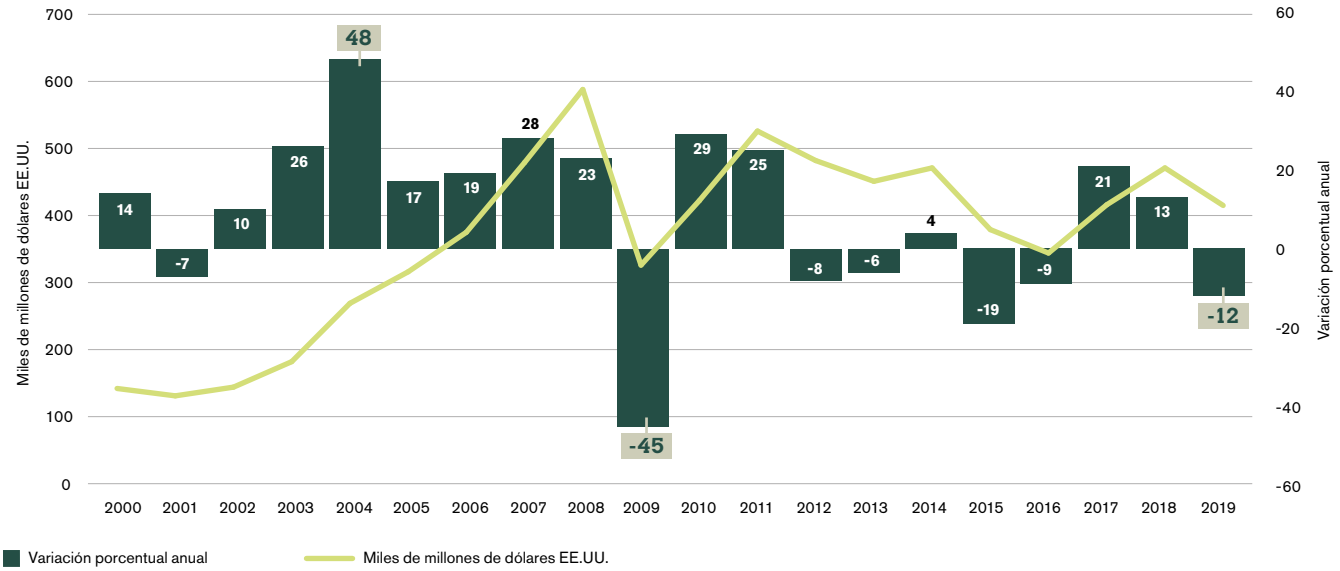

Fuente: Secretaría de la OMC, con información de la Base de Datos Comtrade de las Naciones Unidas y de Trade Data Monitor.

- Entre 2000 y 2019, las exportaciones mundiales de hierro y acero aumentaron a una tasa media anual del 6%. El mayor incremento (+48%) se registró en 2004, cuando tuvo lugar el aumento de los precios de los productos básicos en el decenio de 2000, mientras que el mayor descenso se registró en 2009, después de la crisis financiera (-45%).
- La disminución del 12% de las exportaciones de hierro y acero en 2019 fue la tercera disminución más pronunciada registrada desde 2000.

Gráfico 4.2
Los 10 principales exportadores de hierro y acero, 2019
(Miles de millones de dólares EE.UU.)

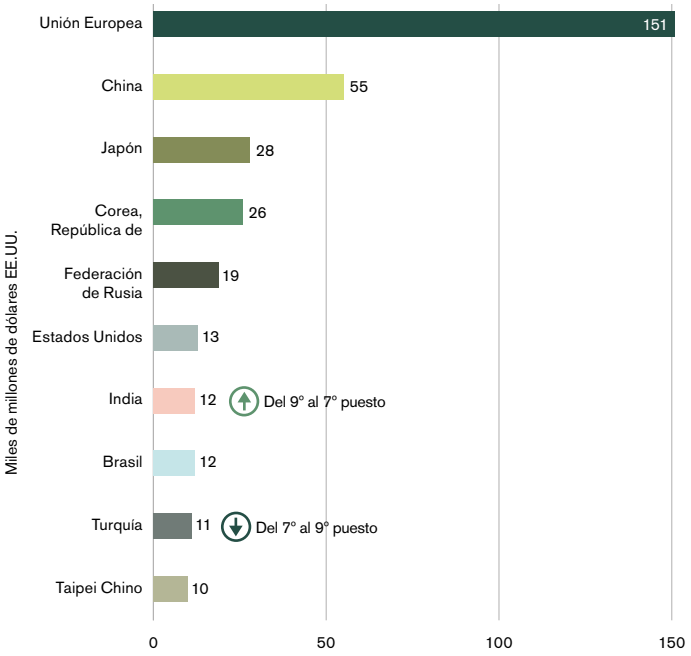

- En 2019, la Unión Europea siguió siendo el principal exportador de hierro y acero. El valor de sus exportaciones prácticamente triplicó al del segundo mayor exportador (China).
- Las exportaciones de los 10 principales exportadores disminuyeron en 2019: Rusia registró el mayor descenso (-21%), seguida por el Taipei Chino (-16%), los Estados Unidos (-14%) y Turquía (-14%).
- La clasificación de los 10 principales exportadores apenas varió. Sin embargo, la India avanzó del noveno al séptimo puesto en 2019, mientras que Turquía se movió en la dirección opuesta.

Fuente: Secretaría de la OMC, con información de la Base de Datos Comtrade de las Naciones Unidas y de Trade Data Monitor.

Gráfico 4.3
Principales destinos de las exportaciones indias de hierro y acero, 2018-2019
(Variación porcentual)

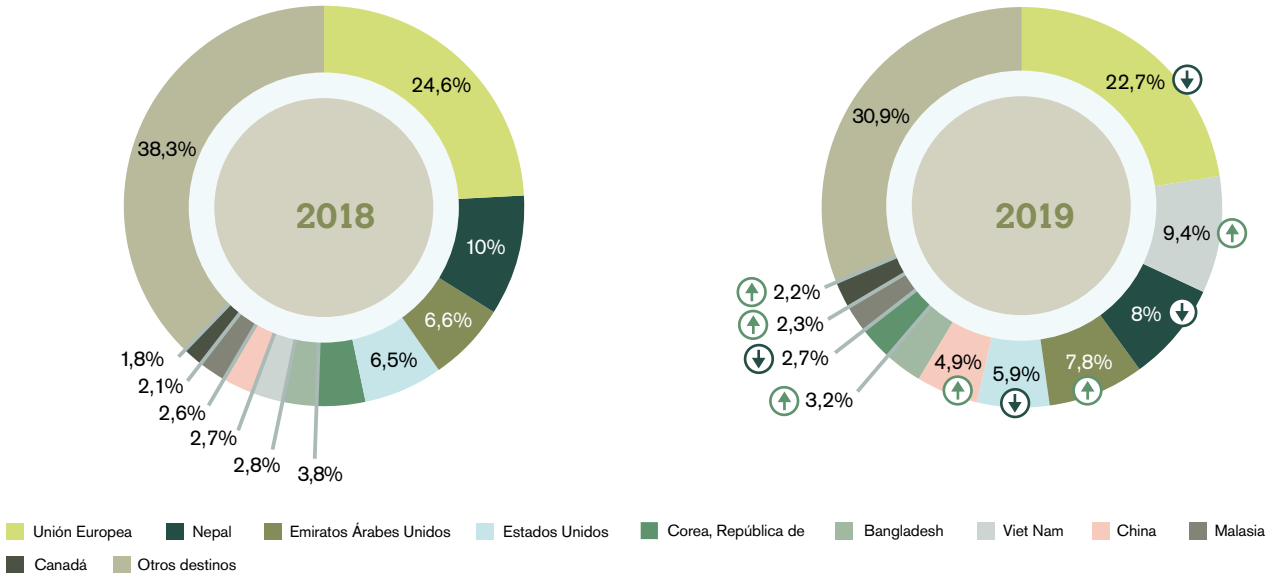

Fuente: Ministerio de Comercio e Industria de la India.

- Entre los 10 principales exportadores, las exportaciones de hierro y acero de la India fueron las que menos disminuyeron, con una caída de solo el 1% en 2019. Las exportaciones indias a algunos de sus principales destinos registraron un fuerte descenso, como es el caso de Nepal (-21%), los Estados Unidos (-10%) y la Unión Europea (-9%), pero aumentaron considerablemente en el caso de otros interlocutores comerciales como Viet Nam (+240%), China (+84%), el Canadá (+22%) y los Emiratos Árabes Unidos (+17%).

Comercio mundial de productos alimenticios

Entre 2000 y 2019, las exportaciones mundiales de alimentos aumentaron a una tasa media anual del 7%.

Gráfico 4.4
Exportaciones mundiales de alimentos, 2000-2019
(Miles de millones de dólares EE.UU. y variación porcentual anual)

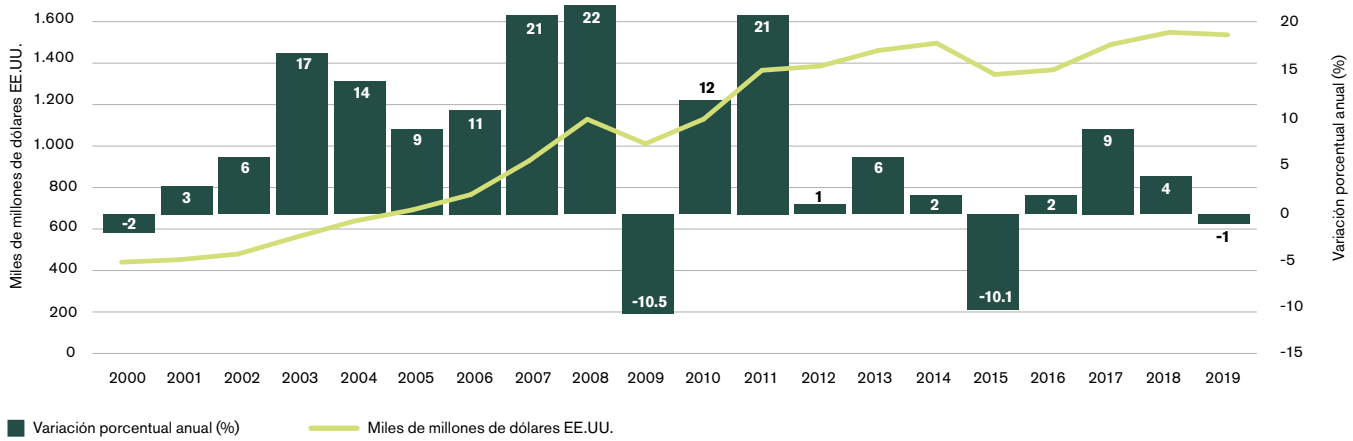

Fuente: Secretaría de la OMC, con información de la Base de Datos Comtrade de las Naciones Unidas y de Trade Data Monitor.

- En 2019 los precios de los alimentos cayeron un 3%, lo que redujo en un 1% las exportaciones mundiales de alimentos, cuando en 2018 se registró un aumento del 4%.
- Desde 2000, el mayor aumento de las exportaciones mundiales de alimentos se registró en 2008 (+22%), tras la crisis mundial de los precios de los alimentos de 2007-2008. La mayor disminución se produjo en 2009 (-10%).

Gráfico 4.5
Los 10 principales exportadores de alimentos, 2019
(Miles de millones de dólares EE.UU.)

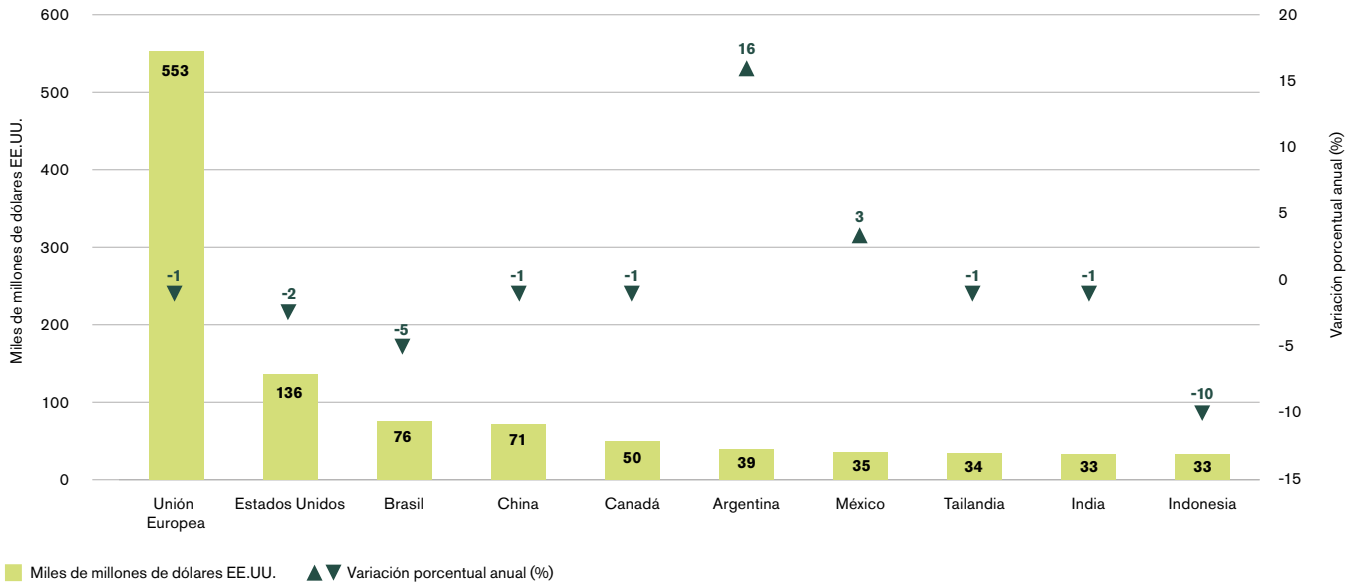

Fuente: Secretaría de la OMC, con información de la Base de Datos Comtrade de las Naciones Unidas y de Trade Data Monitor.

- Las exportaciones de alimentos de ocho de los diez principales exportadores disminuyeron en 2019. Las exportaciones indonesias fueron las que registraron la mayor caída (-10%) debido en parte a una disminución del 31% de las exportaciones de alimentos a la India. Las que más crecieron fueron las exportaciones de la Argentina (un 16% en 2019), gracias en parte a un aumento del 51% de las exportaciones de cereales a Viet Nam.

Las importaciones chinas de productos cárnicos han aumentado significativamente durante la última década.

Gráfico 4.6
Importaciones chinas de los principales productos alimenticios, 2009-2019
(Participación porcentual en las importaciones totales de productos alimenticios de China)

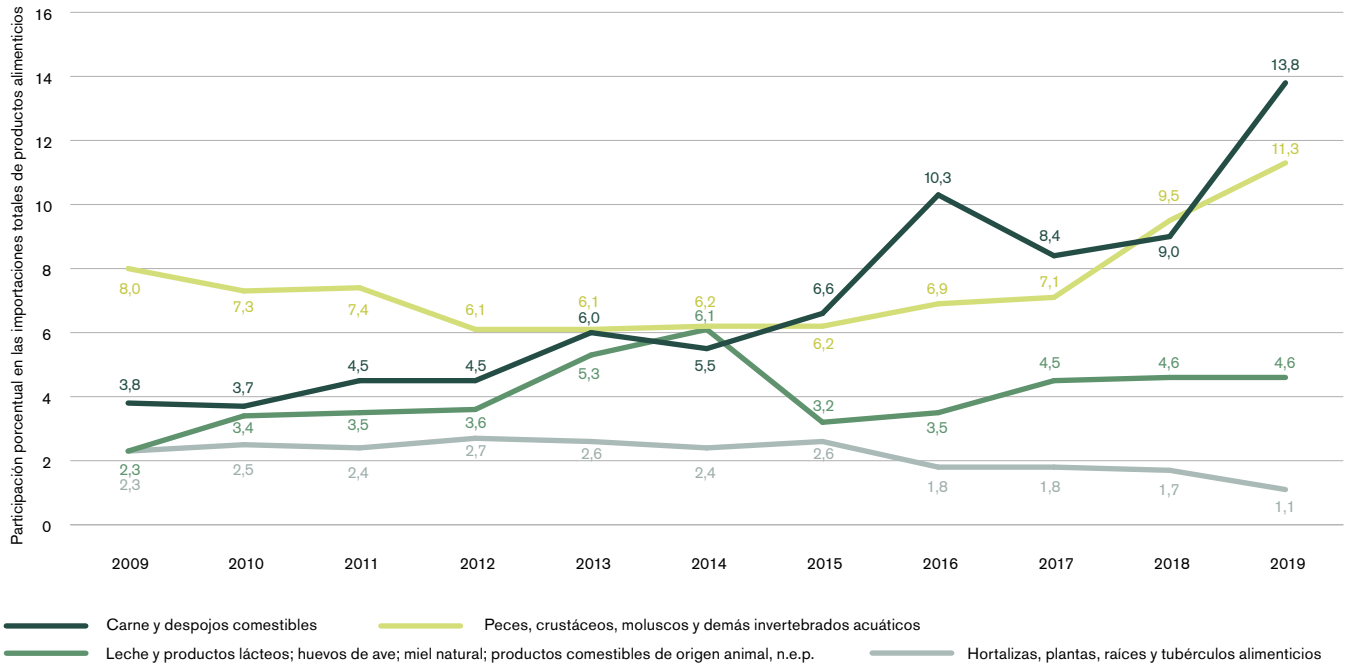

Fuente: Secretaría de la OMC, con información de Trade Data Monitor.

- En 2019, las importaciones chinas de carne aumentaron un 71% y ascendieron en total a 19.000 millones de dólares EE.UU. (frente a 11.000 millones de dólares en 2018). Las importaciones de carne de bovino congelada aumentaron un 70% (de 5.000 a 8.000 millones de dólares EE.UU.). Las importaciones de carne de cerdo se duplicaron con creces, pasando de 2.000 millones de dólares EE.UU. en 2018 a 5.000 millones en 2019. El pronunciado incremento de estas importaciones se debe principalmente al aumento de la demanda de compradores más ricos que buscan productos de mayor calidad. La caída de la producción nacional de carne de cerdo causada por la peste porcina africana en 2019 también provocó un aumento de los precios.
- En cuanto a las importaciones de alimentos de China en general, la participación de las importaciones de carne aumentó del 4% en 2009 al 14% en 2019, mientras que la de las importaciones de pescado y crustáceos creció del 8% al 11% en el mismo período. La participación de la categoría “leche y productos lácteos; huevos de ave; miel natural, etc.” en las importaciones totales también aumentó, pero la de las hortalizas disminuyó del 2% en 2009 al 1% en 2019.

Pescado y productos de la pesca

En 2019 disminuyeron las importaciones de pescado y productos de la pesca en América del Norte y Europa.

Las importaciones mundiales de pescado y productos de la pesca alcanzaron un estimado de 146.000 millones de dólares en 2019.

Gráfico 4.7
Comercio regional de pescado y productos de la pesca, 2000-2019
(Miles de millones de dólares EE.UU.)

- Europa sigue siendo el mayor importador de pescado y productos pesqueros, pero su participación en las importaciones mundiales totales disminuyó del 41,4% en 2010 al 39,0% en 2019. El valor de las importaciones europeas disminuyó un 3% en 2019, en parte debido a la caída de precios de varias especies de peces importadas.

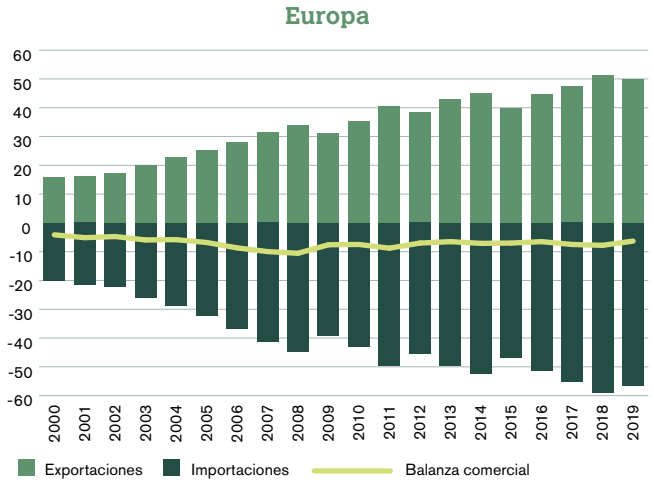

- Las importaciones de pescado y productos pesqueros de América del Norte disminuyeron un 2% en 2019, debido en parte a las tensiones comerciales entre los Estados Unidos y China. Los crustáceos representan la mayor parte de las importaciones de pescado de los Estados Unidos. Las importaciones de crustáceos procedentes de China disminuyeron un 84% en 2019 como consecuencia de los aranceles impuestos por los Estados Unidos desde septiembre de 2018.

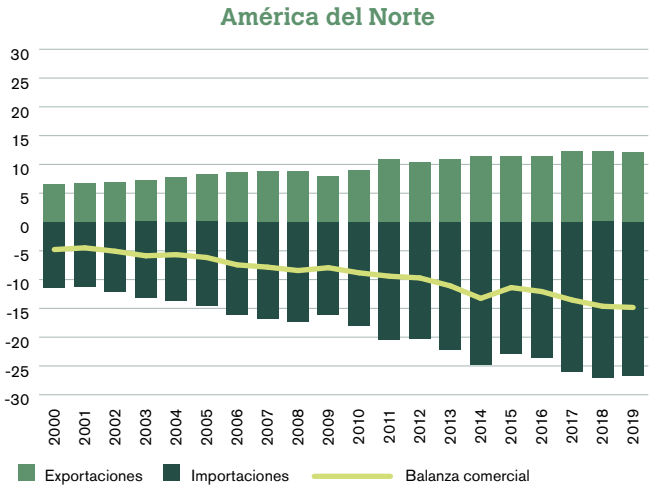

- La menor participación en las importaciones mundiales de pescado y productos de la pesca corresponde a Oriente Medio, pero la demanda ha aumentado en los últimos años. El crecimiento de la población, en especial de los residentes extranjeros, ha contribuido a este crecimiento de la demanda, que ha aumentado a una tasa media anual del 7% desde 2010.

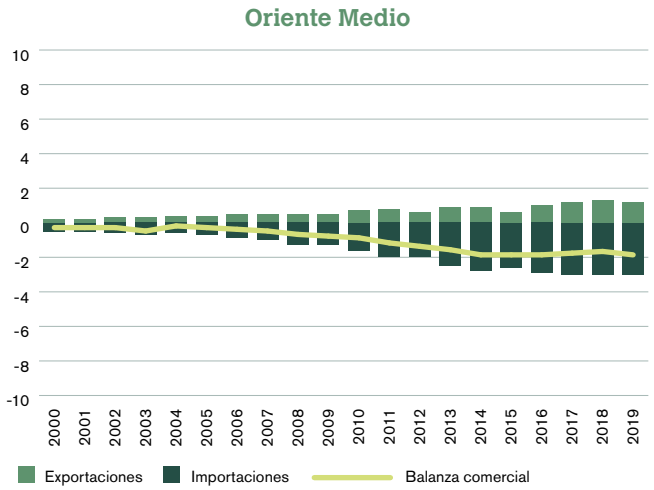

Fuente: Secretaría de la OMC, con información de la Base de Datos Comtrade de las Naciones Unidas y de Trade Data Monitor.

Las exportaciones de pescado y productos de la pesca de varias regiones, como Asia, América del Sur y Central y el Caribe, y África, han aumentado de forma constante desde 2000, lo que ha ayudado a esas regiones a registrar saldos comerciales positivos.

En 2019, las exportaciones mundiales de pescado y productos de la pesca ascendieron a 151.000 millones de dólares EE.UU.

Gráfico 4.8
Comercio regional de pescado y productos de la pesca, 2000-2019
(Miles de millones de dólares EE.UU.)

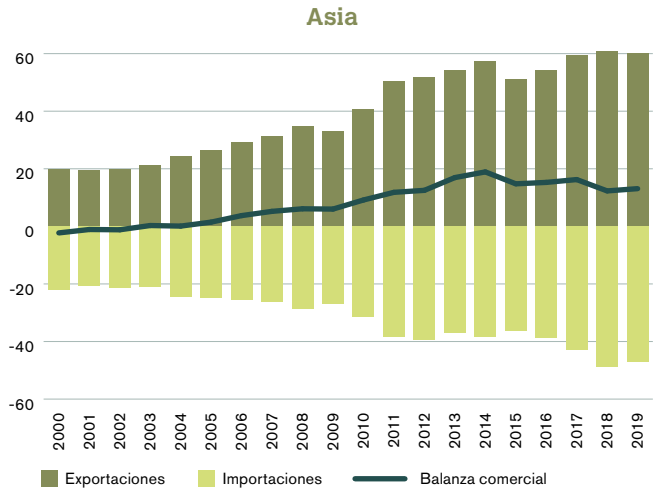

- Asia sigue siendo el mayor exportador de pescado y productos de la pesca, y China mantiene su posición como principal exportador mundial. Además, la mejora de los niveles de vida en China ha provocado un enorme aumento de la demanda de importaciones de pescado y productos pesqueros. El país que más se ha beneficiado de este aumento de la demanda ha sido la India, cuyas exportaciones de pescado y productos de la pesca a China superaron l os 1.000 millones de dólares EE.UU. en 2019 (frente a 500 millones en 2018).

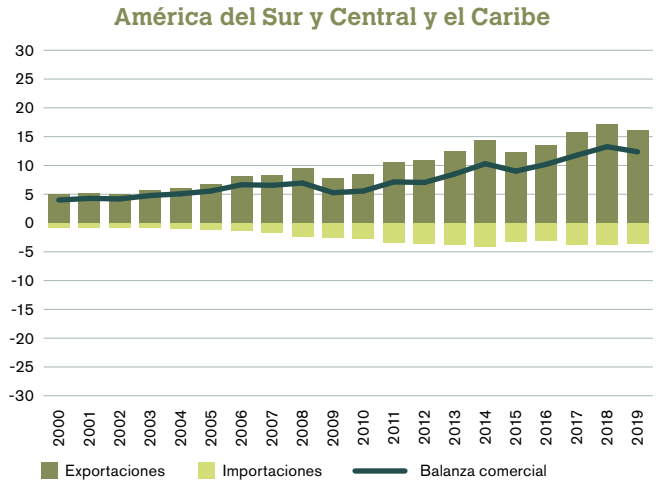

- La participación de América del Sur y Central y el Caribe en las exportaciones mundiales de pescado y productos de la pesca aumentó del 8,2% en 2010 al 10,6% en 2019. Chile fue el principal exportador de la región, aunque registró un ligero descenso del 2%. Las exportaciones del Ecuador, segundo exportador de la región, aumentaron un 19% en 2019, y las exportaciones a China se duplicaron con creces.

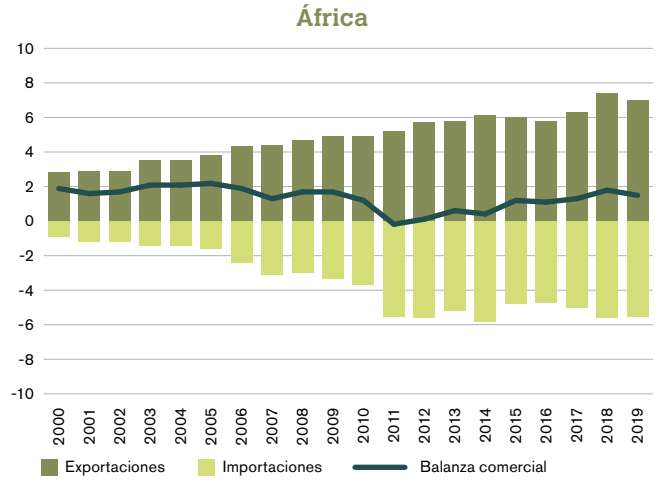

- La participación de África en las exportaciones mundiales de pescado y productos de la pesca cayó al 4,7% en 2019, desde el máximo del 6,0% registrado en 2003 y 2009. Los resultados de Mauritania fueron particularmente sólidos en 2018 (último año del que se dispone de datos), ya que sus exportaciones crecieron un 58%. Ello se debe en parte a la participación del país en el Programa de Gestión. Portuaria de la UNCTAD, que ha contribuido a impulsar su industria pesquera.

Fuente: Secretaría de la OMC, con información de la Base de Datos Comtrade de las Naciones Unidas y de Trade Data Monitor.

Las mejoras más destacadas en la clasificación del comercio mundial de pescado correspondieron a la India y el Ecuador.

Gráfico 4.9
Principales comerciantes de pescado y productos de la pesca, 2010 y 2019
(Clasificación)

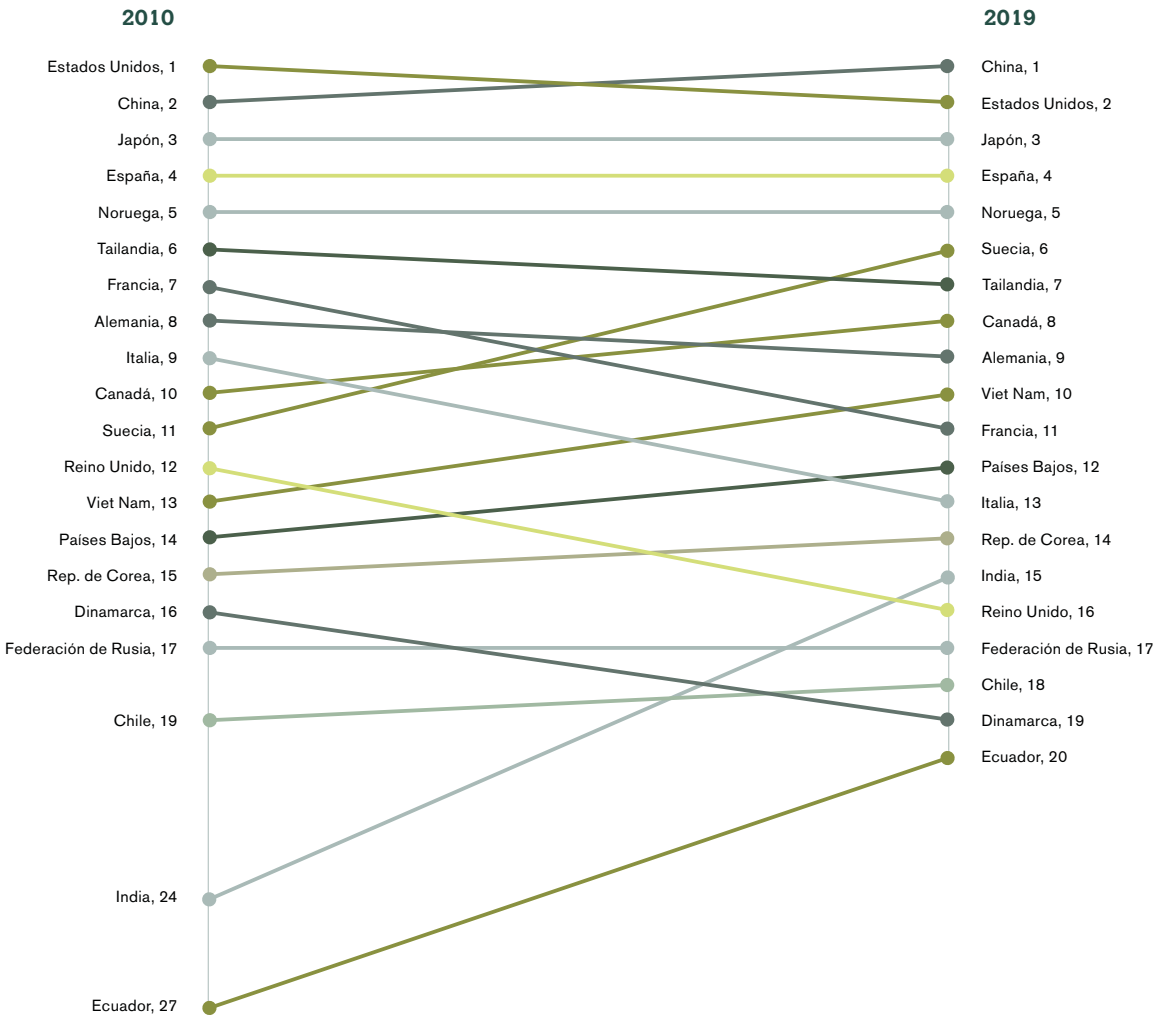

Fuente: Estimaciones de la OMC.

- China ha sido el principal comerciante de pescado y productos de la pesca desde 2012, debido principalmente al aumento de sus exportaciones. La demanda de importaciones de China ha aumentado de forma sustancial desde 2018.
- Suecia mejoró su clasificación mundial, pasando de la 11ª a la 6ª posición, mientras que la clasificación de Francia, Alemania e Italia empeoró.
- Entre 2010 y 2019, la India ascendió nueve posiciones (hasta la 15ª posición), y el Ecuador ascendió siete posiciones (hasta la 20ª posición). Ambos países se beneficiaron del importante incremento de las exportaciones de pescado y productos de la pesca destinadas a China, especialmente en 2018 y 2019.
- En la OMC se están llevando a cabo negociaciones encaminadas a reducir las subvenciones a la pesca. El objetivo de los Miembros de la OMC es alcanzar en 2020 un acuerdo que elimine las subvenciones a la pesca ilegal, no declarada y no reglamentada y prohíba ciertas formas de subvenciones a la pesca que contribuyen a la sobrecapacidad y la sobrepesca, y en el que se prevea un trato especial y diferenciado para los países en desarrollo.

Productos asociados a las energías renovables

En los últimos años, el comercio de productos asociados a las energías renovables ha aumentado considerablemente. Entre 2000 y 2019, las exportaciones de productos asociados a la energía eólica se multiplicaron por 14.

Gráfico 4.10
Exportaciones mundiales de turbinas eólicas, incluidas las partes y accesorios, 2000-2019
(Miles de millones de dólares EE.UU.)

Fuente: Secretaría de la OMC, con información de la Base de Datos Comtrade de las Naciones Unidas y de Trade Data Monitor.

- Las exportaciones mundiales de turbinas eólicas, incluidas sus partes y accesorios, crecieron entre 2000 y 2019 a una tasa media anual del 15%, pasando de 505 a 7.270 millones de dólares EE.UU.
- En 2019, las exportaciones de turbinas eólicas aumentaron un 26%. Ello se debe principalmente al incremento del 74% de las exportaciones danesas de esos productos (con un gran incremento de las destinadas a los Países Bajos). Dinamarca ha sido tradicionalmente el principal proveedor mundial de turbinas eólicas, incluidas sus partes y accesorios. En 2000, su participación en las exportaciones mundiales era del 85%. En 2019, esa participación disminuyó al 42%, pero el país seguía siendo el principal exportador mundial, seguido de Alemania (28%), los Países Bajos (13%) y China (13%).
- En 2019, los principales importadores de turbinas eólicas fueron Noruega (13% de las importaciones mundiales), los Países Bajos (11%), México (7%), Australia (7%) y el Reino Unido (7%).

Bienes que funcionan con energía solar

Las exportaciones de bienes que funcionan con energía solar y productos conexos se han duplicado desde 2005.

Gráfico 4.11
Exportaciones mundiales de bienes que funcionan con energía solar y productos conexos, 2005 2019
(Miles de millones de dólares EE.UU.)

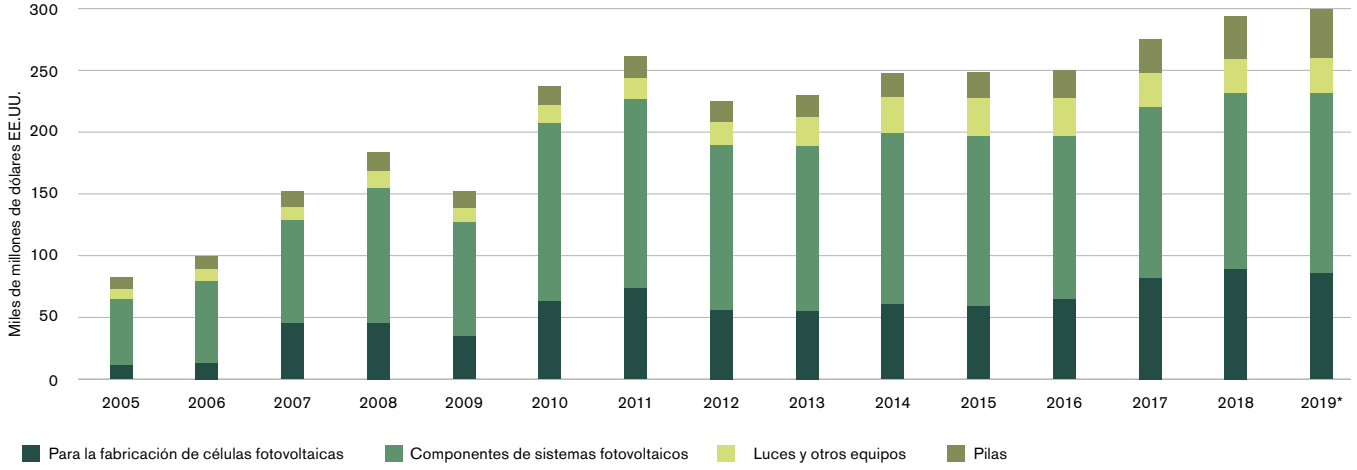

* Estimación.
Fuente: Secretaría de la OMC, con información del BID, la Base de Datos Comtrade de las Naciones Unidas y Trade Data Monitor.

- Una de las principales metas de los Objetivos de Desarrollo Sostenible de las Naciones Unidas es aumentar sustancialmente la participación de las energías renovables en la energía mundial consumida para 2030.
- Las exportaciones mundiales de bienes que funcionan con energía solar y productos conexos aumentaron de 82.000 millones de dólares EE.UU. en 2005 a 300.000 millones de dólares en 2019. El valor de esas exportaciones aumentó a una tasa media anual del 10%.
- En 2019, la mayor participación en las exportaciones de bienes que funcionan con energía solar y productos conexos correspondió a los componentes de sistemas fotovoltaicos (49%), seguidos por los productos para la fabricación de células fotovoltaicas (29%) y las baterías (13%). La participación de las lámparas y otros equipos ascendió al 10%.

Gráfico 4.12
Exportaciones mundiales de bienes que funcionan con energía solar y productos conexos, 2005 2019
(Participación porcentual en las exportaciones mundiales de mercancías)

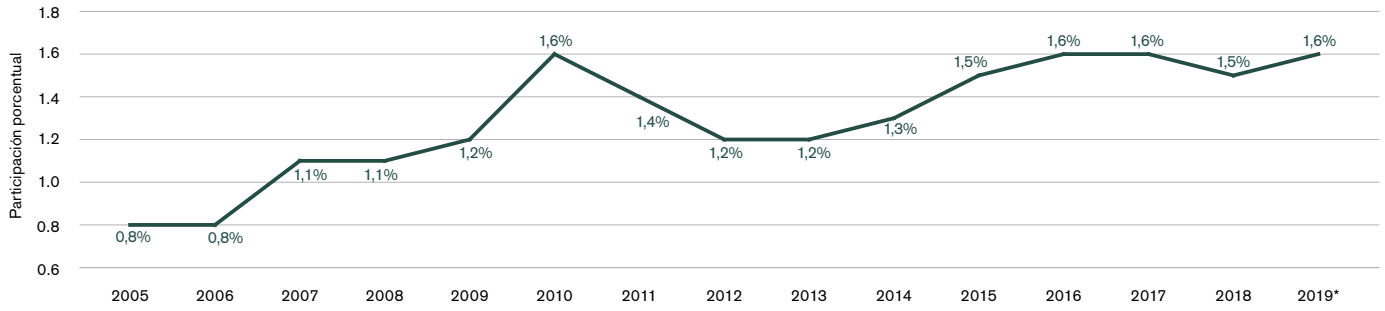

* Estimación.
Fuente: Secretaría de la OMC, con información del BID, la Base de Datos Comtrade de las Naciones Unidas y Trade Data Monitor.

- Entre 2005 y 2019, la participación de los bienes que funcionan con energía solar y productos conexos en las exportaciones mundiales de mercancías se duplicó, pasando del 0,8% en 2005 al 1,6% en 2019.
- En 2019 los tres principales exportadores fueron China (28% de las exportaciones mundiales), el Japón (10%) y los Estados Unidos (10%). Los principales importadores fueron los Estados Unidos (16% de las importaciones mundiales), China (14%) y el Taipei Chino (8%).

Vehículos híbridos y eléctricos

En 2019, las exportaciones mundiales de vehículos híbridos y eléctricos aumentaron casi un 60%.

Gráfico 4.13
Exportaciones mundiales de vehículos híbridos y eléctricos, 2017-2019
(Miles de millones de dólares EE.UU.)

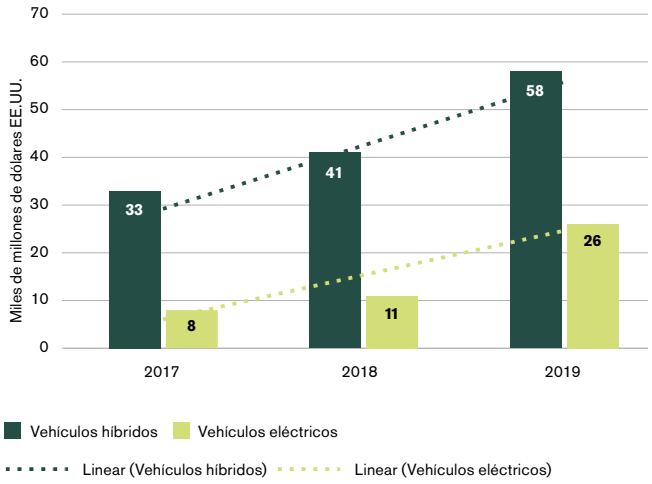

Fuente: Base de Datos Comtrade de las Naciones Unidas y Trade Data Monitor.

- Las exportaciones mundiales de vehículos eléctricos e híbridos ascendieron en 2019 a 83.000 millones de dólares EE.UU., lo que supone un aumento de casi el 60% con respecto a 2018. Durante ese período, las exportaciones de vehículos eléctricos se duplicaron con creces.
- Los vehículos híbridos representaron el 8% de las exportaciones mundiales de vehículos para el transporte de personas en 2019 (frente a un 6% en 2018). Los vehículos eléctricos representaron el 4% de esas exportaciones (frente a un 2% en 2018).
- En 2019 el comercio de todos los tipos de vehículos para el transporte de personas disminuyó un 1%.

Gráfico 4.14
Principales exportadores de vehículos eléctricos, 2017-2019
(Participación porcentual en las exportaciones mundiales)

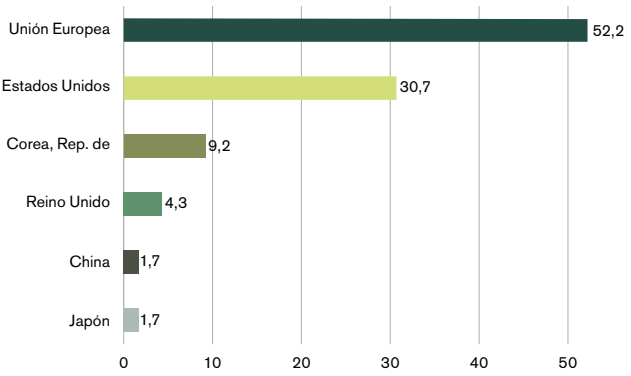

Gráfico 4.15
Principales exportadores de vehículos híbridos, 2017-2019
(Participación porcentual en las exportaciones mundiales)

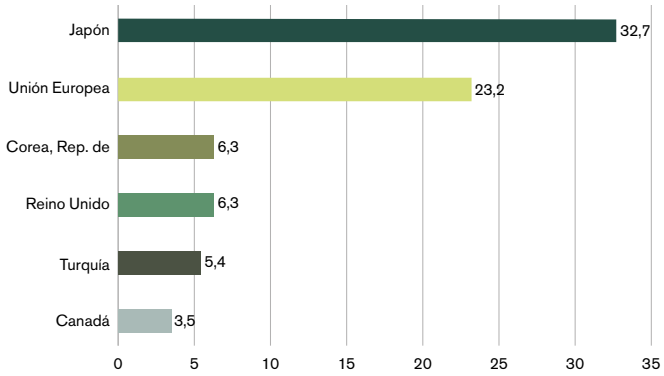

Fuente: Trade Data Monitor.

- En 2019, los principales exportadores de vehículos híbridos fueron el Japón (33% de las exportaciones mundiales), la Unión Europea (23%) y la República de Corea (6%). En cuanto a los vehículos eléctricos, los principales exportadores fueron la Unión Europea (52%), los Estados Unidos (31%) y la República de Corea (9%).
- En 2019, el principal importador de vehículos híbridos fue la Unión Europea (44% de las importaciones mundiales), seguida por los Estados Unidos (23%) y China (9%). En cuanto a los vehículos eléctricos, los principales importadores fueron la Unión Europea (51%), Noruega (12%) y China (10%).

Plástico

Las exportaciones de plástico se han triplicado con creces desde 2000. En 2019 registraron una ligera disminución, lo que podría deberse en parte a los llamamientos mundiales para reducir el uso de plásticos.

Gráfico 4.16
Exportaciones mundiales de plástico y artículos conexos, 2000-2019
(Miles de millones de dólares EE.UU. y participación porcentual)

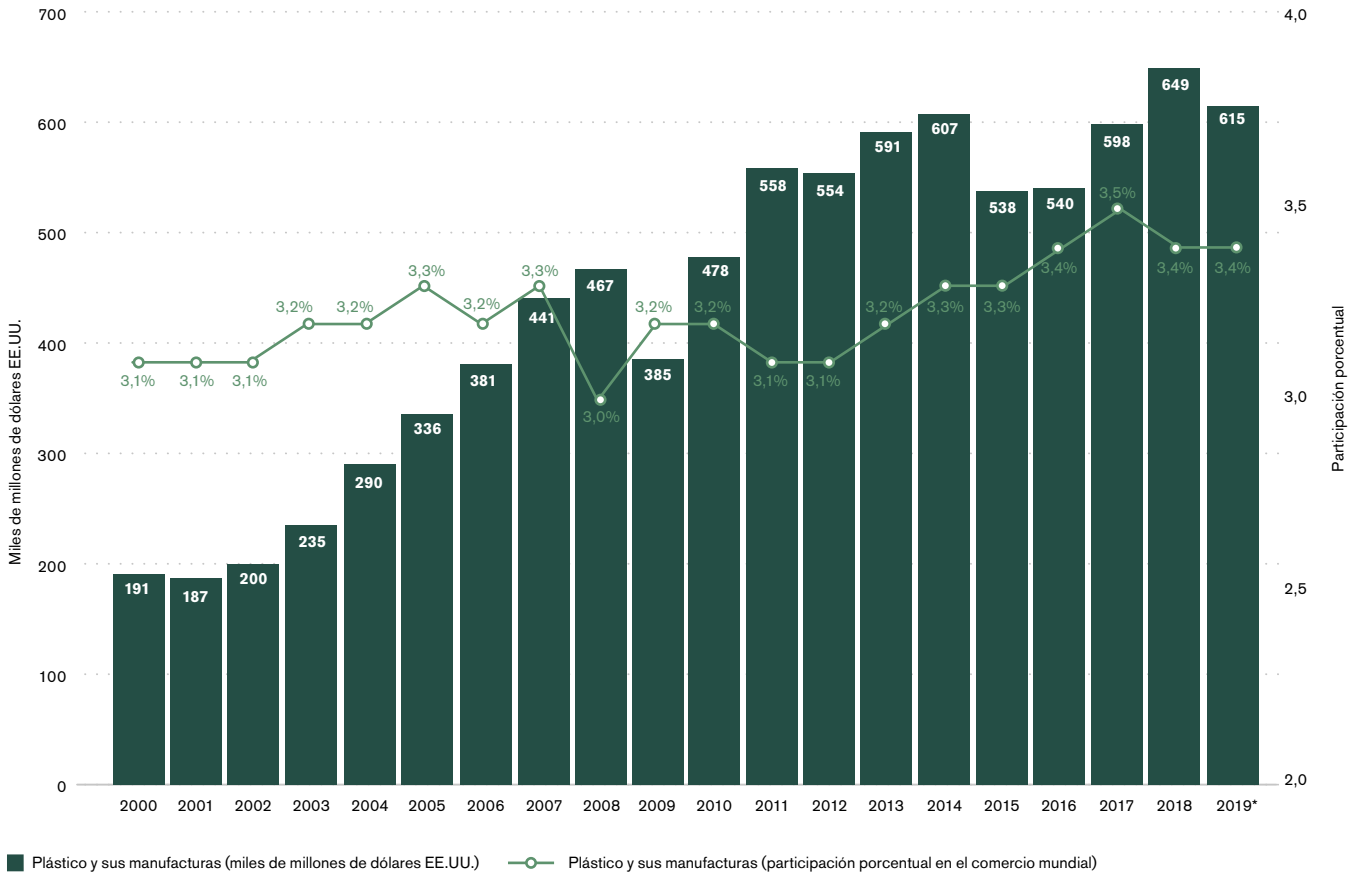

* Estimación.
Fuente: Secretaría de la OMC, con información de la Base de Datos Comtrade de las Naciones Unidas y de Trade Data Monitor.

- Entre 2000 y 2019, las exportaciones mundiales de plástico y artículos conexos aumentaron a una tasa media anual del 6%, pasando de 193.000 millones de dólares EE.UU. en 2000 a 615.000 millones de dólares en 2019.
- En 2019, las exportaciones disminuyeron un 5%, a un ritmo superior al que lo hicieron las exportaciones totales de mercancías (-3%). Ello se debe en parte a las tensiones comerciales internacionales.
- La participación del plástico y artículos conexos en las exportaciones mundiales totales aumentó del 3,1% en 2000 al 3,4% en 2019.

Gráfico 4.17
Los 10 principales exportadores de plásticos y artículos conexos, 2000 y 2019
(Participación porcentual en el comercio mundial))

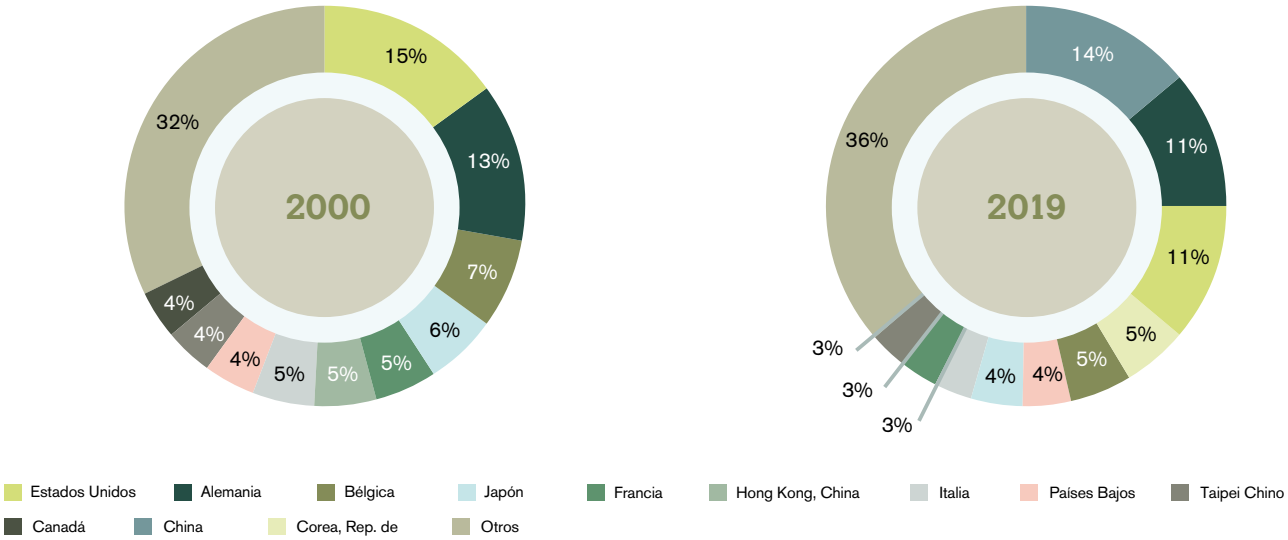

Fuente: Secretaría de la OMC, con información de la Base de Datos Comtrade de las Naciones Unidas (2000) y de Trade Data Monitor (2019).

- En 2019, China fue el principal exportador de plásticos. Su participación en el comercio mundial ascendió al 14%, mientras que en el año 2000 ni siquiera figuraba entre los 10 principales exportadores.
- Los Estados Unidos fueron el principal exportador en 2000, descendiendo hasta el tercer puesto en 2019. Alemania siguió siendo el segundo mayor exportador.

Gráfico 4.18
Exportaciones mundiales de plásticos y artículos conexos, por tipo de producto, 2019
(Participación porcentual)

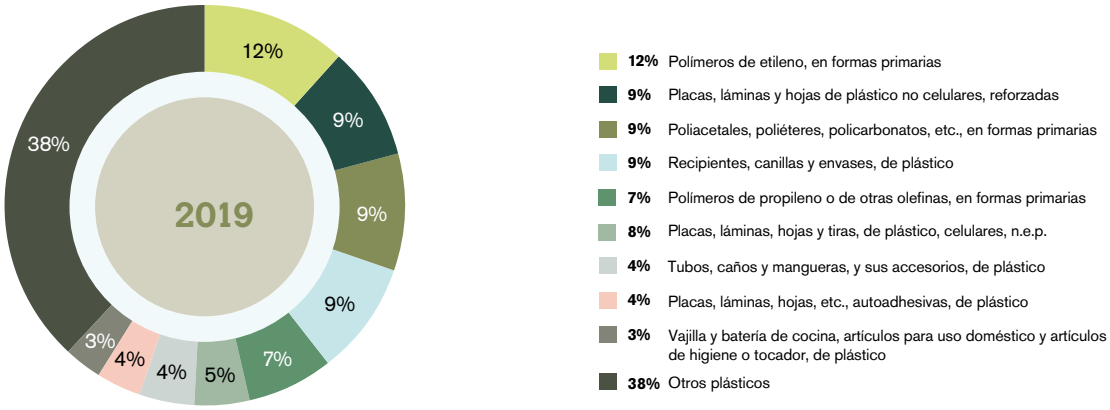

Fuente: Secretaría de la OMC, con información de Trade Data Monitor.

- En 2019, la mayor participación en las exportaciones mundiales de plásticos correspondió al producto "polímeros de etileno, en formas primarias" (12%), el plástico más utilizado hoy en día, principalmente para envases. Le siguieron las "placas, láminas y hojas de plástico no celulares, reforzadas", utilizadas principalmente en la construcción (9%) y los "poliacetales, poliéteres, policarbonatos, etc., en formas primarias", ampliamente utilizados en la industria automotriz y de la electrónica de consumo (9%).

Gráfico 4.19
Exportaciones mundiales de residuos plásticos, 2000-2019
(Miles de millones de dólares EE.UU. y participación porcentual)

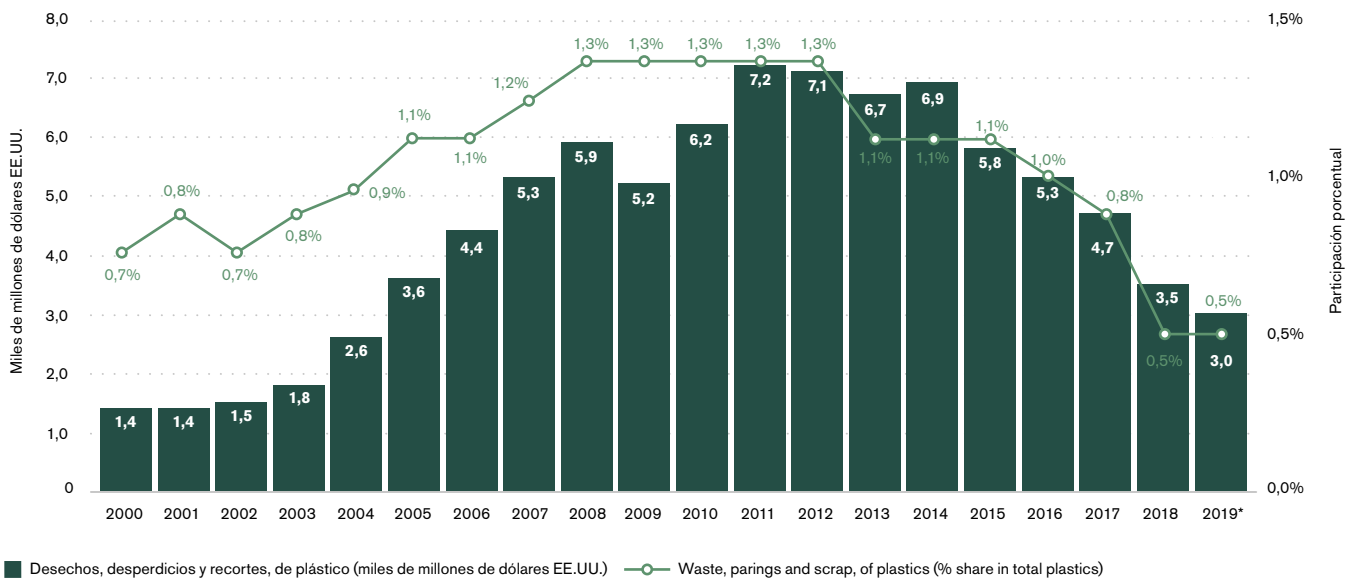

*Estimación.
Fuente: Secretaría de la OMC, con información de la Base de Datos Comtrade de las Naciones Unidas (2000 2018) y de Trade Data Monitor (2019).

- Las exportaciones mundiales de residuos plásticos ("desechos, desperdicios y recortes, de plástico") alcanzaron un máximo de 7.200 millones de dólares EE. UU. en 2011 (frente a 1.400 millones de dólares en 2000). Desde entonces, han disminuido de manera constante hasta situarse en 3.000 millones de dólares en 2019.
- La participación de los residuos plásticos en las exportaciones totales de plásticos ha disminuido de un máximo del 1,3% en 2011 a un 0,5% en 2019.

Gráfico 4.20
Principales importadores de residuos plásticos, 2019
(Miles de millones de dólares EE.UU.)

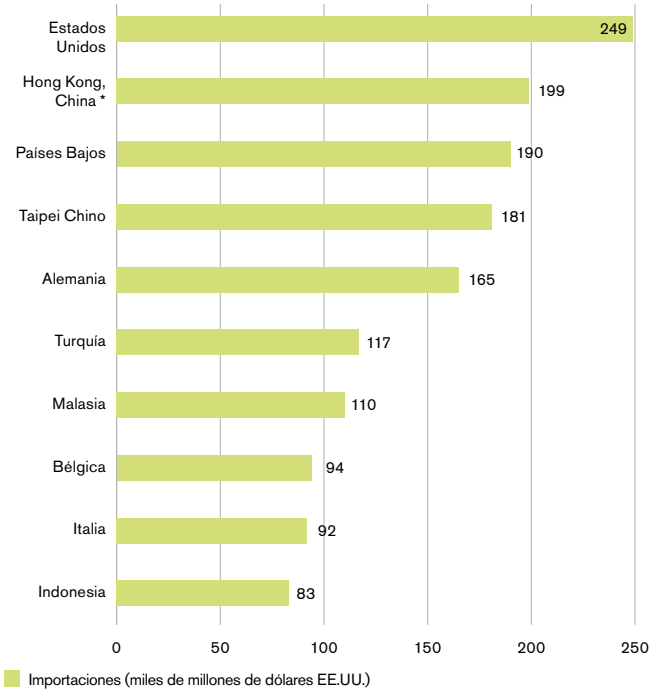

- En 2019, los principales importadores de residuos plásticos fueron los Estados Unidos (249 millones de dólares EE.UU.), Hong Kong (China) (199 millones de dólares; importaciones principalmente destinadas a la reexportación) y los Países Bajos (190 millones de dólares). Hasta 2017, China fue el principal importador de residuos plásticos (3.259 millones de dólares en 2017), pero desde 2018 ha reducido drásticamente sus importaciones, a 49 millones de dólares en 2018 y a 0,5 millones de dólares en 2019.

* Principalmente importaciones destinadas a la reexportación.
Fuente: Secretaría de la OMC, con información de Trade Data Monitor.

Comercio de servicios

Servicios de transporte de carga

La contracción del comercio de mercancías se traduce en una disminución de los servicios mundiales de transporte de carga.

- Los servicios de transporte de carga suelen seguir de cerca la evolución del comercio de mercancías. En 2019, todos los modos de servicios de transporte de mercancías (marítimo, aéreo, por carretera y ferroviario), que representan el 47,3% de las exportaciones de transporte, disminuyeron un 2% a nivel mundial, hasta situarse en 486.000 millones de dólares EE.UU. Esta cifra representa una pérdida de exportaciones de 13.000 millones de dólares EE.UU. para las empresas de transporte, tras el crecimiento registrado en 2017 y 2018.

Gráfico 4.21
Exportaciones mundiales de servicios de transporte de carga y comercio mundial de mercancías, 2006 a primer trimestre de 2020
(Variación porcentual interanual - anual y trimestral)

Gráfico 4.22
Crecimiento de las exportaciones mundiales de servicios de transporte de carga, por modo de transporte, 2017-2019
(Variación porcentual anual)

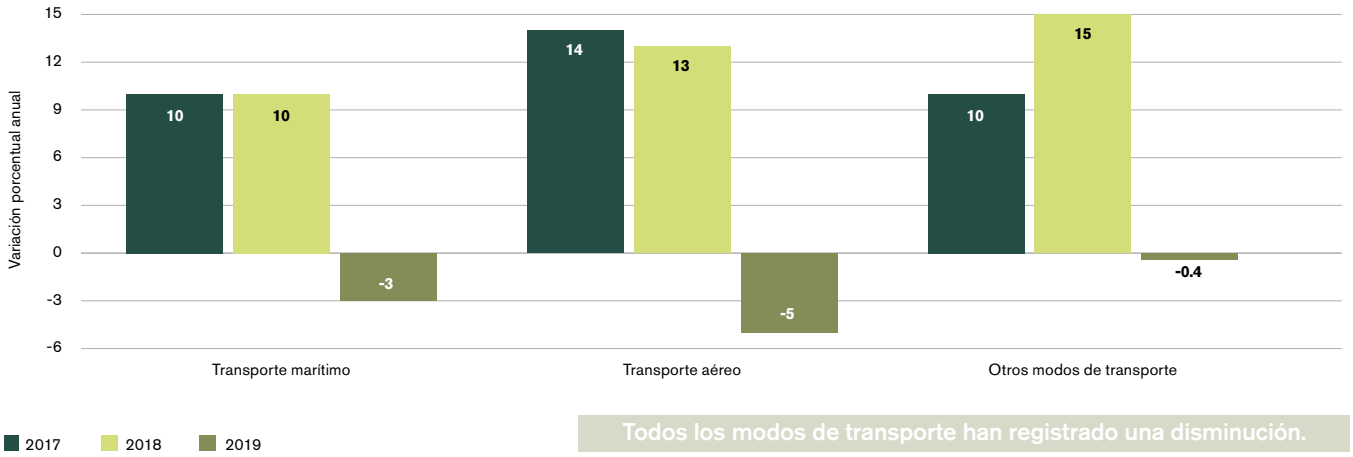

Todos los modos de transporte han registrado una disminución.

- En 2019, los servicios de transporte marítimo internacional de carga disminuyeron un 3%, hasta situarse en 277.000 millones de dólares EE.UU. Varios de los principales comerciantes registraron caídas. Las exportaciones de Singapur, el principal exportador mundial, disminuyeron un 5%, las del Japón un 14% y las de la República de Corea un 7%.
- En Dinamarca y Alemania, el transporte marítimo de carga disminuyó un 2%, y en Noruega un 3%. En África, las exportaciones de Egipto disminuyeron un 37%, registrando su nivel más bajo desde 2009 a pesar del aumento de la actividad en el Canal de Suez.

Los servicios de transporte marítimo internacional de carga han disminuido dramáticamente desde 2010.

Gráfico 4.23
Estructura de las exportaciones mundiales de servicios de transporte de carga, por modo de transporte, 2010 y 2019
(Porcentaje)

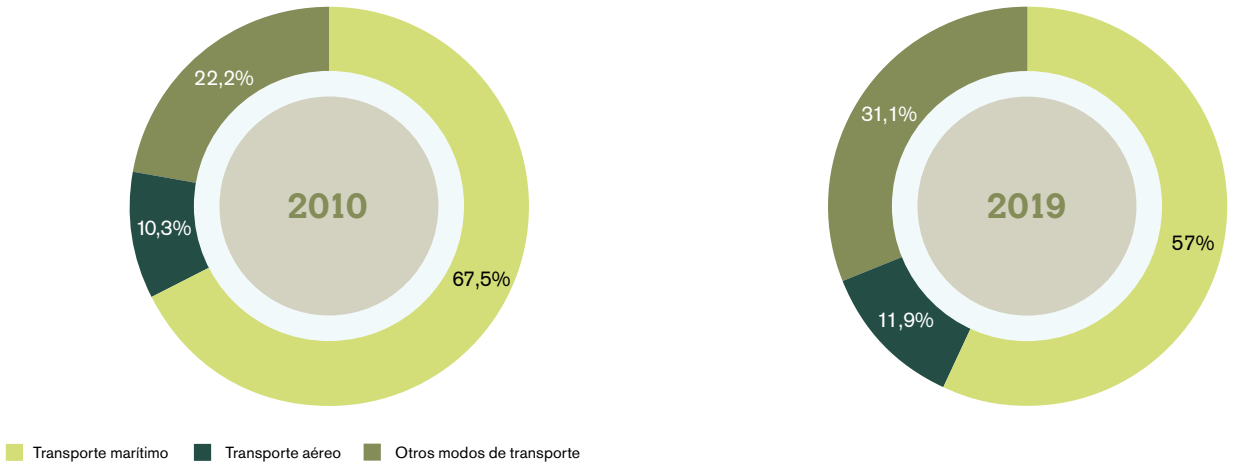

- En la última década, la participación del transporte marítimo en el total de los servicios de transporte de carga ha disminuido más de diez puntos porcentuales en términos globales, pasando del 67,5% en 2010 al 57,0% en 2019. La causa de este descenso es la disminución de los costos de transporte debido al exceso de capacidad y a la atonía de la demanda mundial.

A pesar de que el volumen de mercancías transportadas ha aumentado, los servicios de transporte marítimo mundial de carga han disminuido.

Gráfico 4.24
Servicios de transporte marítimo internacional de carga y comercio marítimo mundial, 2010-2019
(Índice 2010 = 100)

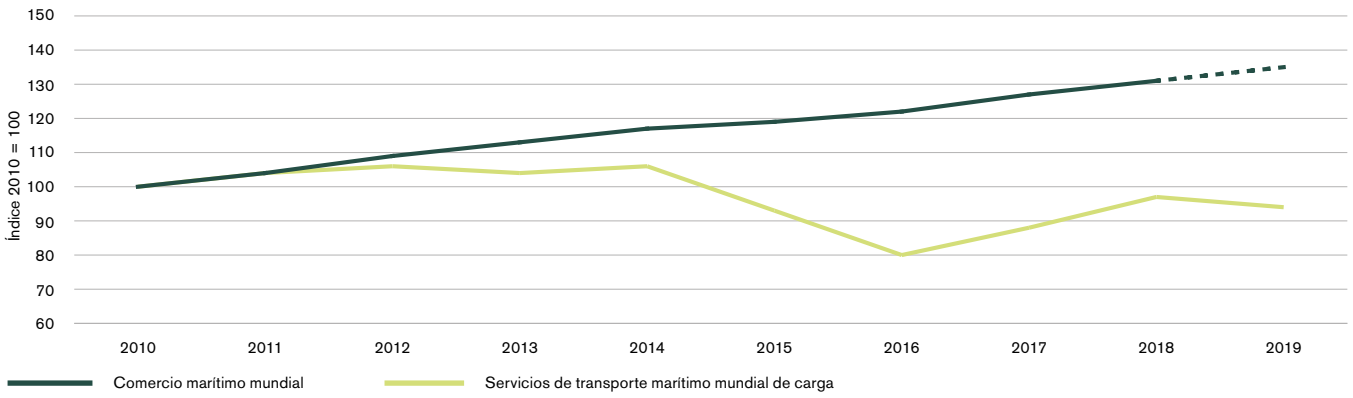

Fuente: UNCTAD, para el comercio marítimo mundial. Estimaciones para 2019.

- En 2019, las exportaciones mundiales de servicios de transporte de carga aérea cayeron un 5% como resultado de la disminución del rendimiento de los servicios de transporte aéreo de carga. Se trata de la primera disminución de los volúmenes de carga aérea desde 2012.

En los Estados Unidos, que representan la cuarta parte de los servicios de transporte internacional de carga aérea, las exportaciones disminuyeron un 5%. En Rusia, las exportaciones disminuyeron un 26%.

Gráfico 4.25
Servicios de transporte aéreo internacional de carga y volumen mundial de la carga transportada por vía aérea, 2010-2019
(Variación porcentual anual y millones de toneladas)

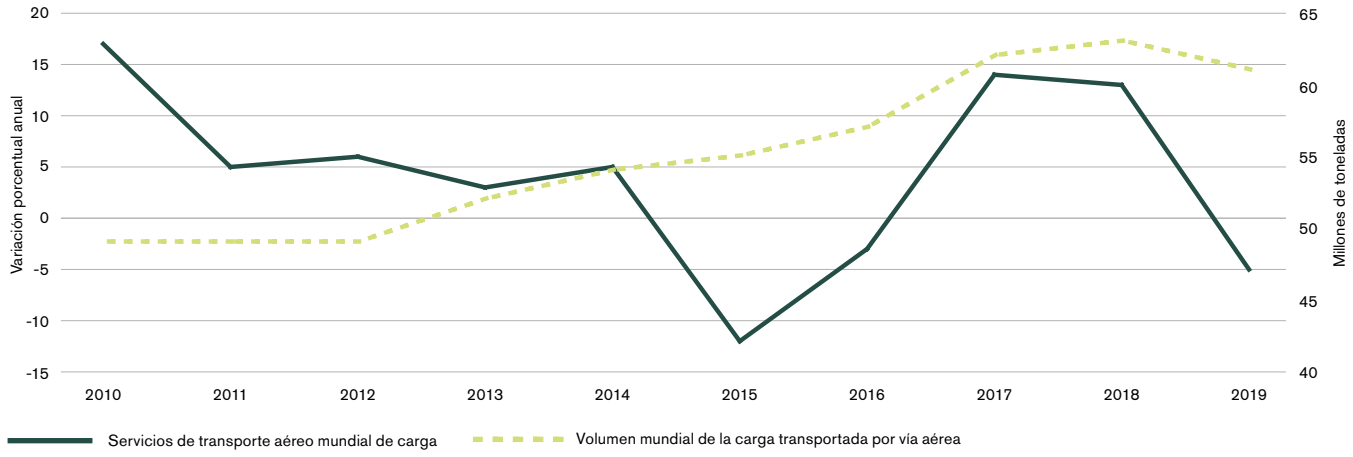

Fuente: IATA, para el volumen de carga aérea.

- Los servicios de transporte de carga por otros medios (por ejemplo por carretera, ferrocarril y vías navegables interiores) solo disminuyeron un 0,4%. Desde 2010, los servicios de transporte de carga por esos otros medios han aumentado a una tasa media anual del 5%. La Unión Europea representa más de dos tercios del total mundial. Dentro de la UE, el principal medio de transporte de las mercancías es por carretera (52,4% en 2018), seguido por el ferrocarril (13%) y las vías navegables interiores (4,1%)[1]. En 2019, las exportaciones de servicios de transporte de carga de la UE se mantuvieron estables.
- La disminución de las exportaciones mundiales de mercancías en el primer trimestre de 2020 (-5%) provocada por la pandemia de COVID-19 y la mayor contracción prevista del comercio de mercancías en el segundo trimestre del año se traducirán inevitablemente en 2020 en una disminución de los servicios de transporte de mercancías, y en especial de los servicios de transporte marítimo. Esta será la tercera caída que las exportaciones de servicios de transporte de carga experimenten en los últimos diez años. Sin embargo, su alcance es difícil de predecir.

1 Fuente: Eurostat. En 2018, el transporte marítimo representó el 30% del transporte de carga dentro de la UE, mientras que el transporte por vía aérea solo representó el 0,4%.

Servicios de manufactura

La desaceleración de la producción se traduce en una disminución de las exportaciones mundiales de servicios de manufactura.

- Las exportaciones mundiales de "servicios de manufactura en insumos físicos que son propiedad de otros" disminuyeron un 2% en 2019 (frente a un aumento del 16% en 2018). Estos servicios abarcan actividades como el montaje, la elaboración, el envasado y el etiquetado por contrato. Están íntimamente ligados a las cadenas de valor mundiales, ya que las economías han ido deslocalizando cada vez más la producción a terceros países para aprovechar sus menores costos o su mano de obra cualificada (véase el gráfico 4.26).

- Las tensiones comerciales han alterado las cadenas de valor mundiales en las que participa Asia, afectando a las tareas de montaje de productos. La disminución de los servicios de manufactura para bienes intermedios y finales está relacionada con la caída de la demanda de equipo de oficina y telecomunicaciones y de productos de la industria del automóvil, a su vez provocada por el aumento de las restricciones al comercio.

- La desaceleración económica, sumada a la contracción de la demanda, ha afectado a la fabricación de textiles y prendas de vestir, cuyas exportaciones se estancaron en 2019. Estos sectores forman parte de las cadenas de valor de la industria de la moda, en las que la producción de prendas de vestir tiene lugar en varios países, lo que afecta a las exportaciones de servicios de manufactura.

Gráfico 4.26
Exportaciones mundiales de determinados productos manufacturados y servicios de manufactura, 2010-2019
(Índice 2010 = 100)

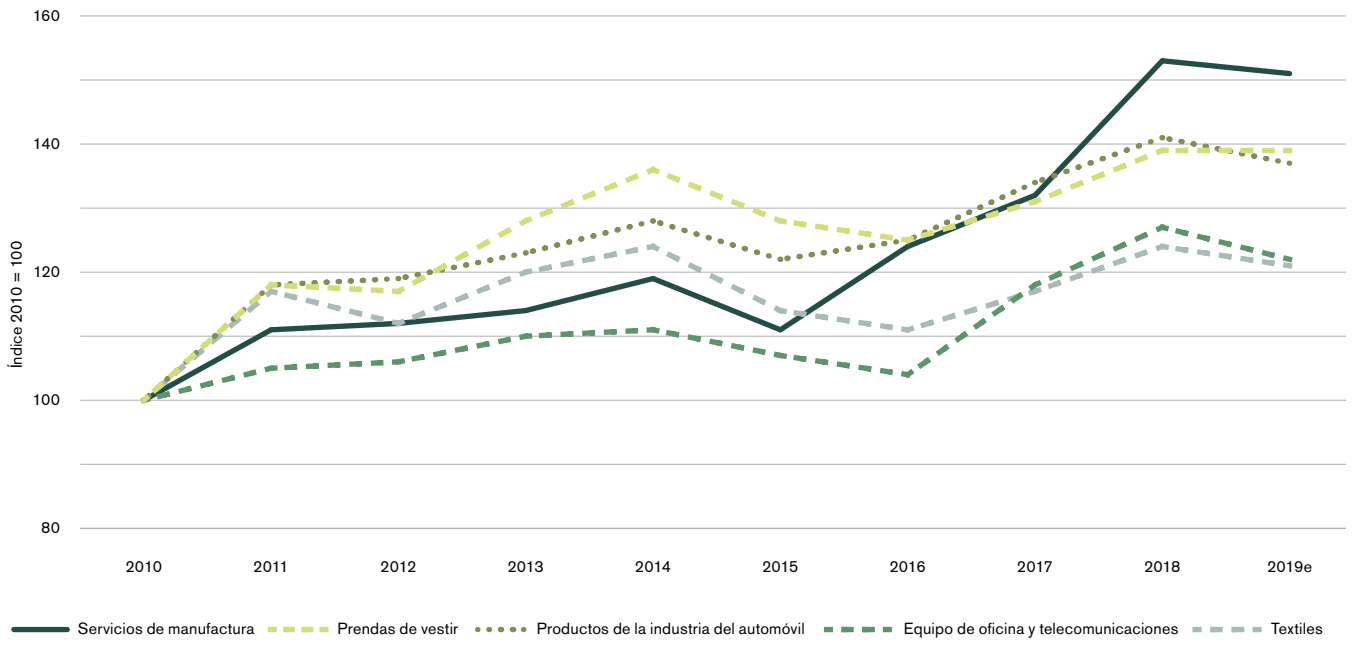

En 2019 las exportaciones de servicios de manufactura de 21 de los 25 principales exportadores disminuyeron o se estancaron.

- En 2019 las exportaciones de servicios de manufactura de los principales exportadores disminuyeron o se estancaron. Las exportaciones chinas disminuyeron un 11%, debido en parte a las tensiones comerciales. Sin embargo, desde 2015 las exportaciones de servicios de manufactura de China han venido disminuyendo a una tasa media anual del 1%, ya que algunas de sus actividades de elaboración en las cadenas de valor se han transferido a países vecinos como Viet Nam o Myanmar.

Gráfico 4.27
Exportaciones de los 25 principales exportadores de servicios de manufactura, 2018-2019
(Millones de dólares EE.UU.)

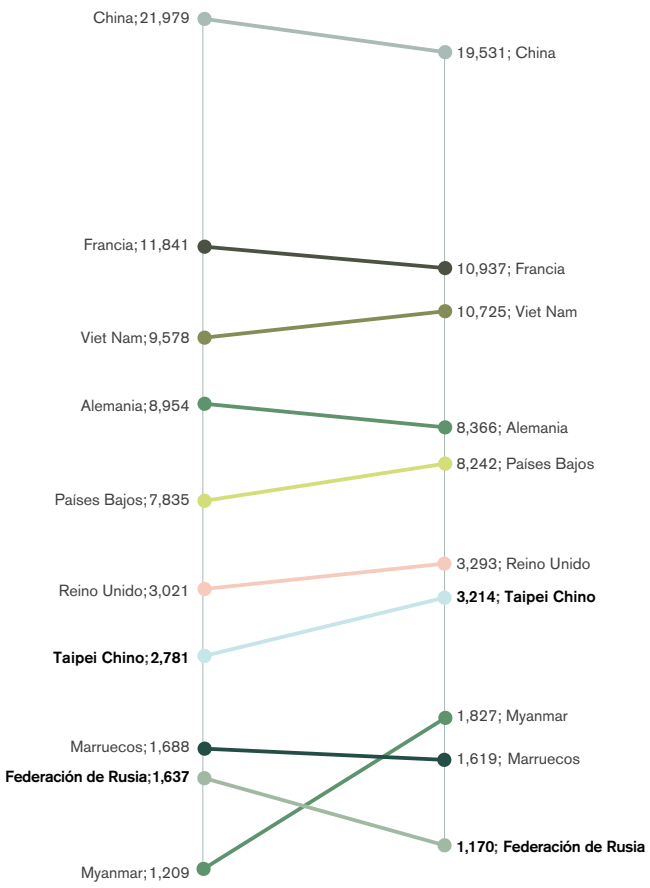

- Las exportaciones de servicios de manufactura de Viet Nam aumentaron un 11% en 2019. Gracias a la considerable inversión extranjera directa de algunas de las principales empresas y fabricantes de productos electrónicos, Viet Nam ha podido especializarse en el montaje de partes, componentes y productos acabados.[2] En 2019, las exportaciones de equipo de oficina y telecomunicaciones de Viet Nam aumentaron un 19%, principalmente gracias al aumento de las exportaciones de ordenadores y componentes electrónicos. Viet Nam también se ha convertido en el tercer mayor exportador de teléfonos móviles del mundo después de China y Hong Kong, China.[3]

- En Europa, Francia y Alemania registraron las mayores caídas de las exportaciones de servicios de manufactura en 2019 (23% y 16%, respectivamente), relacionadas en su mayor parte con los productos de la industria del automóvil. En los Países Bajos, las exportaciones de servicios de manufactura aumentaron un 5%, posiblemente debido a un aumento de las exportaciones de suministros médicos y aparatos ortopédicos.

- A pesar de las incertidumbres provocadas por la salida de la Unión Europea, las exportaciones de servicios de manufactura del Reino Unido aumentaron un 9% en 2019, impulsadas por las exportaciones a los Países Bajos.

- En África, las exportaciones de servicios de manufactura de Marruecos disminuyeron un 4% en 2019, tras haber aumentado un 18% en 2018. La participación de Marruecos en la producción de componentes y en el montaje de productos en las cadenas de valor de la industria automotriz dio lugar a un crecimiento del 2% de las exportaciones de esos productos, pero sus exportaciones de prendas de vestir disminuyeron un 5%, lo que afectó negativamente a sus exportaciones totales de servicios de manufactura.

- En 2019, las exportaciones rusas de servicios de manufactura disminuyeron un 28% (la mayor caída de las registradas por los 25 principales exportadores de servicios de manufactura), debido a una reducción del 22% de sus exportaciones de hierro y acero.

2 Oficina General de Estadística de Viet Nam (Censo Económico de 2017 - Resultados de las empresas con inversión extranjera durante el período 2011-2016).
3 Base de datos Comtrade de las Naciones Unidas (exportaciones de productos comprendidos en la partida 851712 del SA de todos los países que han comunicado datos correspondientes a 2019).

La alteración de las cadenas de valor normales y la contracción de la demanda de muchos bienes debido a la pandemia de COVID-19 tendrá previsiblemente en 2020 un efecto negativo en los servicios de manufactura.

- Los datos preliminares apuntan a una contracción del 9% del comercio de productos manufacturados en el primer trimestre de 2020. Las exportaciones de productos de la industria del automóvil y de prendas de vestir han disminuido un 12%, y las de equipo de oficina y de telecomunicaciones un 4%.[4]

- Las importaciones de productos de la industria del automóvil se redujeron en un 60% en abril de 2020 debido al cierre de las plantas de montaje de automóviles en Europa y América del Norte y a la caída de la compra de vehículos.[5]

- En abril de 2020, el comercio de productos electrónicos disminuyó en términos interanuales un 2,4%. En el sector de la telefonía móvil, las principales marcas transfirieron la producción a diversos proveedores de servicios de manufactura, en un contexto de endurecimiento de las medidas de confinamiento. Sin embargo, las estrictas medidas de confinamiento impuestas en la República de Corea interrumpieron el suministro de insumos básicos para el ensamblaje de teléfonos móviles, lo que repercutió negativamente en la prestación de servicios de manufactura.[6]

- Las estimaciones preliminares muestran que en abril de 2020 la demanda mundial de prendas de vestir disminuyó en un 37%, en términos interanuales. La cancelación de pedidos de exportación de prendas de vestir afectó gravemente a los proveedores de servicios de manufactura de la industria del vestido. En Bangladesh, donde las prendas de vestir representan el 33% de las exportaciones totales, las cancelaciones ascendieron a 3.180 millones de dólares EE.UU. en abril, y las exportaciones fueron un 81% inferiores a las de abril de 2019.[7]

Gráfico 4.28
Importaciones de determinados productos manufacturados en varias economías, enero de 2017 a abril de 2020
(Millones de dólares EE.UU.)

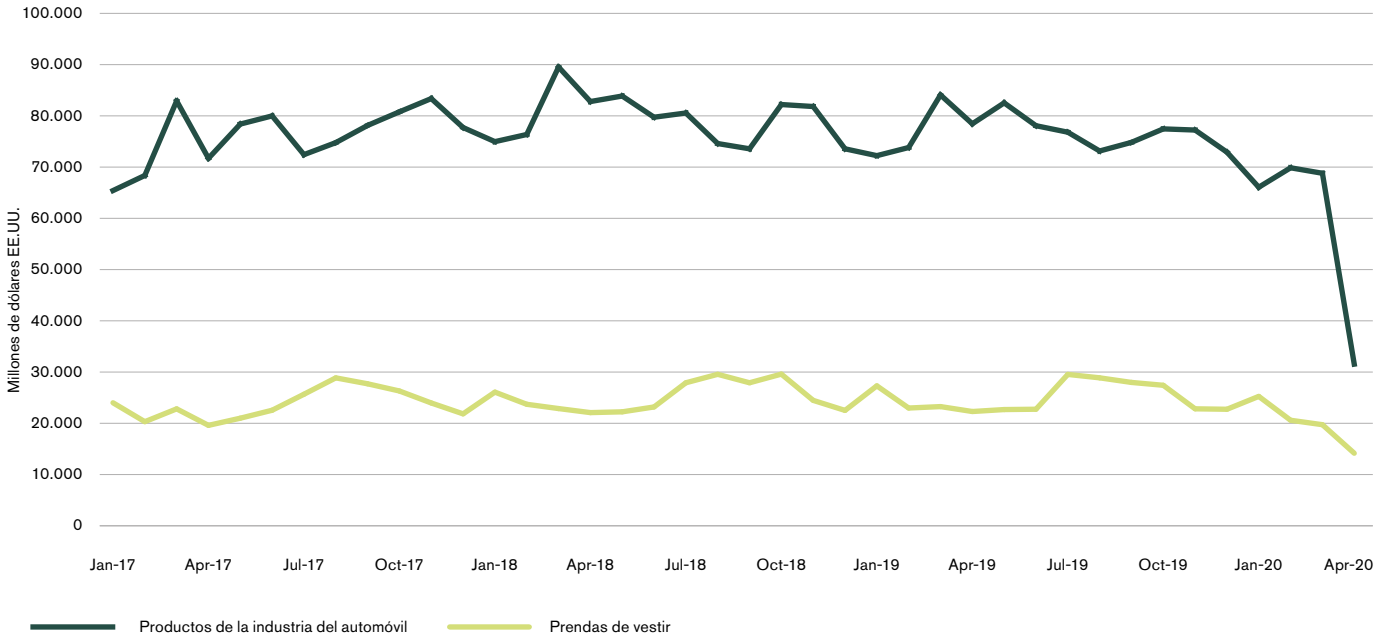

Nota: Las estimaciones se basan en una muestra de economías que pudieron comunicar datos en abril de 2020, y que en 2019 representaban el 61% de las importaciones mundiales de productos de la industria del automóvil y de prendas de vestir.
Fuente: Trade Data Monitor.

4 Los datos preliminares se basan en una muestra de economías que pudieron facilitar datos en abril de 2020, y que en 2019 representaban el 60% de las importaciones mundiales de manufacturas.
5 Según los últimos datos disponibles de la Oficina de Análisis Económicos (BEA), el consumo personal de vehículos automóviles y sus partes disminuyó en los Estados Unidos un 3,5% durante el primer trimestre de 2020 (variación interanual desestacionalizada).
6 "Lex in-depth: why coronavirus spells trouble for smartphones", Financial Times, 19 de marzo de 2020 (https://www.ft.com/content/16209002-6531-11ea-a6cd-df28cc3c6a68).
7 "Can fast fashion's $2.5tn supply chain be stitched back together?", Financial Times, 17 de mayo de 2020 (https://www.ft.com/content/62dc687e-d15f-46e7-96df-ed7d00f8ca55).

Viajes

El turismo disminuye a raíz de las tensiones comerciales y de la pandemia de COVID-19.

Gráfico 4.29
Estados Unidos y China: exportaciones e importaciones de viajes, 2018-2019
(Variación porcentual anual)

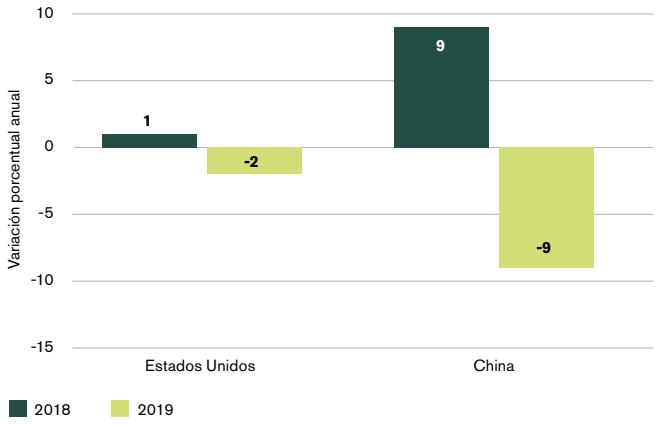

Fuente: OMC y UNCTAD en cooperación con el ITC y la División de Estadística de las Naciones Unidas.

- La desaceleración económica mundial asociada a las tensiones comerciales y a la pandemia de COVID-19 ha tenido repercusiones importantes en el turismo internacional. Las exportaciones de viajes aumentaron solo un 1% en 2019, frente a un 8% tanto en 2017 como en 2018. Esta disminución se explica por el descenso mundial de las llegadas de turistas internacionales provocada por la reducción de los ingresos disponibles de muchos consumidores, la depreciación de la moneda en algunos países y la decisión de muchos consumidores de no viajar. En 2019, los ingresos mundiales por viajes siguieron representando cerca de la cuarta parte de las exportaciones mundiales de servicios comerciales, ascendiendo en total a 1,44 billones de dólares EE.UU. y al 1,7% del PIB mundial.

- Por primera vez desde la crisis financiera mundial de 2009, las exportaciones de viajes de los Estados Unidos, el mayor exportador de viajes del mundo (13,4%, de las exportaciones mundiales), disminuyeron un 2%. Además, los gastos relacionados con los viajes de China, el principal importador de viajes (18% de las importaciones mundiales) disminuyeron considerablemente (un 9%).

Gráfico 4.30
Llegadas de viajeros chinos a los Estados Unidos y gastos relacionados con los viajes, 2014-2019
(Variación porcentual anual; gastos relacionados con los viajes: índice 2014 = 100)

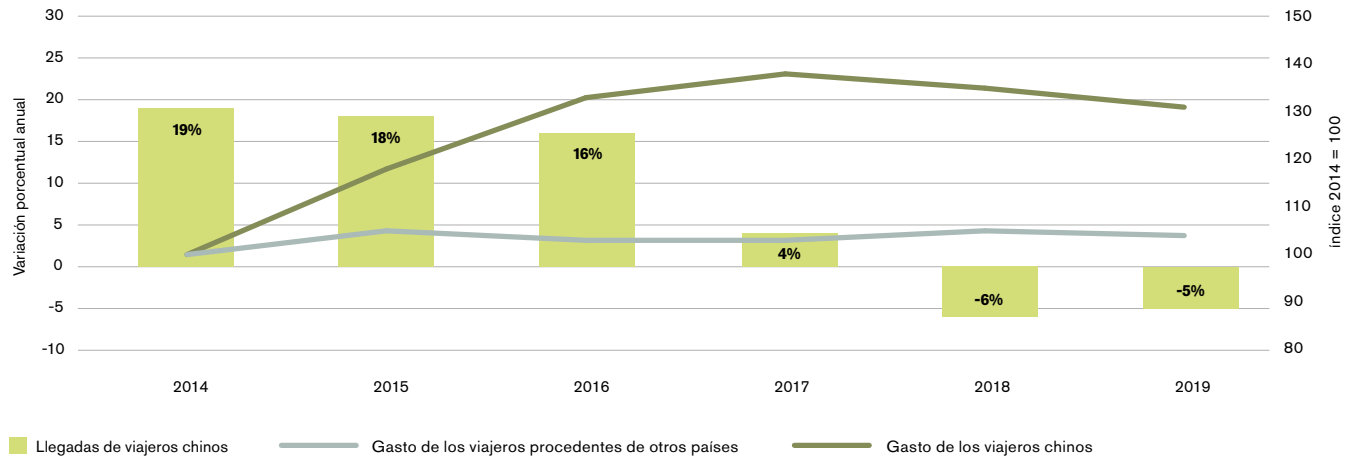

Fuente: Departamento de Comercio de los Estados Unidos, Oficina Nacional de Viajes y Turismo (NTTO).

- Tras años de rápido crecimiento anual, las llegadas de turistas chinos a los Estados Unidos disminuyeron un 5% en 2019, lo que refleja las tensiones comerciales existentes entre ambos países. A pesar de que solo ocupa el quinto puesto en número de turistas extranjeros llegados a los Estados Unidos (2,8 millones de visitantes en 2019), China sigue siendo la principal fuente de ingresos en concepto de viajes de los Estados Unidos, por delante del Canadá y México.

- En 2019, los gastos de los viajeros chinos en bienes y servicios en los Estados Unidos representaron cerca del 16% del total de los ingresos en concepto de viajes de los Estados Unidos. Sin embargo, esos gastos disminuyeron un 3% hasta situarse en 31.000 millones de dólares EE.UU., una cifra inferior a 2016. Las empresas, en particular las pequeñas y medianas empresas (pymes), se han visto especialmente afectadas en el sector de la hostelería, así como en los sectores del turismo, el transporte local, el comercio minorista, y las actividades de entretenimiento y recreativas en todo el país.

Gráfico 4.31

Estados Unidos - Exportaciones e importaciones de viajes y de servicios de transporte de viajeros por vía aérea, enero de 2008 a abril de 2020 (Millones de dólares EE.UU., cifras desestacionalizadas)

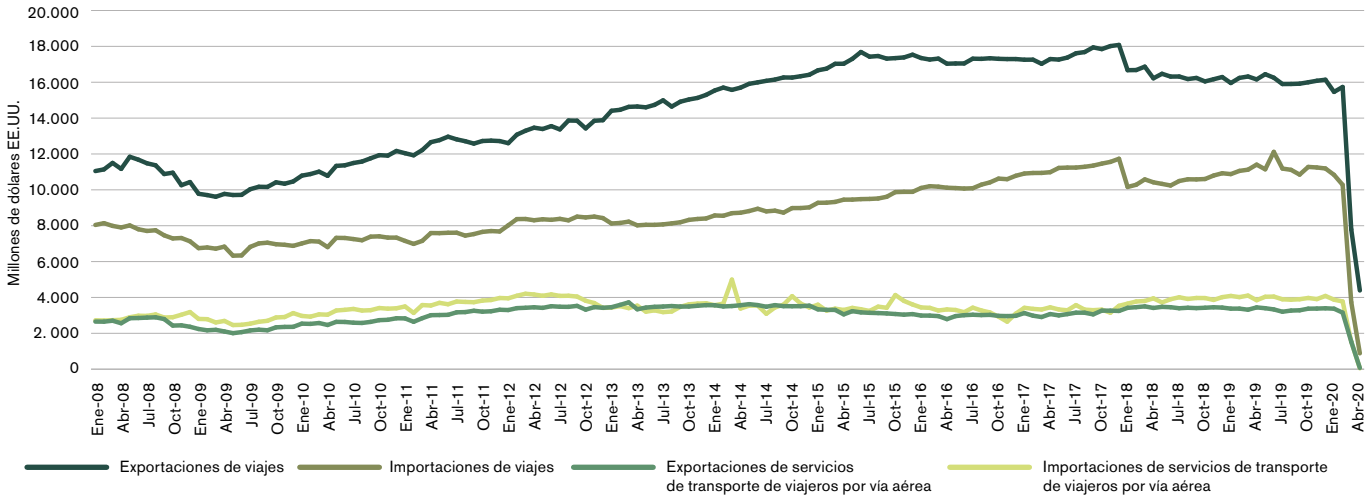

Fuente: Departamento de Comercio de los Estados Unidos, Oficina Nacional de Viajes y Turismo (NTTO).

Gráfico 4.32

China - Importaciones de viajes, enero de 2015 a abril de 2020

(Millones de dólares EE.UU.)

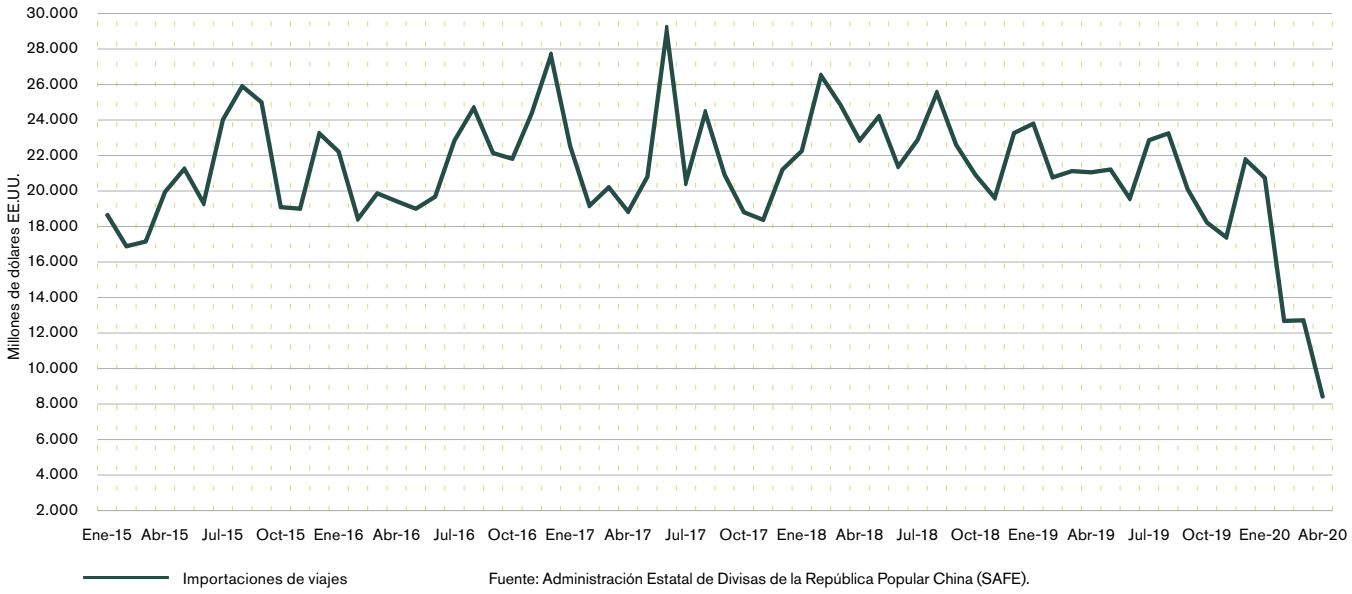

Fuente: Administración Estatal de Divisas de la República Popular China (SAFE).

- Las fricciones comerciales entre China y los Estados Unidos se han traducido principalmente en un aumento de los aranceles que gravan las mercancías. Sin embargo, estas tensiones se han extendido al sector de los servicios, afectando al turismo, que es el sector de servicios menos restringido.

- Según datos bilaterales de China correspondientes a 2015 y 2016, en los últimos años para los que se dispone de datos los Estados Unidos fueron el segundo mayor receptor de los gastos que los viajeros chinos realizan en el extranjero (con una participación del 21%), después de Hong Kong (China)[8]. Los Estados Unidos fueron también el segundo interlocutor principal de las exportaciones de viajes de China (14%), también detrás de Hong Kong (China). En 2019, el gasto de los viajeros estadounidenses en China disminuyó un 3%, lo que redujo los ingresos de los proveedores locales de servicios.

- La pandemia de COVID-19 ha causado perturbaciones sin precedentes en la oferta y la demanda del sector turístico mundial, y se espera que en 2020 las llegadas de turistas sigan disminuyendo. Las restricciones al transporte y los viajes por motivos sanitarios han repercutido de forma abrupta en las exportaciones de viajes de los Estados Unidos y en las importaciones de viajes de China. En abril de 2020 las exportaciones de viajes de los Estados Unidos disminuyeron un 73% con respecto a abril de 2019, tras haber caído un 53% en marzo. Tanto en marzo como en abril de 2020 los gastos relacionados con los viajes de China disminuyeron en términos interanuales más de un 60%.

8 Fuente: Ministerio de Comercio de la República Popular China (MOFCOM).

Cadenas de suministro mundiales de productos químicos y farmacéuticos

La crisis provocada por la pandemia de COVID-19 ha puesto de relieve la importancia de mantener abiertas las cadenas de suministro de los productos farmacéuticos, que son esenciales en la lucha contra el virus.

Gráfico 4.33
Origen del valor añadido[9] de las exportaciones mundiales de productos químicos y farmacéuticos[10], 2015
(Participación porcentual)

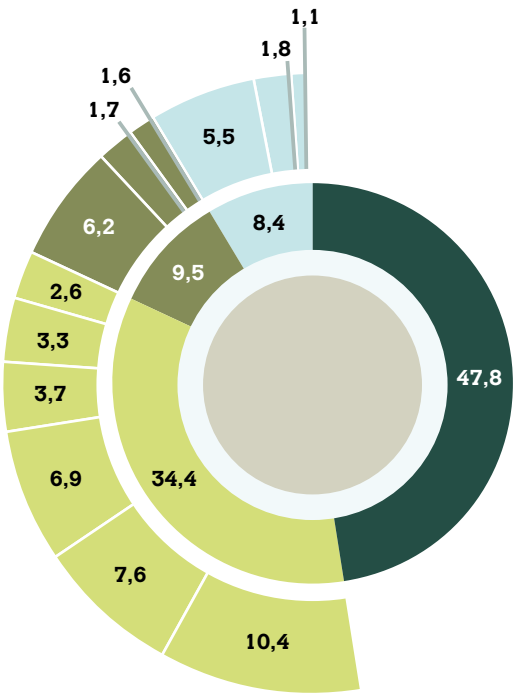

Productos químicos y farmacéuticos	**47,8**
Servicios	**34,4**
Servicios de venta al por mayor y al por menor	10,4
Otros servicios prestados a las empresas	7,6
Otros servicios	6,9
Servicios financieros y de seguros	3,7
Transporte y almacenamiento	3,3
Electricity, gas, and other public services	2,6
Productos primarios	**9,5**
Minería	6,2
Agricultura	1,7
Other	1,6
Manufacturas	**8,4**
Otras	5,5
Petróleo refinado	1,8
Productos alimenticios	1,1

Fuente: Base de Datos TiVA de la OCDE.

- Según los últimos datos de que se dispone, el 47,8% del valor añadido de las exportaciones mundiales de productos químicos y farmacéuticos se crea en el sector químico y farmacéutico, mientras que más de la mitad tiene su origen en otros sectores de la cadena de suministro.
- Los servicios representan más de la tercera parte del valor añadido de las exportaciones de productos químicos y farmacéuticos.
- Los servicios de distribución, es decir, el comercio al por mayor y al por menor y otras actividades empresariales, representan la mitad del valor añadido por los servicios a las exportaciones mundiales de productos químicos y farmacéuticos.
- Las medidas públicas encaminadas a reforzar la resiliencia de las cadenas de suministro ayudarían a las economías a afrontar las crisis sanitarias en el futuro.

9 Las estadísticas sobre el comercio en términos de valor añadido y sobre el comercio de bienes intermedios revelan el nivel de fragmentación de la producción internacional de manufacturas, en la que las industrias y sus asociados mundiales tratan de aprovechar al máximo las ventajas comparativas en materia de costos, recursos naturales, competencias, infraestructuras o procesos.
10 La categoría "productos químicos y farmacéuticos" comprende los productos medicinales y se corresponde con las divisiones 20 y 21 de la CIIU Rev.4.

Gráfico 4.34

Los 20 principales exportadores de productos químicos y farmacéuticos, 2016

(Miles de millones de dólares EE.UU. y participación porcentual)

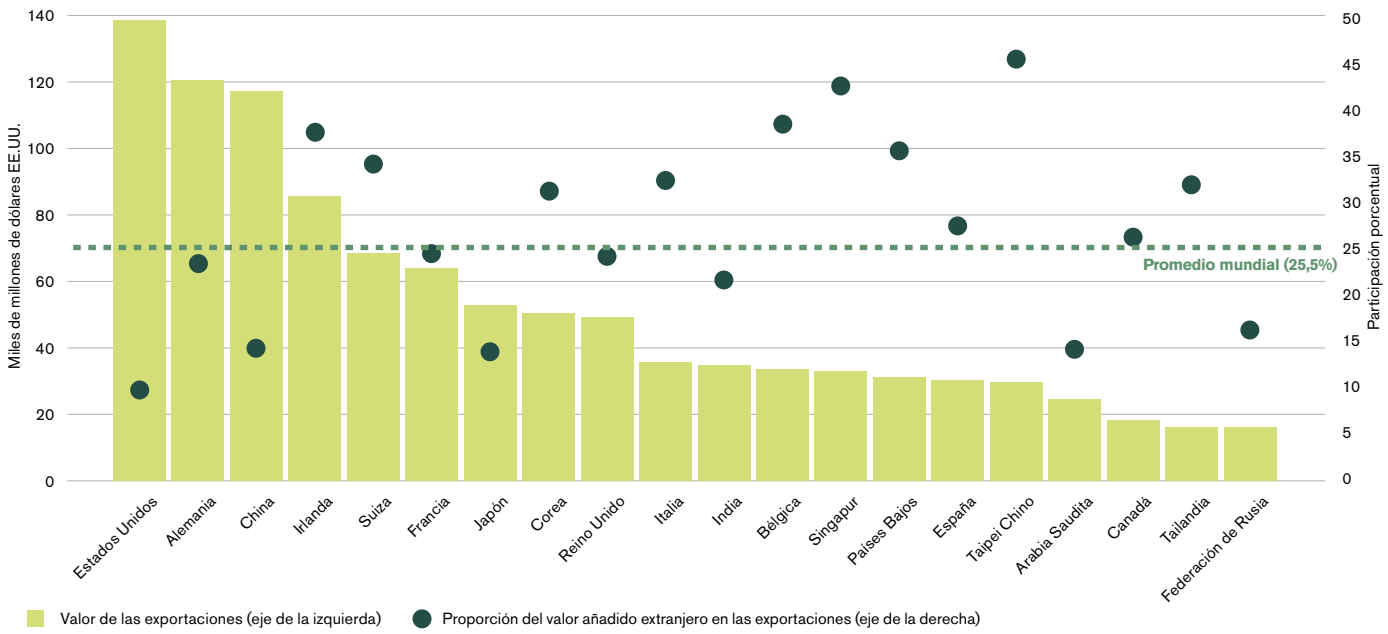

Nota: Las exportaciones totales corresponden a 2015. El valor añadido internacional de las exportaciones es el de los bienes o servicios extranjeros que se importan a través de cadenas de suministro para producir los bienes o servicios que exporta una economía.
Fuente: Base de Datos TiVA de la OCDE.

- En 2016, las exportaciones de productos químicos y farmacéuticos incluyeron por término medio un 25,5% de insumos extranjeros suministrados por asociados en la cadena de valor mundial.
- En 2016, la menor participación de insumos extranjeros en las exportaciones de productos químicos y farmacéuticos se registró en los Estados Unidos (menos del 10%). El nivel de valor añadido extranjero es también bajo (estimado en torno a un 14%) en otros exportadores principales como China y el Japón.
- La producción de las exportaciones del Taipei Chino y de Singapur depende en mayor medida de los proveedores extranjeros. El contenido extranjero representa más del 40% del valor añadido de las exportaciones de productos químicos y farmacéuticos de estas economías.

El comercio de bienes intermedios en las cadenas de valor de los productos farmacéuticos

En 2019, los Estados Unidos fueron el principal comprador de materias primas en las cadenas de suministro de productos farmacéuticos, y China el principal proveedor. Las economías europeas han desarrollado cadenas de valor regionales muy activas en el suministro de insumos farmacéuticos.

Gráfico 4.35
Principales comerciantes de productos medicinales acabados, compuestos químicos intermedios e ingredientes farmacéuticos activos, 2019
(Miles de millones de dólares EE.UU.)

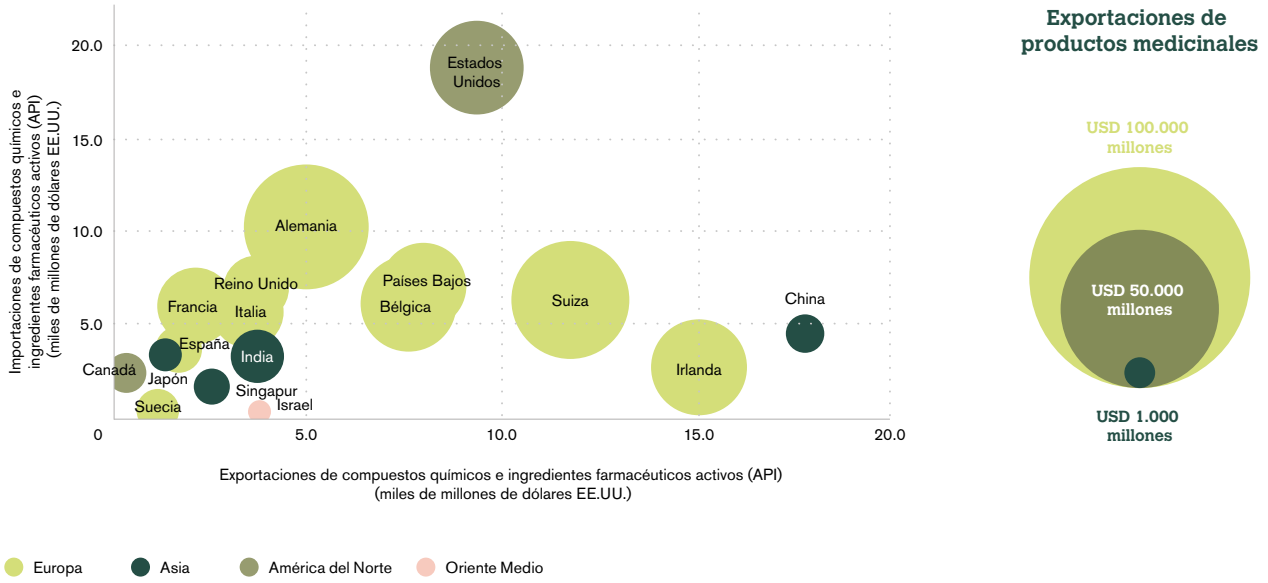

Nota: El tamaño de la circunferencia refleja el valor de las exportaciones totales de productos medicinales acabados en 2019.
Fuente: Estimaciones de la OMC basadas en datos de Trade Data Monitor.

- China fue el principal proveedor de materias primas de las cadenas de valor de los productos farmacéuticos en 2019. Sus exportaciones de compuestos químicos y API ascendieron en total a 17.800 millones de dólares EE.UU. y representaron el 16% de las exportaciones mundiales de productos farmacéuticos intermedios. China se ha especializado en la producción y exportación de API, cuyo destino principal son empresas europeas y estadounidenses. Las exportaciones chinas de productos medicinales acabados solo representaron el 1% de las exportaciones mundiales.

- En 2019 Irlanda fue el segundo proveedor mundial de compuestos químicos y de API; sus exportaciones ascendieron a 15.100 millones de dólares EE.UU. Alemania y Suiza fueron los principales exportadores de productos medicinales. También participaron de forma activa en el suministro de bienes y servicios intermedios.

- Suiza participa de forma particularmente activa en la fabricación de los API que se necesitan para elaborar productos farmacéuticos complejos utilizados, por ejemplo, en el tratamiento contra el cáncer. Estos API se suministran a instalaciones de elaboración de Austria, Alemania y Polonia que se dedican a la fabricación de productos medicinales.

- Los Estados Unidos son el principal importador mundial de API. En 2019, el valor de estos productos ascendió a 15.000 millones de dólares EE.UU. Los Estados Unidos están especializados en tareas de alto valor añadido dentro de la cadena de suministro, como actividades de investigación y desarrollo, patentes de productos, ensayos clínicos y comercialización. Los Estados Unidos deslocalizan la producción de otros insumos a economías como China y la India.

Los compuestos químicos y los ingredientes farmacéuticos activos (API)[11] son los principales componentes de los productos medicinales. En 2019, representaron el 15% de las exportaciones mundiales de productos farmacéuticos.

Gráfico 4.36
Exportaciones mundiales de productos farmacéuticos, 2019
(Miles de millones de dólares EE.UU. y participación porcentual)

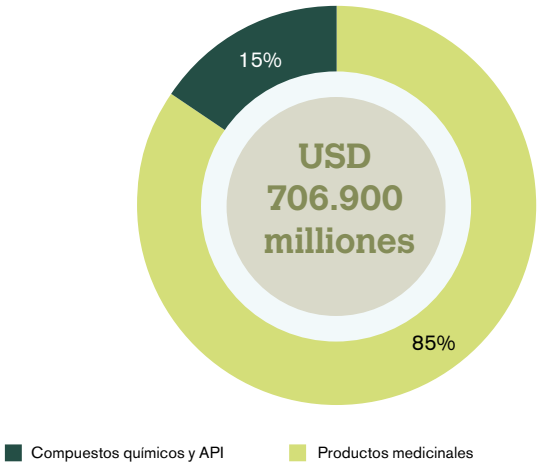

Fuente: Estimaciones de la OMC basadas en datos de Trade Data Monitor.

- En 2019, las exportaciones mundiales de productos farmacéuticos ascendieron a un total de 706.900 millones de dólares EE.UU. De ese total, el 85% eran productos medicinales acabados, mientras que el 15% restante eran compuestos químicos intermedios y API.
- Los compuestos químicos y los API abarcan la totalidad de los insumos químicos (bienes intermedios) que se utilizan en la fabricación de medicamentos. Los compuestos químicos son materias primas para los API, que constituyen el principal componente de los medicamentos.
- Los productos medicinales[12] son bienes finales. Abarcan los medicamentos, las vacunas y otros productos farmacéuticos, como los reactivos para la determinación de los grupos o de los factores sanguíneos y los apósitos medicinales.

11 Incluyen parte de las partidas 2918, 2922, 2923, 2924, 2932, 2933, 2939, 2934, 2935, 2940, 2936, 2937, 2938 y 2941 del SA 2017 y todas las subpartidas comprendidas en la partida 3003.
12 Incluyen parte de las partidas 3001, 3002, 3005 y 3006 del SA 2017 y todas las subpartidas comprendidas en la partida 3004.

Presentación de estadísticas

La pandemia de COVID-19 ha dificultado de diversas maneras la presentación de estadísticas, provocando que algunos países estén facilitando datos sobre el comercio con retraso. Por consiguiente, es demasiado pronto para cuantificar las repercusiones de la pandemia en el comercio mundial. Además, el sistema de clasificación de mercancías no es lo suficientemente matizado como para identificar todos los bienes relacionados con la lucha contra la COVID-19.

- Tras el brote de COVID-19 en febrero de 2020, algunos países no comunicaron datos sobre el comercio correspondientes a la primera parte del año. En consecuencia, para estimar el comercio de determinados meses se ha recurrido a estadísticas ad hoc.

- El comercio de frontera, en virtud del cual los empresarios compran mercancías en el extranjero para revenderlas en mercados callejeros o en pequeñas tiendas de su propio país, es importante en algunas economías. El confinamiento completo y el cierre de las fronteras nacionales para las personas han impedido el comercio de frontera entre países vecinos. La disminución de las corrientes comerciales también se debe al limitado número de fronteras abiertas, lo que ha provocado una disminución de las declaraciones en aduana.

- La identificación de toda la gama de productos, médicos y no médicos, comercializados para el tratamiento y la contención de la COVID-19 ha sido difícil. Los productos médicos están diseminados en varios Capítulos del Sistema Armonizado (SA) que se utiliza para clasificar las mercancías. La falta de códigos de clasificación específicos para determinados productos en el SA dificulta la medición del comercio de estos productos.

- Las listas existentes de productos médicos del SA no se elaboran a efectos de estadísticas comerciales, sino para facilitar y simplificar los procedimientos aduaneros. Además, los productos identificados no incluyen los bienes intermedios suministrados a través de las cadenas de valor mundiales para la producción del producto final.

- La cooperación internacional es más necesaria que nunca si se quiere movilizar recursos y actualizar las herramientas estadísticas de que se dispone actualmente para que la comunidad estadística pueda medir con eficacia las nuevas tendencias del comercio internacional. Esas estadísticas son importantes para la formulación de políticas comerciales y para ayudar a frenar la pandemia en todo el mundo.
  Un ejemplo de esta cooperación es la lista sobre suministros médicos relacionados con la lucha contra la COVID-19 elaborada conjuntamente por la Organización Mundial de Aduanas y la Organización Mundial de la Salud. Se puede consultar en el siguiente enlace: https://www.wto.org/english/news_e/news20_e/rese_03apr20_e.pdf.

- Esta lista, sin embargo, no se ha elaborado a efectos de estadísticas comerciales, sino con la finalidad de facilitar y simplificar los procedimientos aduaneros. Además, los productos identificados no incluyen los bienes intermedios suministrados a través de las cadenas de valor mundiales para la producción del producto final.

- Las estadísticas sobre comercio internacional pueden influir en decisiones importantes que repercutirán no solo en la recuperación de la economía mundial, sino en la vida de las personas en todo el mundo.

Los retos generan oportunidades

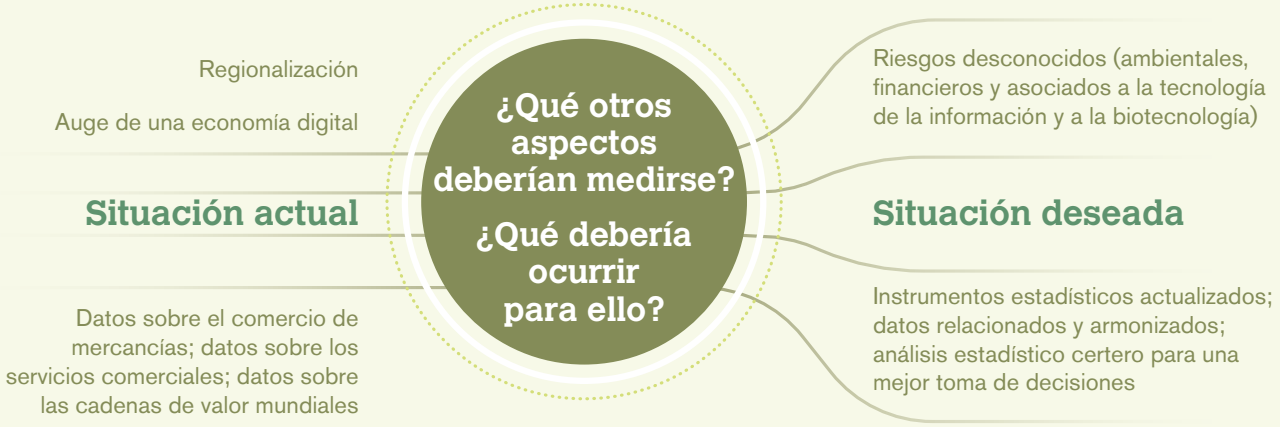

Capítulo V

Composición, definiciones y metodología

Los datos de este informe se han obtenido de diversas fuentes. En este capítulo se explica cómo se han compilado y presentado estos datos.

Composición de los grupos geográficos y económicos	62
Definiciones y metodología	66
Notas específicas relativas a determinadas economías	74
Fuentes estadísticas	75
Siglas y abreviaturas	77

Composición de los grupos geográficos y económicos

* Miembros de la OMC ** Gobiernos observadores

América del Norte					
Bermudas	Canadá*	México*	San Pedro y Miquelon	Estados Unidos de América*	
América del Sur y Central y el Caribe					
Antigua y Barbuda*	Bonaire, Sint Eustatius y Saba	Dominica*	Honduras*	Panamá*	Santa Lucía*
Argentina*	Brasil*	Ecuador*	Islas Caimán	Paraguay*	Suriname*
Aruba (Países Bajos respecto de)	Chile*	El Salvador*	Islas Turks y Caicos	Perú*	Trinidad y Tabago*
Bahamas**	Colombia*	Granada*	Jamaica*	República Dominicana*	Uruguay*
Barbados*	Costa Rica*	Guatemala*	Martinica	Saint Kitts y Nevis*	Venezuela, Rep. Bolivariana de*
Belice*	Cuba*	Guyana*	Montserrat	San Martín	
Bolivia, Estado Plurinacional de*	Curazao**	Haití*	Nicaragua*	San Vicente y las Granadinas*	

Europa					
Albania*	Chipre*	Francia*	Italia*	Montenegro*	República Checa*
Alemania*	Croacia*	Gibraltar	Letonia*	Noruega*	República Eslovaca*
Andorra**	Dinamarca*	Grecia*	Liechtenstein*	Países Bajos*	Serbia**
Austria*	Eslovenia*	Groenlandia	Lituania*	Polonia*	Suecia*
Bélgica*	España*	Hungría*	Luxemburgo*	Portugal*	Suiza*
Bosnia y Herzegovina**	Estonia*	Islandia*	Macedonia del Norte*	Rumania*	Turquía*
Bulgaria*	Finlandia*	Irlanda*	Malta*	Reino Unido*	
Comunidad de Estados Independientes (CEI), incluyendo los Estados asociados y antiguos miembros.					
Armenia*	Belarús**	Georgia*	Moldova, República de*	Tayikistán*	Ucrania*
Azerbaiyán**	Federación de Rusia*	Kazajstán*	República de Kirguisa*	Turkmenistán	Uzbekistán**
África					
Angola*	Comoras**	Gambia*	Madagascar*	Nigeria*	Sudáfrica*
Argelia**	Congo*	Ghana*	Malawi*	República Centroafricana*	Sudán**
Benin*	Côte d'Ivoire*	Guinea Ecuatorial**	Malí*	República Democrática del Congo*	Sudán del Sur
Botswana*	Djibouti*	Guinea*	Marruecos*	Rwanda*	Tanzanía*
Burkina Faso*	Egipto*	Guinea-Bissau*	Mauricio*	Santo Tomé y Príncipe**	Togo*
Burundi*	Eritrea	Kenya*	Mauritania*	Senegal*	Túnez*
Cabo Verde*	Eswatini*	Lesotho*	Mozambique*	Seychelles*	Uganda*
Camerún*	Etiopía**	Liberia	Namibia*	Sierra Leona*	Zambia*
Chad*	Gabón*	Libia**	Níger*	Somalia**	Zimbabwe*
Oriente Medio					
Arabia Saudita, Reino de*	Irán**	Jordania*	Omán*	Yemen*	
Bahrein, Reino de*	Iraq**	Kuwait, Estado de*	Qatar*		
Emiratos Árabes Unidos*	Israel*	República Libanesa**	República Árabe Siria**		
Asia					
Afganistán*	Fiji*	Islas Wallis y Futuna	Mongolia*	Papua Nueva Guinea*	Tonga*
Australia*	Filipinas*	Japón*	Nauru	Pitcairn	Timor-Leste**
Bangladesh*	Guam	Kiribati	Nueva Caledonia	Polinesia Francesa	Tokelau
Bhután**	Hong Kong, China*	Lao, República Democrática Popular*	Myanmar*	Samoa*	Tuvalu
Brunei Darussalam*	India*	Macao, China*	Nepal*	Samoa Americana	Vanuatu*
Camboya*	Indonesia*	Malasia*	Niue	Singapur*	Viet Nam*
Corea, República de*	Islas Cook	Islas Marshall	Nueva Zelandia*	Sri Lanka*	
Corea, República Popular Democrática de	Islas Marianas del Norte	Micronesia, Estados Federados de	Pakistán*	Tailandia*	
China*	Islas Salomón*	Maldivas*	Palau	Taipei Chino*	

Acuerdos de integración regional

Comunidad Andina (CAN)				
Bolivia	Colombia	Ecuador	Perú	
Zona de Libre Comercio de la ASEAN (AFTA)				
Brunei Darussalam	Filipinas	Lao, República Democrática Popular	Myanmar	Tailandia
Camboya	Indonesia	Malasia	Singapur	Viet Nam
CARICOM (Comunidad y Mercado Común del Caribe)				
Antigua y Barbuda	Belice	Guyana	Montserrat	Santa Lucía
Bahamas	Dominica	Haití	Saint Kitts y Nevis	Suriname
Barbados	Granada	Jamaica	San Vicente y las Granadinas	Trinidad y Tabago
CEMAC (Comunidad Económica y Monetaria del África Central)				
Camerún	República Centroafricana	Chad	Congo	Guinea Ecuatorial
Gabón				
MCCA (Mercado Común Centroamericano)				
Costa Rica	El Salvador	Guatemala	Honduras	Nicaragua
Panama				
MERCOSUR (Mercado Común del Sur)				
Argentina	Brasil	Paraguay	Uruguay	Venezuela, Rep. Bolivariana de
COMESA (Mercado Común del África Oriental y Meridional)				
Burundi	Etiopía	Malawi	Somalia	Zimbabwe
Comoras	Eswatini	Mauricio	Sudán	
Djibouti	Kenya	República Democrática del Congo	Túnez	
Egipto	Libia	Rwanda	Uganda	
Eritrea	Madagascar	Seychelles	Zambia	
UEMAO (Unión Económica y Monetaria del África Occidental)				
Benin	Côte d'Ivoire	Guinea	Malí	Senegal
Burkina Faso	Gambia	Guinea-Bissau	Niger	Sierra Leona
Cabo Verde	Ghana	Liberia	Nigeria	Togo
AELC (Asociación Europea de Libre Comercio)				
Islandia	Liechtenstein	Noruega	Suiza	
Unión Europea				
Alemania	Dinamarca	Grecia	Luxemburgo	República Eslovaca
Austria	Eslovenia	Hungría	Malta	Rumania
Bélgica	España	Irlanda	Países Bajos	Suecia
Bulgaria	Estonia	Italia	Polonia	Rumania
Chipre	Finlandia	Letonia	Portugal	
Croacia	Francia	Lituania	República Checa	
CCG (Consejo de Cooperación del Golfo)				
Arabia Saudita, Reino de la	Bahrein, Reino de	Emiratos Árabes Unidos	Kuwait, Estado de	Omán
Qatar				
TLCAN (Tratado de Libre Comercio de América del Norte)				
Canadá	Estados Unidos	México		
Alianza del Pacífico				
Chile	Colombia	México	Perú	
SAFTA (Acuerdo de Libre Comercio del Asia Meridional)				
Afganistán	Bangladesh	Bhután	India	Maldivas
Nepal	Pakistán	Sri Lanka		
SADC (Comunidad de Desarrollo del África Meridional)				
Angola	Botswana	Comoras	Lesotho	Eswatini
Madagascar	Malawi	Mauricio	Mozambique	Namibia
República Democrática del Congo	Seychelles	Sudáfrica	Tanzanía	Zambia
Zimbabwe				
UEMAO (Unión Económica y Monetaria del África Occidental)				
Benin	Burkina Faso	Côte d'Ivoire	Guinea-Bissau	Malí
Níger	Senegal	Togo		

Otros grupos

ACP (países de África, el Caribe y el Pacífico)				
Angola	Djibouti	Islas Marshall	Níger	Sierra Leona
Antigua y Barbuda	Dominica	Islas Salomón	Nigeria	Somalia
Bahamas	Eswatini	Jamaica	Niue	Sudáfrica
Barbados	Eritrea	Kenya	Palau	Sudán
Belice	Etiopía	Kiribati	Papua Nueva Guinea	Sudán del Sur
Benin	Fiji	Lesotho	República Centroafricana	Suriname
Botswana	Gabón	Liberia	República Democrática del Congo	Tanzanía
Burkina Faso	Gambia	Madagascar	República Dominicana	Timor-Leste
Burundi	Ghana	Malawi	Rwanda	Togo
Cabo Verde	Granada	Malí	Saint Kitts y Nevis	Tonga
Camerún	Guinea	Mauricio	Samoa	Trinidad y Tabago
Chad	Guinea Ecuatorial	Mauritania	San Vicente y las Granadinas	Tuvalu
Comoras	Guinea-Bissau	Micronesia	Santa Lucía	Uganda
Congo	Guyana	Mozambique	Santo Tomé y Príncipe	Vanuatu
Côte d'Ivoire	Haití	Namibia	Senegal	Zambia
Cuba	Islas Cook	Nauru	Seychelles	Zimbabwe
CEAP (Cooperación Económica Asia-Pacífico)				
Australia	Corea, República de	Japón	Papua Nueva Guinea	Viet Nam
Brunei Darussalam	Estados Unidos de América	México	Rusia, Federación de	
Canadá	Filipinas	Malasia	Singapur	
Chile	Hong Kong, China	Nueva Zelandia	Tailandia	
China	Indonesia	Perú	Taipei Chino	
BRIC				
Brasil	China	India	Federación de Rusia	Sudáfrica
Cuatro comerciantes de Asia oriental				
Hong Kong, China	Corea, República de	Singapur	Taipei Chino	
Mercado Común Centroamericano (MCCA)				
Costa Rica	El Salvador	Guatemala	Honduras	Nicaragua
Granada	Guyana	Haiti	Jamaica	Montserrat
Saint Kitts y Nevis	Santa Lucía	San Vicente y las Granadinas	Suriname	Trinidad y Tobago
Panama				
Miembros del G20				
Alemania	Canadá	Estonia	Italia	Portugal
Arabia Saudita, Reino de la	China	Federación de Rusia	Japón	Reino Unido
Argentina	Chipre	Finlandia	Letonia	República Checa
Australia	Corea, República de	Francia	Lituania	República Eslovaca
Austria	Croacia	Grecia	Luxemburgo	Rumania
Bélgica	Dinamarca	Hungría	Malta	Sudáfrica
Bélgica-Luxemburgo	España	Indonesia	México	Suecia
Brasil	Eslovenia	India	Países Bajos	Turquía
Bulgaria	Estados Unidos de América	Irlanda	Polonia	
PMA (Países menos adelantados)				
Afganistán	Djibouti	Liberia	República Democrática del Congo	Timor-Leste
Angola	Eritrea	Madagascar	República Democrática Popular Lao	Togo
Bangladesh	Etiopía	Malawi	Rwanda	Tuvalu
Benin	Gambia	Malí	Santo Tomé y Príncipe	Uganda
Bhután	Guinea	Mauritania	Senegal	Vanuatu
Burkina Faso	Guinea-Bissau	Mozambique	Sierra Leona	Yemen
Burundi	Haití	Myanmar	Somalia	Zambia
Camboya	Islas Salomón	Nepal	Sudán	
Chad	Kiribati	Níger	Sudán del Sur	
Comoras	Lesotho	República Centroafricana	Tanzanía	
Seis países comerciantes del Asia Oriental*				
Corea, República de	Hong Kong, China	Malasia	Singapur	Tailandia
Taipei Chino				

Definiciones y metodología

Comercio de mercancías

Exportaciones e importaciones

El registro de las exportaciones e importaciones de mercancías suele hacerse según dos criterios, el del comercio general y el del comercio especial, que difieren principalmente por la forma en que se consideran las mercancías almacenadas y reexportadas. Las cifras del comercio general son mayores que las cifras correspondientes del comercio especial porque estas últimas excluyen ciertas corrientes comerciales, como las de las mercancías que pasan por depósitos bajo control aduanero.

En la medida de lo posible, el comercio total de mercancías se define en el presente informe con arreglo a la definición de comercio general, que abarca toda clase de movimientos de entrada y de salida de bienes por las fronteras de un país o territorio, incluidos los movimientos a través de depósitos de aduana y zonas francas. Los bienes incluyen cualesquiera mercancías que aumenten o reduzcan las existencias de recursos materiales de un país o territorio, ya sea porque entren en el territorio económico del país (importación) o porque salgan de él (exportación). Véanse más aclaraciones en el documento de las Naciones Unidas Estadísticas del Comercio Internacional - Conceptos y Definiciones, Serie M, N° 52, Revisión 2.

A menos que se indique otra cosa, las exportaciones se valoran con arreglo al valor de transacción, con inclusión del costo del seguro y el transporte hasta la frontera del país o territorio exportador (valoración f.o.b.). Las importaciones se valoran con arreglo al valor de transacción más el costo del seguro y el transporte hasta la frontera del país o territorio importador (valoración c.i.f.).

Cuadro VII.1
Productos

A. Productos primarios	
(i)	Productos agropecuarios (Clasificación Uniforme para el Comercio Internacional (CUCI), secciones 0, 1, 2 y 4, excluidos los capítulos 27 y 28), que comprenden:
	- Productos alimenticios (CUCI, secciones 0, 1 y 4 y capítulo 22), que comprenden:
	0 - Productos alimenticios y animales vivos
	1 - Bebidas y tabacos
	4 - Aceites, grasas y ceras de origen animal y vegetal
	22 - Semillas y frutos oleaginosos
	- - Pescado (CUCI, capítulo 03)
	- - Otros productos alimenticios y animales vivos (CUCI, secciones 0, 1 y 4 y capítulo 22, excluido el capítulo 03)
	- Materias primas (CUCI, capítulos 21, 23, 24, 25, 26 y 29), que comprenden:
	21 - Cueros, pieles y pieles finas, sin curtir
	23 - Caucho en bruto (incluso el caucho sintético y regenerado)
	24 - Corcho y madera
	25 - Pasta y desperdicios de papel
	26 - Fibras textiles (excepto las mechas (tops) y otras formas de lana peinada) y sus desperdicios (no manufacturadas en hilados, hilos o tejidos)
	29 - Productos animales y vegetales en bruto, n.e.p.
(ii)	Combustibles y productos de las industrias extractivas (CUCI, sección 3 y capítulos 27, 28 y 68), que comprenden:
	- Menas y otros minerales (CUCI, capítulos 27 y 28), que comprenden:
	27 - Abonos en bruto, excepto los del capítulo 56, y minerales en bruto (excepto carbón, petróleo y piedras preciosas)
	28 - Menas y desechos de metales
	- Combustibles (CUCI, sección 3)
	- Metales no ferrosos (CUCI, capítulo 68)

B.	**Manufacturas (CUCI, secciones 5, 6, 7 y 8, excluidos el capítulo 68 y el grupo 891)**
(i)	Hierro y acero (CUCI, capítulo 67)
(ii)	Productos químicos (CUCI, sección 5), que comprenden:
	- Productos farmacéuticos (CUCI, capítulo 54)
	- Otros productos químicos (CUCI, capítulos 51, 52, 53, 55, 56, 57, 58 y 59), que comprenden:
	51 - Productos químicos orgánicos
	52 - Productos químicos inorgánicos
	53 - Materias tintóreas, curtientes y colorantes
	55 - Aceites esenciales y resinoides y productos de perfumería; preparados de tocador y para pulir y limpiar
	56 - Abonos (excepto los del grupo 272, a saber, abonos en bruto)
	57 - Plásticos en formas primarias
	58 - Plásticos en formas no primarias
	59 - Materias y productos químicos, n.e.p.
(iii)	Otras semimanufacturas (CUCI, capítulos 61, 62, 63, 64, 66 y 69), que comprenden:
	61 - Cuero y manufacturas de cuero, n.e.p., y pieles finas curtidas
	62 - Manufacturas de caucho, n.e.p.
	63 - Manufacturas de corcho y de madera (excepto muebles)
	64 - Papel, cartón y artículos de pasta de papel, de papel o de cartón
	66 - Manufacturas de minerales no metálicos, n.e.p.
	69 - Manufacturas de metales, n.e.p.
(iv)	Maquinaria y equipo de transporte (CUCI, sección 7)
	- Máquinas de oficina y equipo para telecomunicaciones (CUCI, capítulos 75 y 76 y grupo 776), que comprenden:
	- - Máquinas de oficina y máquinas de procesamiento automático de datos (CUCI, capítulo 75)
	- - Equipo para telecomunicaciones (CUCI, capítulo 76)
	- - Circuitos integrados y componentes electrónicos (CUCI, grupo 776)
	- Equipo de transporte (CUCI, grupo 713, subgrupo 7783 y capítulos 78 y 79), que comprende:
	78 - Vehículos de carretera (incluso aerodeslizadores)
	79 - Otro equipo de transporte
	- - Productos de la industria del automóvil (CUCI, grupos 781, 782, 783 y 784 y subgrupos 7132 y 7783), que comprenden:
	781 - Automóviles y otros vehículos automotores diseñados principalmente para el transporte de personas (excepto vehículos del tipo utilizado para transportes públicos), incluso camionetas y automóviles de carrera
	782 - Vehículos automotores para el transporte de mercancías y vehículos automotores para usos especiales
	783 - Vehículos automotores de carretera, n.e.p.
	784 - Partes, piezas y accesorios de vehículos automotores y tractores
	7132 - Motores de combustión interna, de émbolo, para la propulsión de los vehículos enumerados supra
	- - Otro equipo de transporte (CUCI, capítulo 79 y grupos 713, 785 y 786, excluido el subgrupo 7132), que comprende:
	79 - Otro equipo de transporte
	713 - Motores de combustión interna, de émbolo, y sus partes y piezas, n.e.p.
	785 - Motocicletas y velocípedos, con motor o sin él
	786 - Remolques y semirremolques; otros vehículos (sin propulsión mecánica); y contenedores especialmente diseñados y equipados para transporte
	- Otra maquinaria (CUCI, capítulos 71, 72, 73, 74 y 77, excluidos los grupos 713 y 776 y el subgrupo 7783), que comprende:
	- - Maquinaria generadora de fuerza (CUCI, capítulo 71, excluido el grupo 713), que comprende:
	71 - Maquinaria y equipo generadores de fuerza, con exclusión de:
	713 - Motores de combustión interna, de émbolo, y sus partes y piezas, n.e.p.
	- - Maquinaria no eléctrica (CUCI, capítulos 72, 73 y 74), que comprende:
	72 - Maquinarias especiales para determinadas industrias
	73 - Máquinas para trabajar metales
	74 - Maquinaria y equipo industrial en general, n.e.p., y partes y piezas de máquinas, n.e.p.
	- - Maquinaria eléctrica (CUCI, capítulo 77, excluidos el grupo 776 y el subgrupo 7783), que comprende:
	77 - Maquinaria, aparatos y artefactos eléctricos, n.e.p., y sus partes y piezas eléctricas, con exclusión de:
	776 - Válvulas y tubos termiónicos, con cátodo frío o con fotocátodo
	7783 - Equipo eléctrico, n.e.p., para motores de combustión interna y vehículos, y sus partes y piezas
(v)	Textiles (CUCI, capítulo 65)

(vi)	Prendas de vestir (CUCI, capítulo 84)
(vii)	Otras manufacturas (CUCI, capítulos 81, 82, 83, 85, 87, 88 y 89, excluido el grupo 891), que comprenden:
	- Artículos de uso personal y de uso doméstico (CUCI, capítulos 82, 83 y 85), que comprenden
	82 - Muebles y sus partes; camas, colchones, somieres, cojines y artículos rellenos similares
	83 - Artículos de viajes, bolsos de mano y otros artículos análogos para contener objetos
	85 - Calzado
	- Instrumentos científicos y de control (CUCI, capítulo 87)
	- Artículos manufacturados diversos (CUCI, capítulos 81, 88 y 89, excluido el grupo 891), que comprenden:
	81 - Edificios prefabricados; artefactos y accesorios sanitarios y para sistemas de conducción de aguas, calefacción y alumbrado, n.e.p.
	88 - Aparatos, equipos y materiales fotográficos y artículos de óptica, n.e.p., relojes
	89 - Artículos manufacturados diversos, n.e.p.
C. Otros productos: mercancías y operaciones no clasificadas en otra parte (con inclusión del oro); armas y municiones (CUCI, sección 9 y grupo 891)	
9 - Mercancías y operaciones no clasificadas en otro rubro de la CUCI	
891 - Armas y municiones	
D. La definición de productos intermedios utilizada en el presente capítulo incluye todas las piezas y accesorios, así como los productos intermedios industriales básicos y elaborados.	
Se ha excluido la categoría "combustibles y lubricantes" (código 3 de la Clasificación por Grandes Categorías Económicas (CGCE)).	
Códigos 42, 53, 111, 121, 21 y 22 de la CGCE	

Productos

Todos los grupos de productos están definidos con arreglo a la Revisión 3 de la Clasificación Uniforme para el Comercio Internacional (CUCI).

En el presente informe se denomina "Otros productos alimenticios" a los otros productos alimenticios y animales vivos; bebidas y tabaco; aceites, grasas y ceras de origen animal y vegetal; y semillas y frutos oleaginosos; y "Circuitos integrados" a los circuitos integrados y componentes electrónicos.

Según la definición del AsA (Acuerdo sobre la Agricultura de la OMC), los productos agropecuarios son los de los capítulos 1 a 24 del SA (menos el pescado y los productos de pescado) y varios productos agropecuarios manufacturados (para más información, véase "Los Resultados de la Ronda Uruguay de Negociaciones Comerciales Multilaterales: Los Textos Jurídicos", de la OMC). Esa definición no coincide con la definición de productos agropecuarios que figura en el desglose del comercio de mercancías por principales grupos de productos (véase el cuadro II.1).

El comercio de mercancías y la cuenta de bienes en las estadísticas de la balanza de pagos

Las estadísticas del comercio de mercancías sirven de base para la confección de la cuenta de bienes de la balanza de pagos y la cuenta del resto del mundo en el Sistema de Cuentas Nacionales (SCN).

La compilación de las estadísticas del comercio internacional de mercancías (ECIM) se basa principalmente en las estadísticas de aduanas complementadas, según proceda, por fuentes adicionales para mejorar su cobertura (por ejemplo, para incluir la electricidad o el comercio de buques y aeronaves). Estas estadísticas recogen esencialmente el movimiento físico de las mercancías a través de las fronteras, mientras que las cuentas nacionales y las estadísticas de la balanza de pagos registran transacciones en las que ocurre un cambio de propiedad.

Los bienes para transformación, con o sin traspaso de propiedad, se registran en las estadísticas sobre mercancías en el momento en que entran en el territorio económico o salen de él, independientemente de que se efectúe un traspaso de propiedad. No obstante, los bienes que se envían a otra economía para su transformación sin traspaso de la propiedad y regresan a la economía del propietario tras dicha transformación no se registran en las estadísticas de balanza de pagos, compiladas conforme a la sexta edición del Manual de Balanza de Pagos y Posición de Inversión Internacional (MBP6). Además, si los bienes se venden a una tercera economía después de la transformación, entonces su valor (incluido el valor de dicha transformación) se registra como una exportación de la economía del propietario y como una importación de la tercera economía; el valor de la transformación se registra como una exportación de servicios

de la economía en que ha tenido lugar esa transformación y como una importación de servicios de la economía del propietario.

Las diferencias entre las estadísticas de la balanza de pagos (MBP6) y las cuentas nacionales y las ECIM se pueden consultar en el manual para compiladores de estadísticas del comercio internacional de mercancías titulado "International Merchandise Trade Statistics: Compilers Manual, Revision 1 (IMTS 2010)", en la sección B del capítulo XXIV, "Goods to be recorded differently in IMTS and BPM6/national accounts" (bienes que se registran de forma diferente en las ECIM y el MBP6/cuentas nacionales) (página 288). https://unstats.un.org/unsd/trade/EG-IMTS/IMTS2010-CM%20-%20white%20cover%20version.pdf.

Véase el cuadro 11.1 (página 200) de la Guía de Compilación del MBP6 (https://www.imf.org/external/pubs/ft/bop/2016/pdf/Guidespa.pdf).

Comercio de servicios comerciales entre residentes y no residentes de una economía (BPM6)

El Acuerdo General sobre el Comercio de Servicios (AGCS) define cuatro modos de suministro, según la ubicación del proveedor y el consumidor. Junto al suministro transfronterizo (modo 1), en el que tanto el proveedor como el consumidor permanecen en el territorio del país en que cada uno reside, el AGCS también abarca los casos en los que los consumidores se desplazan fuera de su país de residencia para consumir servicios (modo 2: consumo en el extranjero) o los casos en que los proveedores de servicios se trasladan al territorio de los consumidores para suministrar sus servicios, bien sea estableciendo filiales mediante la inversión directa en el extranjero (modo 3: presencia comercial) o mediante la presencia de personas físicas (modo 4). La balanza de pagos de una economía, en concreto la cuenta de servicios, puede utilizarse para obtener estimaciones del comercio de servicios comerciales en los modos 1, 2 y 4. Sin embargo, la balanza de pagos no incluye la mayor parte de la información sobre la prestación de servicios a través de filiales extranjeras, la cual es necesaria para evaluar las actividades con arreglo al modo 3. La comunidad estadística internacional adoptó por primera vez en 2002 un marco para recopilar los datos pertinentes, las "estadísticas de filiales extranjeras (FATS)", marco que se desarrolló posteriormente, en 2010.

Comercio de servicios comerciales entre residentes y no residentes de una economía (MBP6), exportaciones e importaciones

Las exportaciones (créditos o ingresos) y las importaciones (débitos o pagos) de servicios comerciales se incluyen en las estadísticas de balanza de pagos con arreglo a los conceptos, definiciones y clasificación de la sexta (2009) edición del Manual de Balanza de Pagos y Posición de Inversión Internacional (MBP6) del FMI, así como de la edición de 2010 del Manual de Estadísticas del Comercio Internacional de Servicios (MECIS 2010).

Definición de servicios comerciales en la balanza de pagos

En la sexta edición del Manual de Balanza de Pagos, la cuenta corriente está subdividida en bienes, servicios (incluidos los bienes y servicios del Gobierno n.i.o.p.), ingreso primario e ingreso secundario. Los servicios comerciales comprenden todas las categorías de servicios, excepto los bienes y servicios del Gobierno n.i.o.p., y se subdividen en servicios relacionados con los bienes, transporte, viajes y otros servicios comerciales.

El MBP6 contiene los 12 componentes normalizados de servicios siguientes:

(1) Servicios de manufactura sobre insumos físicos pertenecientes a otros.
(2) Servicios de mantenimiento y reparaciones n.i.o.p.
(3) Transporte
(4) Viajes
(5) Construcción
(6) Servicios de seguros y pensiones
(7) Servicios financieros
(8) Cargos por el uso de la propiedad intelectual n.i.o.p.
(9) Servicios de telecomunicaciones, informática e información
(10) Otros servicios empresariales
(11) Servicios personales, culturales y recreativos
(12) Bienes y servicios del Gobierno n.i.o.p.

Los servicios de manufactura sobre insumos físicos pertenecientes a otros comprenden la transformación, ensamblaje, etiquetado, empaquetado y actividades similares realizadas por empresas que no son dueñas de los bienes en cuestión y que reciben un pago por parte del propietario. Esta partida solo incluye la tarifa que cobra el transformador, que puede abarcar el costo de los materiales adquiridos. Entre otros ejemplos cabe citar la refinación de petróleo,

la licuefacción de gas natural, el ensamblaje de prendas de vestir y productos electrónicos, el ensamblaje, el etiquetado y el empaquetado.

Los servicios de mantenimiento y reparaciones n.i.o.p. comprenden los trabajos de mantenimiento y reparación realizados -por residentes- sobre bienes de propiedad de no residentes (y viceversa). Las reparaciones pueden ser efectuadas en la sede del reparador o en otra parte. El valor registrado por mantenimiento y reparaciones es el valor del trabajo efectuado y no el valor bruto de los bienes antes y después de las reparaciones.

En la OMC, los servicios de manufactura sobre insumos físicos pertenecientes a otros y los servicios de mantenimiento y reparaciones n.i.o.p. forman una nueva categoría agregada, denominada "Servicios relacionados con los bienes".

Transporte es el proceso de llevar personas u objetos de una localidad a otra, así como los servicios de apoyo y auxiliares. El transporte puede ser clasificado según: i) modalidad de transporte, a saber, por vía marítima, aérea o de otro tipo ("Otro" puede desglosarse aún más entre ferroviario, por carretera, por vías de navegación interiores, por tuberías y el transporte espacial, así como la transmisión de energía eléctrica); y ii) qué se transporta: pasajeros o carga. También se incluyen los servicios postales y de mensajería.

Los asientos de crédito por viajes comprenden los bienes y servicios -para uso propio o donación- adquiridos en una economía por no residentes durante su visita a esa economía. Los asientos de débito por viajes comprenden los bienes y servicios -para uso propio o donación- adquiridos en otras economías por los residentes de la economía declarante durante su visita a esas economías. Los bienes y servicios abarcados más comunes son el alojamiento, los alimentos y las bebidas, el esparcimiento y el transporte (dentro de la economía visitada), los regalos y los recuerdos. Viajes se subdivide además en: i) viajes personales; y ii) viajes de negocios.

La categoría agregada "Otros servicios comerciales" corresponde a los siguientes componentes definidos en el MBP6:

La construcción comprende la creación, renovación, reparación o ampliación de activos fijos en forma de edificios, mejoras de tierras en términos de ingeniería y otras construcciones de ingeniería de ese tipo tales como carreteras, puentes, presas, etc. También incluye los trabajos conexos de instalación y ensamblaje, la preparación del terreno, servicios especializados como los de pintura, plomería y demolición, y la gestión de los proyectos de construcción. Abarca asimismo los bienes y servicios adquiridos por las empresas constructoras en la economía donde llevan a cabo los trabajos de construcción. La categoría "Construcción" puede dividirse en i) construcción en el extranjero y ii) construcción en la economía compiladora.

Los servicios de seguros y pensiones incluyen servicios de suministro de seguros de vida y rentas vitalicias, seguros no de vida, reaseguros, seguros de fletes, pensiones, garantías normalizadas y servicios auxiliares de los seguros, planes de jubilación y mecanismos normalizados de garantía.

Los servicios financieros comprenden los servicios de intermediación financiera y los servicios auxiliares, excepto los servicios de seguros y fondos de pensiones, prestados por los bancos y otras sociedades financieras. Incluyen la captación de depósitos y la concesión de préstamos, las cartas de crédito, los servicios de tarjetas de crédito, las comisiones y cargos relacionados con el arrendamiento financiero, factoring, colocación y garantía de emisiones, y compensación de pagos. También incluyen los servicios de asesoramiento financiero, custodia de activos financieros o metales, gestión de los activos financieros, servicios de supervisión, servicios de suministro de liquidez, servicios de asunción de riesgos diferentes de los seguros, servicios de fusiones y adquisiciones, servicios de calificación del crédito, servicios de corretaje de valores y servicios fiduciarios. Los servicios financieros pueden cobrarse de las siguientes maneras: i) cargos explícitos; ii) diferenciales entre las transacciones de compra y venta; iii) gastos de gestión de activos deducidos del ingreso de la propiedad por cobrar en el caso de las entidades tenedoras de activos; o iv) diferenciales entre los intereses pagaderos y las tasas de referencia sobre los préstamos y depósitos (denominados cargos por servicios de intermediación financiera medidos indirectamente (SIFMI)).

Los cargos por uso de la propiedad intelectual n.i.o.p. incluyen los siguientes: i) cargos por uso de derechos de propiedad (como las patentes, marcas registradas, derechos de autor, procesos y diseños industriales -incluidos los secretos comerciales- y concesiones); estos derechos pueden surgir a partir de la investigación y desarrollo, así como de la mercadotecnia; y ii) cargos por licencias para reproducir, distribuir, o ambos, propiedad intelectual incorporada en originales o prototipos producidos (como los derechos de autor por libros y manuscritos, programas de informática, trabajos cinematográficos y grabaciones de sonido) y derechos conexos (por ejemplo, los correspondientes a presentaciones en vivo y transmisiones por televisión, cable o vía satélite). A los efectos del presente informe, "servicios de propiedad intelectual" y "servicios relacionados con la propiedad intelectual" se refieren únicamente a los "Cargos por el uso de la propiedad intelectual n.i.o.p.".

Los servicios de telecomunicaciones, informática e información abarcan: i) los servicios de telecomunicaciones, que comprenden la emisión o transmisión de sonidos, imágenes, datos u otra información por teléfono, télex, telegrama, radio y televisión transmitidos a través de cable, radio y televisión por vía satélite, correo electrónico, facsímil, etc., incluidos los servicios de redes empresariales, teleconferencias y servicios de apoyo; ii) los servicios informáticos, que comprenden los servicios relacionados con los equipos de computación y sus programas informáticos, así como los servicios de procesamiento de datos; y iii) los servicios de información, que incluyen los servicios de agencias de noticias, como el suministro de noticias, fotografías y artículos a la prensa, así como los servicios de bases de datos.

"Otros servicios empresariales" incluye: i) servicios de investigación y desarrollo, ii) servicios de consultoría profesional y en administración, y iii) servicios técnicos, relacionados con el comercio y otros servicios empresariales. Los servicios de investigación y desarrollo comprenden los servicios relacionados con la investigación básica, la investigación aplicada y el desarrollo experimental de nuevos productos y procesos. Los servicios de consultoría profesional y en administración incluyen: a) servicios jurídicos, contables, consultoría de gerencia, servicios gerenciales y servicios de relaciones públicas; y b) servicios de publicidad, investigación de mercado y encuestas de opinión pública. Los servicios técnicos, relacionados con el comercio y otros servicios empresariales incluyen: a) servicios arquitectónicos, de ingeniería y otros servicios técnicos; b) tratamiento de residuos y descontaminación y servicios agrícolas y mineros; c) servicios de arrendamiento operativo; d) servicios relacionados con el comercio; y e) otros servicios empresariales n.i.o.p.

"Servicios personales, culturales y recreativos" abarca: i) servicios audiovisuales y conexos, y ii) otros servicios personales, culturales y recreativos. Los servicios audiovisuales y conexos comprenden servicios y cargos relacionados con la producción de películas cinematográficas (en películas, videocintas, discos o transmitidas electrónicamente, etc.), programas de radio y televisión (en vivo o grabados) y grabaciones musicales. Los otros servicios personales, culturales y recreativos incluyen: a) servicios de salud, b) servicios de educación, c) servicios de patrimonio y recreativos, y d) otros servicios personales. Los servicios de salud, así como los de educación, se prestan a distancia o en el lugar. En el Portal de Datos de la OMC figuran, como partidas informativas, datos sobre las exportaciones y las importaciones de servicios totales (incluidos los bienes y servicios del Gobierno n.i.o.p.), otros servicios (incluidos los bienes y servicios del Gobierno n.i.o.p.), y bienes y servicios del Gobierno n.i.o.p.

Partidas informativas:

- Servicios totales ("Servicios comerciales" más "Bienes y servicios del Gobierno n.i.o.p.").
- Otros servicios ("Otros servicios comerciales" más "Bienes y servicios del Gobierno n.i.o.p.").
- Bienes y servicios del Gobierno n.i.o.p.

Los bienes y servicios del Gobierno n.i.o.p. comprenden: a) bienes y servicios suministrados por y a enclaves, tales como embajadas, bases militares y organismos internacionales; b) bienes y servicios adquiridos de la economía anfitriona por el personal diplomático, consular y militar destacado en el extranjero y sus dependientes; y c) servicios suministrados por los Gobiernos y a ellos, no incluidos en otras categorías de servicios.

Cobertura y comparabilidad

Muchas economías de todo el mundo han aplicado plenamente el MBP6 para registrar sus transacciones de servicios de la balanza de pagos, pero algunas de ellas siguen compilando sus estadísticas con arreglo a la metodología del MBP5. Por consiguiente, es posible que la comparabilidad y cobertura de los datos no sean siempre completas. Cabe señalar en particular que las estimaciones mundiales y regionales del comercio de servicios comprendidos en nuevas partidas, como los servicios de manufactura sobre insumos físicos pertenecientes a otros y los servicios de mantenimiento y reparaciones n.i.o.p., pueden estar subestimadas, dado que algunas economías aún no presentan datos sobre esas partidas.

Aunque la cobertura y comparabilidad de las estadísticas sobre el comercio de servicios ha mejorado mucho con el paso de los años, los datos siguen presentando limitaciones conocidas. Por ejemplo: i) ciertos países no recopilan datos sobre todos los componentes; ii) sigue siendo difícil reflejar estadísticamente algunos componentes de los servicios (en particular en lo que respecta a las importaciones); iii) los datos pueden presentarse en términos netos, en lugar de en términos brutos; iv) la clasificación adecuada de determinadas transacciones puede resultar compleja; y v) el empleo de fuentes y métodos de recopilación y estimación diferentes puede arrojar resultados dispares. Estas distorsiones son más significativas cuando el nivel de detalle de los componentes es mayor, y pueden traducirse en asimetrías considerables en las corrientes comerciales por origen y por destino registradas por los distintos países.

En junio de 2020, la Oficina de Análisis Económicos de los Estados Unidos (BEA) revisó y amplió sus estadísticas sobre el comercio de servicios correspondientes al período 1999-2019. En consecuencia, se modificó la clasificación de determinadas transacciones de servicios, como los servicios audiovisuales, para armonizarlas con las directrices estadísticas internacionales. Así pues, las estadísticas que figuran en la presente publicación no son comparables con las de informes anteriores. Véase más información en https://apps.bea.gov/scb/2020/04-april/0420-international-annual-revision-preview.htm#trade-services.

Las estadísticas sobre el comercio de servicios de la "Unión Europea" a nivel agregado son el resultado de sumar los valores correspondientes al comercio de cada uno de los países miembros.

Estadísticas sobre las filiales extranjeras

El nuevo marco estadístico para las estadísticas sobre las filiales extranjeras se desarrolla en el Manual de Estadísticas del Comercio Internacional de Servicios 2010, en la publicación de la OCDE titulada Benchmark Definition of Foreign Direct Investment y en el Handbook on Economic Globalisation Indicators, también de la OCDE. El marco estadístico abarca tanto las empresas que producen bienes como las que prestan servicios. En él se analizan las filiales en las que los inversores extranjeros poseen más del 50% de los derechos de voto o del capital. Según el punto de vista de quien recopila los datos, cabe distinguir entre las estadísticas sobre las actividades de las filiales de propiedad extranjera en la economía que recopila la información, esto es, FATS entrantes, y las estadísticas sobre las actividades de las filiales extranjeras que la economía que recopila la información tiene en el exterior, o FATS salientes. Para describir las actividades de las filiales se utilizan variables como las ventas, el valor añadido y el número de empleados. Estas variables se desglosan según el país de origen o destino de las inversiones y según el tipo de actividad principal de las filiales. Los Estados Unidos facilitan también un desglose por suministro total de mercancías y suministro total de servicios. En el caso de los sectores de servicios, el concepto de suministro (o producción) se basa en medidas que reflejan mejor la producción de servicios (como el margen), lo que repercute sobre todo en la medición de las actividades de mayoristas y minoristas, aseguradores e intermediarios financieros. Desde el punto de vista del AGCS, es posible obtener un cálculo aproximado de la magnitud del modo 3 en un país determinado mediante el valor de la producción (o del suministro) de servicios por filiales de propiedad extranjera. A falta de datos sobre la producción, se utilizan las ventas de servicios. Actualmente se dispone de estadísticas sobre las filiales extranjeras fundamentalmente para las economías de la OCDE y para un reducido número de economías que no son miembros de la OCDE. Puesto que esta clase de estadísticas son de elaboración reciente, los datos sobre las economías no siempre son comparables ni su alcance es el mismo. La disponibilidad de datos detallados y de series cronológicas largas varía considerablemente de una economía a otra.

El comercio y las cadenas de valor mundiales

Medir el comercio en términos de valor añadido permite determinar el origen del valor añadido, por país y por rama de producción, de los productos (bienes y servicios) que se comercializan en todo el mundo. Por valor añadido se entiende el valor que aporta una rama de producción a un bien o servicio. En el marco de la contabilidad nacional, corresponde a la retribución por el trabajo, el capital, los activos no financieros y los recursos naturales empleados en la producción y, si procede, los impuestos indirectos netos.

El enfoque basado en el valor añadido refleja la interconexión que existe entre las economías y los sectores de actividad y la creciente importancia del comercio de insumos intermedios en las cadenas internacionales de suministro y producción. Permite entender el origen del valor añadido y, por lo tanto, la aportación real del comercio a las economías. Los indicadores del comercio en valor añadido son estimaciones basadas en las tablas de insumo-producto entre países (ICIO). Estas tablas abarcan tanto los bienes como los servicios. Agrupan las tablas de insumo-producto nacionales y las estadísticas del comercio internacional en un marco coherente para describir la compraventa de bienes y servicios entre productores y consumidores de diversas economías y ramas de producción. Permiten distinguir entre valor añadido de origen nacional y de otros países para cada economía y rama de producción.

Las estimaciones del comercio en valor añadido que se presentan en esta publicación se han obtenido utilizando la base de datos sobre el comercio en valor añadido de la OCDE y la OMC (base de datos TiVA) y las tablas ICIO de la OCDE. Estas últimas contienen información sobre 57 economías y un agregado “Resto del mundo”. Las ramas de producción se agrupan en 37 sectores y abarcan las actividades productivas de los sectores primario, secundario y terciario, clasificadas de conformidad con la cuarta revisión de la Clasificación Industrial Internacional Uniforme (CIIU).

Desglose de las exportaciones brutas en sus componentes de valor añadido

El desglose de los datos convencionales de las exportaciones (brutos) en sus componentes de valor añadido permite apreciar la participación de las economías en las cadenas de valor mundiales. El **valor añadido nacional de las exportaciones** comprende los siguientes indicadores: i) El valor añadido nacional integrado en los bienes o los servicios finales o intermedios que se consumen directamente en el país importador. Representa una transferencia de valor añadido de un país a otro, cuando los bienes o los servicios exportados solo cruzan la frontera una vez. ii)

El valor añadido nacional en los productos intermedios que se exportan a un primer país, que a su vez los reexporta a países terceros, integrado en otros bienes o servicios. Este indicador representa una transferencia de valor añadido de un país a varios otros, cuando las mercancías o los servicios exportados cruzan fronteras más de una vez. Este componente revela el nivel de participación de una economía en la producción internacional. iii) El valor añadido nacional de las mercancías o los servicios que exporta un país y que, finalmente, ese mismo país vuelve a importar. Este valor añadido de ida y vuelta entre dos países representa el componente de valor añadido nacional en las importaciones de un país.

El **valor añadido internacional de las exportaciones** es el de los insumos que se importan para producir bienes o servicios intermedios o finales destinados a la exportación. Si se expresa en porcentaje, también se puede denominar especialización vertical.

Contribución del valor añadido sectorial a las exportaciones brutas

Las exportaciones de una rama de producción (nacional) incluyen no solo el valor añadido de esa rama de producción, sino también el originario de otras ramas de producción de la misma o de otras economías. El enfoque basado en el valor añadido que se utiliza para estimar las corrientes comerciales permite especificar el origen geográfico y sectorial del valor añadido de las exportaciones brutas de una determinada rama de producción. En el cuadro IV.3 se especifica el origen del valor añadido (columnas) de las exportaciones brutas (filas) con arreglo a su procedencia, nacional o internacional, y al principal sector de actividad. Esto pone de manifiesto el alcance del fenómeno de las cadenas de valor mundiales y refleja la conexión entre países y sectores de producción y comercio de bienes y servicios, así como su dependencia recíproca.

Otros métodos y definiciones

Variaciones anuales

En todo este informe, la variación porcentual media anual es similar a la tasa acumulada de variación. Para determinar la tasa media de variación anual entre 2010 y 2019, por ejemplo, se han tomado como punto inicial los datos correspondientes al año civil de 2010 y como punto final los correspondientes al año civil de 2019.

Precios

Los movimientos de los precios de los productos se indican principalmente por medio de índices basados en gran parte en los precios del mercado al contado, y por lo tanto se excluyen las transacciones regidas por contratos a largo plazo. Los índices de los precios de productos básicos como los productos alimenticios, las bebidas, las materias primas agrícolas, los minerales, los metales no ferrosos, los fertilizantes y el petróleo crudo provienen de la publicación del FMI Primary Commodity Prices (edición de mayo de 2018). Los totales de todos los productos primarios y de los productos primarios distintos de los combustibles se calculan utilizando las ponderaciones del FMI (cuadro A67 del apéndice estadístico). Desde el primer trimestre de 2011 hasta el cuarto trimestre de 2015, el precio del petróleo crudo se calcula sin tener en cuenta el West Texas Intermediate (WTI), que representa un tercio del índice del FMI relativo al petróleo crudo. El precio del WTI prácticamente dejó de utilizarse en los mercados internacionales a comienzos de 2011, y se cree que no representa correctamente los precios del comercio internacional del petróleo. Para más información, véase el recuadro Comm.1 de la publicación del Banco Mundial Global Commodity Market Outlook, de enero de 2012 véase la página 65 del informe completo en http://pubdocs.worldbank.org/en/434851462215770286/CMO-2012-January-GEP.pdf.

Índices del comercio mundial de mercancías

Los índices del volumen y los deflactores (índices de precios o valores unitarios) están tomados de una serie de fuentes internacionales y nacionales diferentes. Los deflactores y los índices del volumen comunicados pueden no estar siempre disponibles para los años más recientes o pueden diferir, en cuanto a la cobertura de productos, de los correspondientes índices del valor. La agregación de los índices para obtener un total mundial se efectúa en dos fases. Primero, los deflactores de las exportaciones y las importaciones obtenidos de fuentes nacionales e internacionales se complementan con estimaciones de la Secretaría, en caso de que falten datos. Luego se agregan para obtener los totales regionales.
El índice del volumen para cada región se obtiene dividiendo el respectivo índice del valor del comercio para cada región por el deflactor regional correspondiente. Segundo, el índice del volumen total del comercio mundial de mercancías se obtiene mediante deflación del valor del comercio mundial

utilizando el índice mundial del valor unitario, el cual resulta de la agregación de los deflactores regionales. A todo lo largo del proceso de agregación se utilizan como coeficientes de ponderación los valores del comercio del año anterior.

Producto interno bruto mundial

El crecimiento del PIB mundial se estima como la media ponderada del crecimiento real del PIB de las distintas economías. Los coeficientes de ponderación utilizados son las participaciones correspondientes al PIB del año anterior de cada economía, a precios constantes de 2005 y convertidas a dólares con los tipos de cambio del mercado.

El empleo de tipos de cambio oficiales que no son los del mercado en el caso de algunas de las principales economías, por un lado, y las fluctuaciones del dólar estadounidense con respecto a las principales monedas, por otro, pueden influir mucho en los coeficientes de ponderación. El uso cada vez mayor que hacen otras organizaciones internacionales de coeficientes de ponderación basados en las paridades del poder adquisitivo (PPA) tiene por objeto atenuar las "anomalías" que entrañan esos factores. En un período en que hay grandes diferencias entre las tasas de crecimiento de los distintos países y regiones, la elección de los coeficientes de ponderación puede influir notablemente en la estimación del crecimiento mundial. En lo que respecta al período 2000-2011, las estimaciones del crecimiento mundial basadas en la utilización de las PPA como coeficientes de ponderación arrojan un crecimiento mucho más rápido que las estimaciones hechas utilizando como coeficientes de ponderación los datos del PIB medidos a los tipos de cambio del mercado. Esto se debe a las diferencias entre los dos tipos de coeficientes de ponderación.

Reexportaciones y reimportaciones

Con arreglo al criterio del comercio general adoptado en el presente informe, las reexportaciones se incluyen en el comercio total de mercancías. No obstante, en el caso de Hong Kong, China, la magnitud de las reexportaciones (que en 2019 ascendieron a 517.000 millones de dólares), si se incluyera en los agregados regionales o mundiales, afectaría de manera desfavorable al valor analítico de las estadísticas al introducir en ellas un elemento importante de doble cómputo. Por consiguiente, salvo indicación en contrario, se han excluido las reexportaciones de Hong Kong, China, del total mundial, del total de Asia y del total de las economías en desarrollo; los totales incluyen únicamente las exportaciones de productos locales y las importaciones no reexportadas de Hong Kong, China.

Notas específicas relativas a determinadas economías

Estadísticas sobre el comercio de mercancías de la Unión Europea

Desde la publicación del informe de 2002, los datos sobre la UE compilados con arreglo a las prácticas estadísticas nacionales han sido sustituidos, a partir de 1993, por datos compilados por EUROSTAT de conformidad con la legislación de la UE. Los conceptos y definiciones adoptados por la UE son conformes al documento Estadísticas del Comercio Internacional - Conceptos y Definiciones, Serie M, N° 52, Revisión 2, de las Naciones Unidas. En consecuencia, se han reducido considerablemente las diferencias conceptuales entre los datos de los Estados miembros de la UE. Además, en lo que se refiere a la UE en su conjunto, se pueden obtener más rápidamente los datos de EUROSTAT que los de la fuente utilizada anteriormente, lo que reduce en gran medida la cantidad de estimaciones incluidas en la cifra agregada de la UE.

Desde enero de 1993, las estadísticas sobre el comercio entre los Estados miembros de la UE se recopilan a través del sistema "Intrastat" (véase El Comercio Internacional. Tendencias y Estadísticas, GATT, 1994). La cobertura de este sistema, que se basa en los informes presentados por las empresas sobre las transacciones cuyo valor es superior a un mínimo, no es tan amplia como la anterior, basada en las declaraciones aduaneras. Esto se observa particularmente en el caso de las importaciones. Así, antes de la adopción del sistema Intrastat, las importaciones intracomunitarias (c.i.f.) comunicadas se aproximaban mucho a las exportaciones intracomunitarias (f.o.b.) comunicadas.

Principales interrupciones en la continuidad de los datos sobre el comercio de mercancías

Desde 2003, Singapur incluye el comercio de mercancías con Indonesia. Desde 2008, las importaciones de Indonesia se comunican con arreglo al sistema de comercio general. Por lo que se refiere a la Federación de Rusia, sigue habiendo grandes dudas acerca de la exactitud de las estadísticas del comercio exterior, sobre todo en lo que respecta a las importaciones. Una gran proporción de los datos comunicados sobre las importaciones consiste en estimaciones oficiales de las importaciones de mercancías que entran en la economía sin que las contabilicen las autoridades aduaneras. Estos ajustes de los datos sobre las importaciones representaron el 6% de las cifras totales comunicadas oficialmente en 2012 y el 8% de las cifras totales comunicadas oficialmente en 2013 sobre el comercio de mercancías en valor. A partir de 2012, los datos sobre los valores del comercio de mercancías en Suiza comprenden el comercio de oro no monetario. Las corrientes de intercambio de mercancías entre los Estados miembros de la Unión Europea incluyen el comercio relacionado con declaraciones fraudulentas del IVA, que se refieren principalmente a los equipos de oficina y telecomunicaciones.

Fuentes estadísticas

Las fuentes estadísticas internacionales que se han utilizado con más frecuencia son las siguientes:

Banco Mundial, *World Development Indicators.*
CEPAL, Balance de las economías de América Latina y el Caribe.
Comisión Económica para Europa (CEPE) de las Naciones Unidas, *Economic Survey of Europe.*
DENU, base de datos Servicetrade.
DENU, *International Trade Statistics Yearbook.*
DENU, *Monthly Bulletin of Statistics.*
División de Estadística de las Naciones Unidas (DENU), base de datos Comtrade.
EUROSTAT, base de datos COMEXT y bases de datos en línea.
FAO, Anuario de Producción.
FAO, base de datos de agricultura FAOSTAT.
FMI, *Balance of Payments Statistics.*
FMI, Estadísticas financieras internacionales.
FMI, Perspectivas de la economía mundial (base de datos).
OCDE, *Main Economic Indicators.*
OCDE, *Measuring Globalisation: The Role of Multinationals in OECD Economies.*
OCDE, *Monthly Statistics of International Trade.*
OCDE, *National Accounts.*
OCDE, *Statistics on International Trade in Services.*
OCDE/Agencia Internacional de la Energía (AIE), *Energy Prices & Taxes*.
ONUDI, base de datos *National Accounts Statistics.*
TDM, *Trade Data Monitor.*

Las cifras del comercio total de mercancías provienen en su mayor parte de fuentes nacionales y se complementan con información de bases de datos internacionales y estimaciones de la Secretaría. Los datos relativos al comercio de mercancías clasificado por origen, destino y productos proceden principalmente de la base de datos COMEXT de Eurostat, del Trade Data Monitor y de la base de datos COMTRADE de la DENU. Son inevitables algunas incoherencias entre los datos de las distintas fuentes sobre las exportaciones e importaciones totales referentes al mismo país o territorio, que pueden atribuirse a la utilización de diferentes sistemas de registrar el comercio, a la forma en que, por ejemplo, el FMI y la DENU han convertido en dólares los datos expresados en las monedas nacionales y al hecho de que en los datos del FMI se incorporan más rápidamente las revisiones.

Las estadísticas del comercio de servicios comerciales proceden principalmente de la publicación *Balance of Payments Statistics* del FMI o del conjunto de datos sobre comercio de servicios por países interlocutores de la OCDE. Las cifras de la Unión Europea correspondientes al interlocutor “Todo el mundo” son resultado de la agregación de los datos nacionales de sus 27 miembros (los Estados miembros que conforman la Unión Europea en 2020). Los datos relativos al comercio interno y exterior de la Unión Europea son las estadísticas agregadas publicadas por Eurostat, que se basan en el conjunto de datos trimestrales de la balanza de pagos y pueden no corresponderse con los totales al nivel agregado de la UE, basados en las estadísticas anuales de cada país. En el caso de las economías que no comunican estadísticas al FMI (como el Taipei Chino), los datos proceden de fuentes nacionales.

Las estimaciones de los datos que faltan se basan principalmente en las estadísticas nacionales.

La Secretaría expresa su reconocimiento al Banco Mundial, la Comisión Económica para América Latina y el Caribe de las Naciones Unidas, la Comisión Económica para Europa de las Naciones Unidas, la División de Estadística de la Secretaría de las Naciones Unidas, el Fondo Monetario Internacional, la Oficina Estadística de las Comunidades Europeas, la Organización de Cooperación y Desarrollo Económicos, la Organización de las Naciones Unidas para el Desarrollo Industrial, la Organización de las Naciones Unidas para la Agricultura y la Alimentación y la Organización Mundial de la Propiedad Intelectual. La información anticipada que suministraron facilitó notablemente la labor de la Secretaría. Asimismo, expresa su agradecimiento a las instituciones nacionales que proporcionaron estadísticas anticipadas.

La fecha límite para las estadísticas del comercio de mercancías (basadas en datos de aduanas) es el 18 de marzo de 2020 y para las relativas a los servicios comerciales (basadas en la balanza de pagos), el 30 de junio de 2020. En lo que respecta a las estadísticas de filiales extranjeras, la fecha límite es el 10 de mayo de 2020.

Siglas y abreviaturas

ACP	Grupo de Estados de África, el Caribe y el Pacífico
AELC	Asociación Europea de Libre Comercio
AfCFTA	Zona de Libre Comercio Continental Africana
AFTA	Zona de Libre Comercio de la ASEAN
AIE	Agencia Internacional de la Energía
ASACR	Asociación de Asia Meridional para la Cooperación Regional
ASEAN	Asociación de Naciones de Asia Sudoriental
CARICOM	Comunidad del Caribe
CCG	Consejo de Cooperación del Golfo
CEDEAO	Comunidad Económica de los Estados de África Occidental
CEMAC	Comunidad Económica y Monetaria de África Central
CEPAL	Comisión Económica para América Latina y el Caribe de las Naciones Unidas
CEPE	Comisión Económica para Europa de las Naciones Unidas
CIIU	Clasificación Industrial Internacional Uniforme
CIS	Comunidad de Estados Independientes, incluidos los Estados Asociados y los antiguos Estados miembros
COMESA	Mercado Común de África Oriental y Meridional
CUCI	Clasificación Uniforme para el Comercio Internacional
DENU	División de Estadística de las Naciones Unidas
EUROSTAT	Oficina Estadística de la Unión Europea
FAO	Organización de las Naciones Unidas para la Alimentación y la Agricultura
FATS	Estadísticas de filiales extranjeras
FMI	Fondo Monetario Internacional
IED	Inversión extranjera directa
ITC	Centro de Comercio Internacional
MBP6	Manual de Balanza de Pagos, sexta edición
MCCA	Mercado Común Centroamericano
MERCOSUR	Mercado Común del Sur
OCDE	Organización de Cooperación y Desarrollo Económicos
ONUDI	Organización de las Naciones Unidas para el Desarrollo Industrial
PIB	Producto interno bruto
PMA	Países menos adelantados
PNB	Producto nacional bruto
SA	Sistema Armonizado de Designación y Codificación de Mercancías
SADC	Comunidad de Desarrollo de África Meridional
SAFTA	Zona de Libre Comercio de Asia Meridional
TDM	Trade Data Monitor
TLCAN	Tratado de Libre Comercio de América del Norte
UE	Unión Europea
UEMAO	Unión Económica y Monetaria de África Occidental
UNCTAD	Conferencia de las Naciones Unidas sobre Comercio y Desarrollo

c.i.f.	costo, seguro y flete
f.o.b.	franco a bordo
n.e.p.	no especificado en otra parte
n.i.o.p.	no incluido en otra parte

En la presente publicación se han utilizado los siguientes signos:

...	falta el dato o tasas de crecimiento superiores a 500%
0	cantidad nula o anulada por redondeo
-	no se aplica
$	dólares de los Estados Unidos
T1, T2, T3, T4	primer trimestre, segundo trimestre, tercer trimestre, cuarto trimestre
I	interrupción de la comparabilidad en las series estadísticas. Los datos posteriores al signo no forman una serie coherente con los de los años anteriores.

Las discrepancias leves que puedan existir entre las cifras parciales y totales se deben al redondeo.

Salvo indicación en contrario, i) todos los valores se expresan en dólares de los Estados Unidos; ii) las cifras del comercio abarcan el comercio intrarregional de las zonas de libre comercio, las uniones aduaneras y los grupos geográficos y de otro tipo; iii) las cifras del comercio de mercancías se basan en los datos de las aduanas; y iv) las exportaciones de mercancías se expresan en valores f.o.b. y las importaciones de mercancías en valores c.i.f. Los datos correspondientes al último año son provisionales.

Las estadísticas que figuran en la presente publicación han sido facilitadas bajo su responsabilidad por las autoridades estadísticas pertinentes. De conformidad con la práctica de la Secretaría de la OMC, los nombres de los Miembros que se utilizan en la publicación son los consignados en la revisión más reciente del documento WT/INF/43. Las referencias que se hacen a territorios y agrupaciones geográficas o de otro tipo se basan exclusivamente en los términos comunicados a la Secretaría de la OMC por los Miembros de la OMC y observadores o los términos utilizados por las organizaciones internacionales pertinentes.

La utilización de esos datos y términos no constituye ni implica la expresión de opinión alguna por parte de la Secretaría de la OMC sobre la condición jurídica de ningún país o territorio, la delimitación de sus fronteras o su soberanía. Los colores, las fronteras, los nombres y las denominaciones que figuran en los mapas de la presente publicación no suponen ningún juicio, aprobación o aceptación oficial por parte de la Secretaría de la OMC respecto de la condición jurídica o las fronteras de ningún territorio, o respecto de los derechos y obligaciones de ningún Miembro de la OMC en virtud de los Acuerdos de la OMC. Los datos y referencias relativos a territorios que no son Miembros de la OMC ni observadores de pleno derecho no implican ninguna aceptación de la condición que dichos territorios pudieran tener en el marco de la OMC.

Fecha límite para la presentación de datos: 30 de junio de 2020

Capítulo VI

Cuadros estadísticos

Cuadro A1	Crecimiento del volumen de las exportaciones y la producción mundiales de mercancías, 2010-2019	80
Cuadro A2	Crecimiento del volumen del comercio mundial de mercancías, por determinadas regiones y economías, 2010-2019	80
Cuadro A3	Comercio mundial de mercancías y servicios comerciales, por regiones y determinadas economías, 2010-2019	81
Cuadro A4	Exportaciones mundiales de mercancías, por regiones y determinadas economías, 1948, 1953, 1963, 1973, 1983, 1993, 2003 y 2019	82
Cuadro A5	Importaciones mundiales de mercancías, por regiones y determinadas economías, 1948, 1953, 1963, 1973, 1983, 1993, 2003 y 2019	83
Cuadro A6	Principales exportadores e importadores mundiales de mercancías, 2019	84
Cuadro A7	Principales exportadores e importadores mundiales de mercancías (excluido el comercio dentro de la UE), 2019	85
Cuadro A8	Principales exportadores e importadores mundiales de servicios comerciales, 2019	86
Cuadro A9	Principales exportadores e importadores mundiales de servicios comerciales (excluido el comercio dentro de la UE), 2019	87
Cuadro A10	Comercio de servicios comerciales de determinadas economías, por origen y destino, 2018	88
Cuadro A11	Exportaciones e importaciones de mercancías de los países menos adelantados, 2019	92
Cuadro A12	Exportaciones e importaciones de servicios comerciales de los países menos adelantados, 2019	93
Cuadro A13	Los diez principales exportadores e importadores de productos agrícolas, 2019	94
Cuadro A14	Los diez principales exportadores e importadores de productos alimentarios, 2019	95
Cuadro A15	Los diez principales exportadores e importadores de productos de las industrias extractiva, 2019	96
Cuadro A16	Los diez principales exportadores e importadores de manufacturas, 2019	97
Cuadro A17	Los diez principales exportadores e importadores de hierro y acero, 2019	98
Cuadro A18	Los diez principales exportadores e importadores de productos químicos	99
Cuadro A19	Los diez principales exportadores e importadores de equipo para oficina y de telecomunicaciones, 2019	100
Cuadro A20	Los diez principales exportadores e importadores de productos de la industria automotriz, 2019	101
Cuadro A21	Los diez principales exportadores e importadores de textiles, 2019	102
Cuadro A22	Los diez principales exportadores e importadores de prendas de vestir, 2019	103
Cuadro A23	Comercio mundial de servicios comerciales, por categorías, 2019	104
Cuadro A24	Crecimiento de las exportaciones de servicios comerciales, por categorías y por regiones, 2010-2019	104
Cuadro A25	Comercio mundial de servicios relacionados con los bienes, por regiones, 2019	105
Cuadro A26	Principales exportadores e importadores de servicios relacionados con los bienes, 2019	106
Cuadro A27	Principales exportadores e importadores de servicios de manufactura en insumos físicos que son propiedad de otros, 2018 y 2019	107
Cuadro A28	Principales exportadores e importadores de servicios de mantenimiento y reparación	108
Cuadro A29	Comercio mundial de transporte, por regiones, 2019	108
Cuadro A30	Principales exportadores e importadores de transporte, 2019	109

Cuadro A31	Comercio mundial de viajes, por regiones, 2019	110
Cuadro A32	Principales exportadores e importadores de viajes, 2019	111
Cuadro A33	Comercio mundial de otros servicios comerciales, por regiones, 2019	112
Cuadro A34	Principales exportadores e importadores de otros servicios comerciales, 2019	113
Cuadro A35	Exportaciones mundiales de construcción, por regiones, 2018 y 2019	114
Cuadro A36	Principales exportadores e importadores de construcción, 2018 y 2019	114
Cuadro A37	Exportaciones mundiales de servicios de seguros y pensiones, por regiones, 2018 y 2019	115
Cuadro A38	Principales exportadores e importadores de servicios de seguros y pensiones, 2018 y 2019	115
Cuadro A39	Exportaciones mundiales de servicios financieros, por regiones, 2018 y 2019	116
Cuadro A40	Principales exportadores e importadores de servicios financieros, 2018 y 2019	116
Cuadro A41	Ingresos mundiales de cargos por el uso de la propiedad intelectual n.i.o.p., por regiones, 2018 y 2019	117
Cuadro A42	Principales exportadores e importadores de cargos por el uso de la propiedad intelectual n.i.o.p., 2018 y 2019	117
Cuadro A43	Exportaciones mundiales de servicios de telecomunicaciones, informática e información, por regiones,2018 y 2019	118
Cuadro A44	Principales exportadores e importadores de servicios de telecomunicaciones, informática e información, 2018 y 2019	118
Cuadro A45	Principales exportadores e importadores de servicios de telecomunicaciones, 2018 y 2019	119
Cuadro A46	Principales exportadores e importadores de servicios de informática, 2018 y 2019	120
Cuadro A47	Exportaciones mundiales de otros servicios empresariales, por regiones, 2018 y 2019	120
Cuadro A48	Principales exportadores e importadores de otros servicios empresariales, 2018 y 2019	121
Cuadro A49	Comercio de otros servicios empresariales, por componentes, de determinadas economías, 2018	122
Cuadro A50	Exportaciones mundiales de servicios personales, culturales y recreativos, por regiones, 2018 y 2019	123
Cuadro A51	Principales exportadores e importadores de servicios personales, culturales y recreativos, 2018 y 2019	123
Cuadro A52	Principales exportadores e importadores de servicios audiovisuales y conexos, 2018 y 2019	124
Cuadro A53	Principales exportadores e importadores de bienes intermedios, 2018	125
Cuadro A54	Exportaciones de mercancías, producto interior bruto mundiales, 1950-2019	126
Cuadro A55	Comercio de mercancías por grupos determinados de economías, 2009-2019	128
Cuadro A56	Comercio de servicios comerciales por grupos determinados de economías, 2009-2019	129
Cuadro A57	Exportaciones mundiales de mercancías, por regiones y determinadas economías, 2009-2019	130
Cuadro A58	Importaciones mundiales de mercancías, por regiones y determinadas economías, 2009-2019	134
Cuadro A59	Exportaciones mundiales de servicios comerciales, por regiones y determinadas economías, 2009-2019	138
Cuadro A60	Importaciones mundiales de servicios comerciales, por regiones y determinadas economías, 2009-2019	142
Cuadro A61	Ventas por filiales de empresas extranjeras - filiales residentes que están dedicadas primordialmente a actividades de servicios (entrada de FATS), 2015-2017	146
Cuadro A62	Ventas por filiales extranjeras de empresas residentes - filiales situadas en el extranjero que están dedicadas primordialmente a actividades de servicios (salida de FATS), 2015-2017	147
Cuadro A63	Suministro de servicios de las filiales estadounidenses situadas en el extranjero (salida de FATS) y de filiales extranjeras en Estados Unidos (entrada de FATS) por economía de la filial, 2017	148
Cuadro A64	Exportaciones mundiales de mercancías de bienes intermediarios, por regiones y determinadas economías, 2008-2018	149
Cuadro A65	Importaciones mundiales de mercancías de bienes intermediarios, por regiones y determinadas economías, 2008-2018	153

Cuadro A1

Crecimiento del volumen de las exportaciones y la producción mundiales de mercancías, 2010-2019

(Variación porcentual anual)

	2010-19	2017	2018	2019 (1)
Exportaciones mundiales de mercancías	**2.7**	**4.3**	**2.5**	**0.1**
Productos agrícolas	3.4	8.3	4.6	1.2
Combustibles y productos de las industrias extractivas	1.0	-0.9	2.8	0.9
Manufacturas	3.0	5.1	3.6	-0.1
PIB mundial real	**2.7**	**3.0**	**3.2**	**3.0**

(1) Datos preliminares

Nota : Véanse los Metadatos para la estimación de las cifras mundiales sobre exportación de mercancías, producción y PIB.

Cuadro A2

Crecimiento del volumen del comercio mundial de mercancías, por determinadas regiones y economías, 2010-2019

(Variación porcentual anual)

Exportaciones				Importaciones		
2010-19	2018	2019		2010-19	2018	2019
2.7	**2.5**	**-0.1**	**Mundo**	**2.7**	**3.2**	**-0.2**
3.3	3.8	1.0	América del Norte	3.1	5.2	-0.4
3.4	2.5	2.4	Canadá	2.5	3.5	1.3
5.9	3.8	4.4	México	3.5	6.5	-1.4
2.6	4.1	-0.3	Estados Unidos de América	3.1	5.2	-0.5
1.0	0.1	-2.2	América del Sur y Central y el Caribe	0.8	5.3	-2.1
2.5	4.4	-3.2	Brasil	0.0	11.4	2.2
2.1	2.0	0.1	Europa	1.7	1.5	0.5
2.1	1.9	0.1	Unión Europea	1.7	2.4	0.1
0.4	1.7	-2.6	Reino Unido	0.8	-3.5	5.2
0.2	0.7	1.5	Noruega	1.6	-1.0	0.6
1.3	3.0	-0.5	Suiza	1.1	5.7	-0.6
1.6	3.6	0.7	Comunidad de Estados Independientes(CEI), incluyendo los Estados asociados y antiguos miembros	0.8	3.8	5.5
-0.2	0.3	0.6	Africa	2.4	4.4	0.7
1.5	-0.7	-6.5	Oriente Medio	1.9	-4.5	-0.2
3.8	3.7	0.9	Asia	4.0	4.9	-0.6
3.4	5.1	0.7	Australia	2.6	-0.9	-1.4
4.8	4.1	1.9	China	4.5	6.4	0.0
4.4	3.6	2.8	India (1)	4.7	3.4	-2.0
1.0	2.6	-2.0	Japón	2.1	2.0	0.3
3.1	3.0	-0.8	Seis economías comerciantes de Asia Oriental (2)	3.0	4.2	-1.9

(1) Estimaciones de la Secretaría

(2) Hong Kong, China; Malasia; República de Corea; Singapur; Tailandia; y Territorio Aduanero Distinto de Taiwán, Penghu, Kinmen y Matsu (Taipei Chino).

Cuadro A3

Comercio mundial de mercancías y servicios comerciales, por regiones y determinadas economías, 2010-2019

(Variación porcentual anual)

Exportaciones				Importaciones		
2010-19	2018	2019		2010-19	2018	2019
			Mercancías			
2	**10**	**-3**	**Mundo**	**2**	**10**	**-3**
3	8	0	América del Norte	3	8	-2
3	8	-1	Estados Unidos de América	3	9	-2
2	7	-1	Canadá	2	6	-1
0	8	-6	América del Sur y Central y el Caribe	1	12	-5
1	10	-7	Brasil	0	20	-2
0	10	-8	Chile	2	15	-7
2	10	-3	Europa	2	10	-3
2	10	-3	Unión Europea	2	11	-4
1	10	-4	Reino Unido	2	5	3
1	23	-3	Comunidad de Estados Independientes(CEI), incluyendo los Estados asociados y antiguos miembros	1	9	5
0	25	-5	Federación de Rusia	0	4	2
-1	26	-6	Kazajstán	2	11	16
-1	14	-5	Africa	2	12	-1
0	6	-4	Sudáfrica	1	12	-6
-3	36	2	Nigeria	2	38	19
1	18	-13	Oriente Medio	2	2	0
3	1	-12	Emiratos Árabes Unidos	4	-3	0
1	33	-9	Arabia Saudita, Reino de la	3	2	4
3	9	-2	Asia	3	13	-4
5	10	0	China	5	16	-3
-1	6	-4	Japón	0	11	-4
			Servicios comerciales			
5	**9**	**2**	**Mundo**	**5**	**8**	**2**
5	4	2	América del Norte	3	3	3
5	4	2	Estados Unidos de América	4	3	5
3	5	1	Canadá	2	3	0
4	3	0	América del Sur y Central y el Caribe	3	1	-4
1	3	-4	Brasil	2	-2	-3
1	-3	-5	Argentina	3	-4	-20
5	10	2	Europa	5	8	5
5	10	2	Unión Europea	5	8	5
4	9	2	Reino Unido	5	13	8
3	11	1	Comunidad de Estados Independientes(CEI), incluyendo los Estados asociados y antiguos miembros	4	9	5
3	12	-3	Federación de Rusia	3	7	5
0	12	10	Ucrania	2	12	7
3	11	3	Africa	2	14	3
0	23	6	Egipto	5	11	13
6	-4	3	Nigeria	8	70	27
...	7	4	Oriente Medio	...	6	-2
...	2	2	Emiratos Árabes Unidos	...	1	2
9	13	11	Israel	6	5	3
...	12	3	Asia	...	9	-1
...	19	4	China	...	12	-5
8	19	1	Singapur	8	11	-1

Nota: Incluye estimaciones de la Secretaría.

Cuadro A4

Exportaciones mundiales de mercancías, por regiones y determinadas economías, 1948, 1953, 1963, 1973, 1983, 1993, 2003 y 2019

(Miles de millones de dólares y porcentajes)

	1948	1953	1963	1973	1983	1993	2003	2019
	Valor							
Mundo	**59**	**84**	**157**	**579**	**1838**	**3688**	**7382**	**18372**
	Parte							
Mundo	100.0	100.0	100.0	100.0	100.0	100.0	100.0	100.0
América del Norte	**28.1**	**24.8**	**19.9**	**17.3**	**16.8**	**17.9**	**15.8**	**13.9**
Estados Unidos de América	21.6	14.6	14.3	12.2	11.2	12.6	9.8	9.0
México	0.9	0.7	0.6	0.4	1.4	1.4	2.2	2.5
Canadá	5.5	5.2	4.3	4.6	4.2	3.9	3.7	2.4
América del Sur y Central y el Caribe	**11.3**	**9.7**	**6.4**	**4.3**	**4.5**	**3.0**	**3.1**	**3.2**
Brasil	2.0	1.8	0.9	1.1	1.2	1.0	1.0	1.2
Chile	0.6	0.5	0.3	0.2	0.2	0.2	0.3	0.4
Europa	**35.1**	**39.4**	**47.8**	**50.9**	**43.5**	**45.3**	**45.9**	**37.7**
Alemania (1)	1.4	5.3	9.3	11.7	9.2	10.3	10.2	8.1
Países Bajos	2.0	3.0	3.6	4.7	3.5	3.8	4.0	3.9
Francia	3.4	4.8	5.2	6.3	5.2	6.0	5.3	3.1
Reino Unido	11.3	9.0	7.8	5.1	5.0	4.9	4.2	2.6
Comunidad de Estados Independientes(CEI), incluyendo los Estados asociados y antiguos miembros (2)	**-**	**-**	**-**	**-**	**-**	**1.7**	**2.6**	**3.4**
Africa	**7.3**	**6.5**	**5.7**	**4.8**	**4.5**	**2.5**	**2.4**	**2.5**
Sudáfrica (3)	2.0	1.6	1.5	1.0	1.0	0.7	0.5	0.5
Oriente Medio	**2.0**	**2.7**	**3.2**	**4.1**	**6.7**	**3.5**	**4.1**	**5.3**
Asia	**14.0**	**13.4**	**12.5**	**14.9**	**19.1**	**26.0**	**26.1**	**34.0**
China	0.9	1.2	1.3	1.0	1.2	2.5	5.9	13.6
Japón	0.4	1.5	3.5	6.4	8.0	9.8	6.4	3.8
India	2.2	1.3	1.0	0.5	0.5	0.6	0.8	1.8
Australia y Nueva Zelandia	3.7	3.2	2.4	2.1	1.4	1.4	1.2	1.7
Seis economías comerciantes de Asia Oriental	3.4	3.0	2.5	3.6	5.8	9.6	9.6	9.6
Pro memoria:								
UE (4)	-	-	24.5	37.0	31.3	37.3	38.6	31.6
URSS, ex	2.2	3.5	4.6	3.7	5.0	-	-	-
Miembros del GATT/OMC (5)	63.4	69.6	75.0	84.1	77.0	89.0	98.3	98.2

Nota: Entre 1973 y 1983 y entre 1993 y 2003, la evolución de los precios del petróleo influyó significativamente en las partes porcentuales correspondientes a las exportaciones.

(1) Las cifras se refieren a la República Federal de Alemania de 1948 a 1983.

(2) Las estadísticas han resultado afectadas de forma significativa por la inclusión del comercio entre los Estados Bálticos y la CEI durante el período 1993 y 2003.

(3) A partir de 1998, las cifras se refieren a Sudáfrica y no la Zona Aduanera Común de África Meridional.

(4) Las cifras se refieren a CEE(6) en 1963, CE(9) en 1973, CE(10) en 1983, UE(12) en 1993, UE(25) en 2003, y la Unión Europea, excluyendo al Reino Unido, en 2019.

(5) Miembros en el año indicado.

Cuadro A5

Importaciones mundiales de mercancías, por regiones y determinadas economías 1948, 1953, 1963, 1973, 1983, 1993, 2003 y 2019

(Miles de millones de dólares y porcentajes)

	1948	1953	1963	1973	1983	1993	2003	2019
	Valor							
Mundo	**62**	**85**	**164**	**594**	**1883**	**3805**	**7599**	**18798**
	Parte							
Mundo	100.0	100.0	100.0	100.0	100.0	100.0	100.0	100.0
América del Norte	**18.5**	**20.5**	**16.1**	**17.2**	**18.5**	**21.3**	**22.7**	**18.6**
Estados Unidos de América	13.0	13.9	11.4	12.4	14.3	15.9	17.1	13.7
México	1.0	0.9	0.8	0.6	0.7	1.8	2.3	2.5
Canadá	4.4	5.5	3.9	4.2	3.4	3.7	3.2	2.5
América del Sur y Central y el Caribe	**10.4**	**8.3**	**6.0**	**4.4**	**3.9**	**3.3**	**2.5**	**3.3**
Brasil	1.8	1.6	0.9	1.2	0.9	0.7	0.7	1.0
Chile	0.4	0.4	0.4	0.2	0.2	0.3	0.3	0.4
Europa	**45.3**	**43.7**	**52.0**	**53.3**	**44.1**	**44.5**	**44.3**	**36.5**
Alemania (1)	2.2	4.5	8.0	9.2	8.1	9.0	8.0	6.6
Reino Unido	13.4	11.0	8.5	6.5	5.3	5.5	5.2	3.7
Francia	5.5	4.9	5.3	6.4	5.6	5.7	5.2	3.5
Países Bajos	3.4	3.3	4.4	4.8	3.3	3.3	3.5	3.4
Comunidad de Estados Independientes(CEI), incluyendo los Estados asociados y antiguos miembros (2)	**-**	**-**	**-**	**-**	**-**	**1.5**	**1.7**	**2.4**
Africa	**8.1**	**7.0**	**5.2**	**3.9**	**4.6**	**2.6**	**2.2**	**3.0**
Sudáfrica (3)	2.5	1.5	1.1	0.9	0.8	0.5	0.5	0.6
Oriente Medio	**1.7**	**2.2**	**2.3**	**2.7**	**6.2**	**3.3**	**2.8**	**4.0**
Asia	**13.9**	**15.1**	**14.1**	**14.9**	**18.5**	**23.5**	**23.8**	**32.2**
China	0.6	1.6	0.9	0.9	1.1	2.7	5.4	11.0
Japón	1.1	2.8	4.1	6.5	6.7	6.4	5.0	3.8
India	2.3	1.4	1.5	0.5	0.7	0.6	1.0	2.6
Australia y Nueva Zelandia	2.9	2.3	2.2	1.6	1.4	1.5	1.4	1.4
Seis economías comerciantes de Asia Oriental	3.5	3.7	3.2	3.9	6.1	10.2	8.7	9.2
Pro memoria:								
UE (4)	-	-	25.5	37.1	31.4	36.2	36.1	29.4
URSS, ex	1.9	3.3	4.3	3.6	4.3	-	-	-
Miembros del GATT/OMC (5)	58.6	66.9	75.3	85.5	79.7	89.3	98.4	98.1

Nota: Entre 1973 y 1983 y entre 1993 y 2003, la evolución de los precios del petróleo influyó significativamente en las partes porcentuales correspondientes a las exportaciones.

(1) Las cifras se refieren a la República Federal de Alemania de 1948 a 1983.

(2) Las estadísticas han resultado afectadas de forma significativa por la inclusión del comercio entre los Estados Bálticos y la CEI durante el período 1993 y 2003.

(3) A partir de 1998, las cifras se refieren a Sudáfrica y no la Zona Aduanera Común de África Meridional.

(4) Las cifras se refieren a CEE(6) en 1963, CE(9) en 1973, CE(10) en 1983, UE(12) en 1993, UE(25) en 2003, y la Unión Europea, excluyendo al Reino Unido, en 2019.

(5) Miembros en el año indicado.

Cuadro A6

Principales exportadores e importadores mundiales de mercancías, 2019

(Miles de millones de dólares y porcentajes)

Orden	Exportadores	Valor	Parte	Variación porcentual anual	Orden	Importadores	Valor	Parte	Variación porcentual anual
1	China	2499	13.2	0	1	Estados Unidos de América	2568	13.4	-2
2	Estados Unidos de América	1646	8.7	-1	2	China	2077	10.8	-3
3	Alemania	1489	7.9	-5	3	Alemania	1234	6.4	-4
4	Países Bajos	709	3.8	-2	4	Japón	721	3.7	-4
5	Japón	706	3.7	-4	5	Reino Unido	692	3.6	3
6	Francia	570	3.0	-2	6	Francia	651	3.4	-3
7	Corea, República de	542	2.9	-10	7	Países Bajos	636	3.3	-1
8	Hong Kong, China	535	2.8	-6	8	Hong Kong, China	578	3.0	-8
	Exportaciones locales	15	0.1	18		Importaciones definitivas (1)	138	0.7	-10
	Reexportaciones	517	2.7	-7					
9	Italia	533	2.8	-3	9	Corea, República de	503	2.6	-6
10	Reino Unido	469	2.5	-4	10	India	484	2.5	-6
11	México	461	2.4	2	11	Italia	474	2.5	-6
12	Canadá	447	2.4	-1	12	México	467	2.4	-2
13	Bélgica	445	2.4	-5	13	Canadá	464	2.4	-1
14	Federación de Rusia	419	2.2	-5	14	Bélgica	426	2.2	-6
15	Singapur	391	2.1	-5	15	España	372	1.9	-5
	Exportaciones locales	184	1.0	-12					
	Reexportaciones	206	1.1	1					
16	España	334	1.8	-4	16	Singapur	359	1.9	-3
						Importaciones definitivas (1)	153	0.8	-9
17	Taipei Chino	331	1.8	-2	17	Taipei Chino	287	1.5	0
18	India	324	1.7	0	18	Suiza	277	1.4	-1
19	Suiza	314	1.7	1	19	Polonia	262	1.4	-3
20	Emiratos Árabes Unidos (1)	280	1.5	-12	20	Emiratos Árabes Unidos (1)	262	1.4	0
21	Australia	272	1.4	6	21	Federación de Rusia (2)	254	1.3	2
22	Arabia Saudita, Reino de la (1)	269	1.4	-9	22	Viet Nam	254	1.3	7
23	Viet Nam	264	1.4	8	23	Tailandia	237	1.2	-5
24	Polonia	264	1.4	0	24	Australia	222	1.2	-6
25	Tailandia	246	1.3	-3	25	Turquía	210	1.1	-9
26	Malasia	238	1.3	-4	26	Malasia	205	1.1	-6
27	Brasil	223	1.2	-7	27	Austria	185	1.0	-5
28	República Checa	199	1.1	-2	28	Brasil	184	1.0	-2
29	Turquía	181	1.0	2	29	República Checa	178	0.9	-3
30	Austria	179	0.9	-3	30	Indonesia	171	0.9	-10
31	Irlanda	170	0.9	3	31	Suecia	159	0.8	-7
32	Indonesia	167	0.9	-7	32	Arabia Saudita, Reino de la (1)	142	0.7	4
33	Suecia	161	0.8	-3	33	Hungría	120	0.6	-2
34	Hungría	124	0.7	-2	34	Filipinas	113	0.6	-5
35	Dinamarca	111	0.6	1	35	Sudáfrica (1)	108	0.6	-6
36	Noruega	103	0.5	-16	36	Irlanda	98	0.5	-9
37	Sudáfrica	90	0.5	-4	37	Dinamarca	98	0.5	-5
38	República Eslovaca	90	0.5	-4	38	Rumania	97	0.5	-1
39	Iraq (1)	89	0.5	-6	39	República Eslovaca	90	0.5	-3
40	Rumania	77	0.4	-3	40	Portugal	90	0.5	1
41	Finlandia	73	0.4	-3	41	Noruega	85	0.4	-2
42	Qatar (1)	73	0.4	-14	42	Israel	76	0.4	0
43	Filipinas	70	0.4	1	43	Finlandia	74	0.4	-7
44	Chile	70	0.4	-8	44	Egipto	71	0.4	-2
45	Portugal	67	0.4	-2	45	Chile	70	0.4	-7
46	Argentina	65	0.3	5	46	Grecia	62	0.3	-2
47	Kuwait, Estado de (1)	65	0.3	-10	47	Ucrania	61	0.3	6
48	Nigeria (1)	62	0.3	2	48	Bangladesh (1)	60	0.3	-1
49	Israel	58	0.3	-6	49	Iraq (1)	57	0.3	7
50	Kazajstán	57	0.3	-6	50	Colombia	53	0.3	3
	Total de las economías anteriores (3)	17617	93.3	-		Total de las economías anteriores (3)	17675	91.9	-
	Mundo (3)	**18889**	**100.0**	**-3**		**Mundo (3)**	**19238**	**100.0**	**-3**

Nota: Para los datos anuales en valor de 2009-2019, véanse los cuadros A58 y A59.

(1) Estimaciones de la Secretaría.

(2) Importaciones f.o.b.

(3) Incluye considerables reexportaciones o importaciones destinadas a la reexportación.

Cuadro A7

Principales exportadores e importadores mundiales de mercancías (excluido el comercio dentro de la UE), 2019

(Miles de millones de dólares y porcentajes)

Orden	Exportadores	Valor	Parte	Variación porcentual anual	Orden	Importadores	Valor	Parte	Variación porcentual anual
1	China	2499	16.2	0	1	Estados Unidos de América	2568	16.2	-2
2	Exportaciones Extra-UE	2386	15.4	-2	2	Importaciones Extra-UE	2166	13.6	-4
3	Estados Unidos de América	1646	10.6	-1	3	China	2077	13.1	-3
4	Japón	706	4.6	-4	4	Japón	721	4.5	-4
5	Corea, República de	542	3.5	-10	5	Reino Unido	692	4.4	3
6	Hong Kong, China	535	3.5	-6	6	Hong Kong, China	578	3.6	-8
	Exportaciones locales	15	0.1	18		Importaciones definitivas (1)	138	0.9	-10
	Reexportaciones	517	3.3	-7					
7	Reino Unido	469	3.0	-4	7	Corea, República de	503	3.2	-6
8	México	461	3.0	2	8	India	484	3.0	-6
9	Canadá	447	2.9	-1	9	México	467	2.9	-2
10	Federación de Rusia	419	2.7	-5	10	Canadá	464	2.9	-1
11	Singapur	391	2.5	-5	11	Singapur	359	2.3	-3
	Exportaciones locales	184	1.2	-12		Importaciones definitivas (1)	153	1.0	-9
	Reexportaciones	206	1.3	1					
12	Taipei Chino	331	2.1	-2	12	Taipei Chino	287	1.8	0
13	India	324	2.1	0	13	Suiza	277	1.7	-1
14	Suiza	314	2.0	1	14	Emiratos Árabes Unidos (1)	262	1.6	0
15	Emiratos Árabes Unidos (1)	280	1.8	-12	15	Federación de Rusia (2)	254	1.6	2
16	Australia	272	1.8	6	16	Viet Nam	254	1.6	7
17	Arabia Saudita, Reino de la (1)	269	1.7	-9	17	Tailandia	237	1.5	-5
18	Viet Nam	264	1.7	8	18	Australia	222	1.4	-6
19	Tailandia	246	1.6	-3	19	Turquía	210	1.3	-9
20	Malasia	238	1.5	-4	20	Malasia	205	1.3	-6
21	Brasil	223	1.4	-7	21	Brasil	184	1.2	-2
22	Turquía	181	1.2	2	22	Indonesia	171	1.1	-10
23	Indonesia	167	1.1	-7	23	Arabia Saudita, Reino de la (1)	142	0.9	4
24	Noruega	103	0.7	-16	24	Filipinas	113	0.7	-5
25	Sudáfrica	90	0.6	-4	25	Sudáfrica (1)	108	0.7	-6
26	Iraq (1)	89	0.6	-6	26	Noruega	85	0.5	-2
27	Qatar (1)	73	0.5	-14	27	Israel	76	0.5	0
28	Filipinas	70	0.5	1	28	Egipto	71	0.4	-2
29	Chile	70	0.5	-8	29	Chile	70	0.4	-7
30	Argentina	65	0.4	5	30	Ucrania	61	0.4	6
31	Kuwait, Estado de (1)	65	0.4	-10	31	Bangladesh (1)	60	0.4	-1
32	Nigeria (1)	62	0.4	2	32	Iraq (1)	57	0.4	7
33	Israel	58	0.4	-6	33	Colombia	53	0.3	3
34	Kazajstán	57	0.4	-6	34	Nigeria (1)	51	0.3	19
35	Irán (1)	55	0.4	-48	35	Marruecos	51	0.3	-1
36	Ucrania	50	0.3	6	36	Pakistán	50	0.3	-16
37	Perú	48	0.3	-3	37	Argentina	49	0.3	-25
38	Omán (1)	42	0.3	0	38	Argelia (1)	43	0.3	-7
39	Nueva Zelandia	40	0.3	0	39	Perú	42	0.3	-2
40	Colombia	39	0.3	-6	40	Nueva Zelandia	42	0.3	-4
41	Bangladesh (1)	38	0.2	-3	41	Irán	42	0.3	-15
42	Argelia (1)	36	0.2	-14	42	Belarús	39	0.2	2
43	Angola (1)	35	0.2	-15	43	Kazajstán	38	0.2	16
44	Belarús	33	0.2	-3	44	Kuwait, Estado de (1)	35	0.2	-3
45	Egipto	29	0.2	5	45	Qatar (1)	31	0.2	-1
46	Marruecos	29	0.2	1	46	Serbia	27	0.2	3
47	Libia (1)	24	0.2	-2	47	Omán (1)	24	0.1	-8
48	Pakistán	23	0.2	0	48	Uzbekistán (1)	23	0.1	33
49	Ecuador	22	0.1	3	49	Ecuador	23	0.1	-3
50	Azerbaiyán (1)	20	0.1	-1	50	Panamá (1)	22	0.1	-3
	Total de las economías anteriores (3)	**14974**	**96.8**	**-**		**Total de las economías anteriores (3)**	**15169**	**95.5**	**-**
	Mundo, excluidas las exportaciones intra-UE (3)	**15462**	**100.0**	**-3**		**Mundo, excluidas las importaciones intra-UE (3)**	**15877**	**100.0**	**-3**

Nota: Para los datos anuales en valor de 2009-2019, véanse los cuadros A58 y A59.

(1) Estimaciones de la Secretaría.

(2) Importaciones f.o.b.

(3) Incluye considerables reexportaciones o importaciones destinadas a la reexportación.

Cuadro A8

Principales exportadores e importadores mundiales de servicios comerciales, 2019

(Miles de millones de dólares y porcentajes)

Orden	Exportadores	Valor	Parte	Variación annual porcentual	Orden	Importadores	Valor	Parte	Variación annual porcentual
1	Estados Unidos de América	853	14.1	2	1	Estados Unidos de América	564	9.8	5
2	Reino Unido	412	6.8	2	2	China	497	8.7	-5
3	Alemania	335	5.5	-1	3	Alemania	363	6.3	-1
4	Francia	287	4.7	-2	4	Irlanda	321	5.6	46
5	China	282	4.6	4	5	Reino Unido	279	4.9	8
6	Países Bajos	262	4.3	6	6	Francia	263	4.6	-1
7	Irlanda	239	3.9	12	7	Países Bajos	246	4.3	1
8	India	214	3.5	5	8	Japón	202	3.5	1
9	Singapur	205	3.4	1	9	Singapur	199	3.5	-1
10	Japón	201	3.3	6	10	India	178	3.1	2
11	España	157	2.6	1	11	Corea, República de	125	2.2	-2
12	Italia	121	2.0	-1	12	Italia	123	2.1	-1
13	Suiza	120	2.0	-4	13	Bélgica	120	2.1	-3
14	Bélgica	118	1.9	-2	14	Canadá	114	2.0	0
15	Luxemburgo	113	1.9	-2	15	Suiza	104	1.8	-2
16	Corea, República de	101	1.7	4	16	Federación de Rusia	97	1.7	5
17	Hong Kong, China	101	1.7	-10	17	Luxemburgo	86	1.5	-1
18	Canadá	99	1.6	1	18	España	86	1.5	4
19	Tailandia	82	1.3	6	19	Hong Kong, China	79	1.4	-3
20	Suecia	76	1.3	3	20	Suecia	74	1.3	1
21	Austria	75	1.2	1	21	Emiratos Árabes Unidos	73	1.3	2
22	Dinamarca	74	1.2	-5	22	Dinamarca	71	1.2	0
23	Emiratos Árabes Unidos	72	1.2	2	23	Australia	70	1.2	-2
24	Polonia	72	1.2	4	24	Brasil	67	1.2	-3
25	Australia	69	1.1	1	25	Austria	64	1.1	2
26	Turquía	64	1.1	10	26	Tailandia	58	1.0	7
27	Federación de Rusia	62	1.0	-3	27	Taipei Chino	56	1.0	0
28	Israel	55	0.9	11	28	Noruega	53	0.9	1
29	Taipei Chino	51	0.8	3	29	Arabia Saudita, Reino de la	52	0.9	-6
30	Noruega	45	0.7	2	30	Polonia	44	0.8	0
31	Grecia	45	0.7	3	31	Malasia	43	0.8	-2
32	Macao, China	43	0.7	-1	32	Indonesia	39	0.7	4
33	Filipinas	41	0.7	7	33	Nigeria	39	0.7	27
34	Malasia	41	0.7	2	34	México	36	0.6	-3
35	Portugal	39	0.6	1	35	Finlandia	36	0.6	3
36	Finlandia	34	0.6	8	36	Qatar	34	0.6	9
37	Brasil	33	0.5	-4	37	Israel	31	0.5	3
38	Indonesia	31	0.5	1	38	Kuwait, Estado de	28	0.5	-19
39	Rumania	30	0.5	8	39	Filipinas	27	0.5	4
40	República Checa	30	0.5	-1	40	Turquía	27	0.5	0
	Total de las economías anteriores	**5385**	**88.8**	**-**		**Total de las economías anteriores**	**5069**	**88.5**	**-**
	Mundo	**6066**	**100.0**	**2**		**Mundo**	**5731**	**100.0**	**2**

Nota : Las cifras correspondientes a algunos países y territorios han sido estimadas por la Secretaría. Las interrupciones en la continuidad de las series correspondientes a un gran número de economías y las limitaciones de la comparabilidad de los datos entre países distorsionan las variaciones porcentuales anuales y la clasificación. Véanse los Metadatos. Para los datos estadísticos sobre los valores anuales, véanse los cuadros A60 y A61.

Cuadro A9

Principales exportadores e importadores mundiales de servicios comerciales (excluido el comercio dentro de la UE), 2019

(Miles de millones de dólares y porcentajes)

Orden	Exportadores	Valor	Parte	Variación annual porcentual	Orden	Importadores	Valor	Parte	Variación annual porcentual
1	Exportaciones extra-UE	1123	22.4	1	1	Importaciones extra-UE	1010	21.4	8
2	Estados Unidos de América	853	17.0	2	2	Estados Unidos de América	564	11.9	5
3	Reino Unido	412	8.2	2	3	China	497	10.5	-5
4	China	282	5.6	4	4	Reino Unido	279	5.9	8
5	India	214	4.3	5	5	Japón	202	4.3	1
6	Singapur	205	4.1	1	6	Singapur	199	4.2	-1
7	Japón	201	4.0	6	7	India	178	3.8	2
8	Suiza	120	2.4	-4	8	Corea, República de	125	2.6	-2
9	Corea, República de	101	2.0	4	9	Canadá	114	2.4	0
10	Hong Kong, China	101	2.0	-10	10	Suiza	104	2.2	-2
11	Canadá	99	2.0	1	11	Federación de Rusia	97	2.1	5
12	Tailandia	82	1.6	6	12	Hong Kong, China	79	1.7	-3
13	Emiratos Árabes Unidos	72	1.4	2	13	Emiratos Árabes Unidos	73	1.5	2
14	Australia	69	1.4	1	14	Australia	70	1.5	-2
15	Turquía	64	1.3	10	15	Brasil	67	1.4	-3
16	Federación de Rusia	62	1.2	-3	16	Tailandia	58	1.2	7
17	Israel	55	1.1	11	17	Taipei Chino	56	1.2	0
18	Taipei Chino	51	1.0	3	18	Noruega	53	1.1	1
19	Noruega	45	0.9	2	19	Arabia Saudita, Reino de la	52	1.1	-6
20	Macao, China	43	0.9	-1	20	Malasia	43	0.9	-2
21	Filipinas	41	0.8	7	21	Indonesia	39	0.8	4
22	Malasia	41	0.8	2	22	Nigeria	39	0.8	27
23	Brasil	33	0.7	-4	23	México	36	0.8	-3
24	Indonesia	31	0.6	1	24	Qatar	34	0.7	9
25	México	30	0.6	5	25	Israel	31	0.7	3
26	Viet Nam	27	0.5	12	26	Kuwait, Estado de	28	0.6	-19
27	Egipto	24	0.5	6	27	Filipinas	27	0.6	4
28	Arabia Saudita, Reino de la	23	0.5	24	28	Turquía	27	0.6	0
29	Marruecos	19	0.4	4	29	Iraq	24	0.5	36
30	Qatar	18	0.4	3	30	Egipto	20	0.4	13
31	Ucrania	17	0.3	10	31	Argentina	19	0.4	-20
32	Nueva Zelandia	17	0.3	-2	32	Viet Nam	19	0.4	4
33	República Libanesa	15	0.3	-3	33	Sudáfrica	15	0.3	-5
34	Sudáfrica	14	0.3	-8	34	Ucrania	15	0.3	7
35	Argentina	14	0.3	-5	35	República Libanesa	14	0.3	1
36	Panamá	14	0.3	1	36	Chile	14	0.3	-1
37	Cuba (1)	12	0.2	...	37	Nueva Zelandia	14	0.3	3
38	Bahrein, Reino de	12	0.2	-4	38	Colombia	13	0.3	2
39	Chile	10	0.2	-4	39	Irán (1)	13	0.3	...
40	Colombia	10	0.2	3	40	Omán (1)	11	0.2	...
	Total de las economías anteriores	**4676**	**93.4**	**-**		**Total de las economías anteriores**	**4376**	**92.5**	**-**
	Mundo, excluidas las exportaciones intra-UE	**5007**	**100.0**	**2**		**Mundo, excluidas las importaciones intra-UE**	**4728**	**100.0**	**2**

Nota : Las cifras correspondientes a algunos países y territorios han sido estimadas por la Secretaría. Las interrupciones en la continuidad de las series correspondientes a un gran número de economías y las limitaciones de la comparabilidad de los datos entre países distorsionan las variaciones porcentuales anuales y la clasificación. Véanse los Metadatos. Para los datos estadísticos sobre los valores anuales, véanse los cuadros A60 y A61.

(1) Estimaciones de la Secretaría.

Cuadro A10

Comercio de servicios comerciales de determinadas economías, por origen y destino, 2018

(Millones de dólares y porcentajes)

Exportaciones						Importaciones					
	Valor	Parte	Variación porcentual anual				Valor	Parte	Variación porcentual anual		
	2018	2018	2010-18	2017	2018		2018	2018	2010-18	2017	2018
Unión Europea											
Mundo	**2206467**	**100.0**	**5**	**11**	**10**	**Mundo**	**1967074**	**100.0**	**5**	**9**	**8**
Unión Europea	1053487	47.7	5	11	11	Unión Europea	989064	50.3	5	11	12
Reino Unido	236200	10.7	6	10	11	Estados Unidos de América	221187	11.2	...	2	4
Estados Unidos de América	206390	9.4	...	10	8	Reino Unido	185548	9.4	5	8	11
Suiza	124853	5.7	...	6	4	Suiza	67133	3.4	...	-22	-2
China	54435	2.5	...	9	17	China	33974	1.7	...	3	5
Total 5 economías anteriores	**1675365**	**75.9**	**...**	**...**	**...**	**Total 5 economías anteriores**	**1496906**	**76.1**	**...**	**...**	**...**
Estados Unidos de América (1), (2)											
Mundo	**862433**	**100.0**	**5**	**6**	**4**	**Mundo**	**562069**	**100.0**	**3**	**6**	**3**
Unión Europea (28)	271487	31.5	5	6	4	Unión Europea (28)	196016	34.9	3	8	2
Canadá	68937	8.0	2	7	6	Canadá	38033	6.8	4	8	5
China	57060	6.6	14	3	4	Japón	35350	6.3	4	6	1
Japón	46656	5.4	1	4	2	India	28874	5.1	8	7	2
Suiza	41880	4.9	8	16	6	México	27927	5.0	7	7	1
Total 5 economías anteriores	**486020**	**56.4**	**...**	**...**	**...**	**Total 5 economías anteriores**	**326200**	**58.0**	**...**	**...**	**...**
México	33056	3.8	4	2	4	Bermudas	23342	4.2	-4	-12	3
Brasil	26802	3.1	5	18	1	Suiza	23108	4.1	1	18	-22
India	23210	2.7	11	13	5	China	19112	3.4	7	8	6
Corea, República de	23199	2.7	4	8	-4	Hong Kong, China	11172	2.0	5	11	9
Australia	23071	2.7	5	0	0	Corea, República de	10046	1.8	1	-10	21
Singapur	22720	2.6	10	13	7	Singapur	9904	1.8	8	16	17
Hong Kong, China	13757	1.6	11	11	18	Australia	8323	1.5	4	13	1
Taipei Chino	10741	1.2	1	-12	-1	Taipei Chino	7494	1.3	3	5	4
Arabia Saudita, Reino de la	8404	1.0	6	1	-4	Israel	7406	1.3	6	7	9
Argentina	8400	1.0	8	12	-3	Brasil	6699	1.2	2	-4	-14
Total 15 economías anteriores	**679380**	**78.8**	**...**	**...**	**...**	**Total 15 economías anteriores**	**452806**	**80.6**	**...**	**...**	**...**
China (3)											
Mundo	**208320**	**100.0**	**...**	**0**	**-4**	**Mundo**	**449223**	**100.0**	**...**	**0**	**4**
Hong Kong, China	60051	28.8	...	...	-10	Hong Kong, China	87921	19.6	...	...	3
Unión Europea (28)	35498	17.0	...	...	...	Estados Unidos de América	86911	19.3	...	...	9
Estados Unidos de América	31220	15.0	...	...	-6	Unión Europea (28)	76005	16.9	...	...	...
Japón	11439	5.5	...	...	-2	Japón	29678	6.6	...	...	3
Singapur	11400	5.5	...	...	...	Canadá	25920	5.8	...	...	...
Total 5 economías anteriores	**149608**	**71.8**	**-**	**-**	**-**	**Total 5 economías anteriores**	**306435**	**68.2**	**-**	**-**	**-**
Corea, República de	10606	5.1	...	...	-2	Australia	24780	5.5	...	...	...
Taipei Chino	6691	3.2	...	...	9	Corea, República de	19533	4.3	...	...	5
Macao, China	4075	2.0	...	...	-20	Taipei Chino	11098	2.5	...	...	-14
Australia	1930	0.9	...	...	...	Singapur	10710	2.4	...	...	...
Malasia	1910	0.9	...	...	...	Tailandia	8010	1.8	...	...	...
Canadá	1690	0.8	...	...	...	Federación de Rusia	6678	1.5	...	...	20
Federación de Rusia	1442	0.7	...	...	22	Macao, China	5987	1.3	...	...	12
Tailandia	1150	0.6	...	...	...	Malasia	4070	0.9	...	...	...
Viet Nam	1100	0.5	...	...	...	Emiratos Árabes Unidos	3890	0.9	...	...	...
Turquía	1080	0.5	...	...	...	Brasil	3433	0.8	...	...	-3
Total 15 economías anteriores	**181282**	**87.0**	**-**	**-**	**-**	**Total 15 economías anteriores**	**404624**	**90.1**	**-**	**-**	**-**

Cuadro A10 (continuación)
Comercio de servicios comerciales de determinadas economías, por origen y destino, 2018
(Millones de dólares y porcentajes)

Exportaciones						Importaciones					
	Valor	Parte	Variación porcentual anual				Valor	Parte	Variación porcentual anual		
	2018	2018	2010-18	2017	2018		2018	2018	2010-18	2017	2018
Japón											
Mundo	**188812**	**100.0**	**5**	**7**	**4**	**Mundo**	**198837**	**100.0**	**3**	**4**	**4**
Estados Unidos de América	40370	21.4	...	4	-4	Estados Unidos de América	59866	30.1	...	4	1
Unión Europea (28)	32852	17.4	...	5	6	Unión Europea (28)	41253	20.7	...	1	11
China	25927	13.7	...	9	14	Singapur	17948	9.0	...	15	6
Singapur	13393	7.1	...	3	16	China	11092	5.6	...	-5	11
Corea, República de	9409	5.0	...	26	3	Corea, República de	7191	3.6	...	6	1
Total 5 economías anteriores	**121951**	**64.6**	**...**	**...**	**...**	**Total 5 economías anteriores**	**137350**	**69.1**	**...**	**...**	**...**
Taipei Chino	8479	4.5	...	1	2	Hong Kong, China	6138	3.1	...	5	-6
Hong Kong, China	7804	4.1	...	8	-1	Taipei Chino	5781	2.9	...	-4	3
Tailandia	7645	4.0	...	3	9	Suiza	4032	2.0	...	11	-12
Suiza	4760	2.5	...	-6	17	Tailandia	3678	1.8	...	11	8
Indonesia	3692	2.0	...	11	5	Emiratos Árabes Unidos	2652	1.3	...	15	7
Viet Nam	2902	1.5	...	25	-5	Australia	2401	1.2	...	11	7
Australia	2871	1.5	...	7	1	Filipinas	1955	1.0	...	6	-9
India	2568	1.4	...	6	5	Canadá	1903	1.0	...	10	3
Malasia	2346	1.2	...	-15	-17	India	1839	0.9	...	1	2
Canadá	1915	1.0	...	5	3	Indonesia	1736	0.9	...	-14	9
Total 15 economías anteriores	**166933**	**88.4**	**...**	**...**	**...**	**Total 15 economías anteriores**	**169465**	**85.2**	**...**	**...**	**...**
Singapur (4), (5)											
Mundo	**202317**	**100.0**	**9**	**12**	**19**	**Mundo**	**200299**	**100.0**	**9**	**13**	**11**
Unión Europea	25079	12.4	13	6	20	Estados Unidos de América	34995	17.5	8	3	14
Estados Unidos de América	20800	10.3	7	1	28	Unión Europea	29546	14.8	13	14	18
Japón	17596	8.7	17	29	28	China	10612	5.3	13	26	21
China	15591	7.7	14	53	32	Japón	10179	5.1	13	14	54
Australia	15309	7.6	11	29	16	Hong Kong, China	8936	4.5	14	22	15
Total 5 economías anteriores	**94375**	**46.6**	**...**	**...**	**...**	**Total 5 economías anteriores**	**94267**	**47.1**	**...**	**...**	**...**
Reino Unido	10172	5.0	8	8	31	Reino Unido	5539	2.8	0	12	8
Hong Kong, China	7185	3.6	9	7	27	Suiza	5184	2.6	14	20	12
Suiza	7052	3.5	18	29	25	Australia	4949	2.5	10	16	9
Malasia	5261	2.6	9	5	19	India	4856	2.4	12	18	24
India	4210	2.1	4	16	14	Taipei Chino	3948	2.0	11	12	6
Indonesia	4062	2.0	7	5	5	Corea, República de	3836	1.9	13	16	20
Tailandia	3299	1.6	8	6	18	Malasia	2860	1.4	8	8	4
Corea, República de	2763	1.4	6	4	26	Tailandia	2362	1.2	12	19	17
Viet Nam	2757	1.4	19	22	30	Indonesia	1793	0.9	4	6	11
Taipei Chino	2496	1.2	6	5	26	Emiratos Árabes Unidos	1772	0.9	10	4	11
Total 15 economías anteriores	**143631**	**71.0**	**...**	**...**	**...**	**Total 15 economías anteriores**	**131365**	**65.6**	**...**	**...**	**...**
Hong Kong, China (6)											
Mundo	**113049**	**100.0**	**4**	**6**	**9**	**Mundo**	**81480**	**100.0**	**2**	**4**	**5**
China	43392	38.4	8	4	9	China	30305	37.2	-1	3	3
Unión Europea (28)	17988	15.9	...	5	8	Unión Europea (28)	10805	13.3	...	3	6
Estados Unidos de América	15314	13.5	1	5	8	Estados Unidos de América	8918	10.9	2	1	5
Japón	4549	4.0	-1	7	6	Japón	6628	8.1	6	8	3
Singapur	4366	3.9	7	9	6	Singapur	3476	4.3	2	5	6
Total 5 economías anteriores	**85609**	**75.7**	**...**	**...**	**...**	**Total 5 economías anteriores**	**60131**	**73.8**	**...**	**...**	**...**
Taipei Chino	3931	3.5	0	8	10	Australia	3342	4.1	3	5	3
Australia	2660	2.4	1	7	9	Taipei Chino	3329	4.1	5	7	2
Corea, República de	1681	1.5	-3	-11	2	Tailandia	1630	2.0	8	10	16
Tailandia	1336	1.2	8	6	6	Canadá	1598	2.0	2	4	6
Filipinas	1259	1.1	7	6	4	Corea, República de	1519	1.9	7	4	5
Canadá	1254	1.1	0	12	12	Malasia	1209	1.5	6	7	11
India	1194	1.1	2	0	8	Macao, China	1043	1.3	3	0	3
Malasia	1180	1.0	-1	3	11	India	868	1.1	1	3	4
Suiza	1119	1.0	3	-13	8	Emiratos Árabes Unidos	562	0.7	4	5	5
Macao, China	945	0.8	5	3	7	Viet Nam	547	0.7	14	11	12
Total 15 economías anteriores	**102169**	**90.4**	**...**	**...**	**...**	**Total 15 economías anteriores**	**75780**	**93.0**	**...**	**...**	**...**

Cuadro A10 (continuación)
Comercio de servicios comerciales de determinadas economías, por origen y destino, 2018
(Millones de dólares y porcentajes))

Exportaciones						Importaciones					
	Valor	Parte	Variación porcentual anual				Valor	Parte	Variación porcentual anual		
	2018	2018	2010-18	2017	2018		2018	2018	2010-18	2017	2018
Canadá (2)											
Mundo	**98901**	**100.0**	**3**	**8**	**5**	**Mundo**	**115442**	**100.0**	**2**	**7**	**3**
Estados Unidos de América	54261	54.9	3	8	5	Estados Unidos de América	62770	54.4	1	7	2
Unión Europea (28)	10980	11.1	2	4	7	Unión Europea (28)	14685	12.7	3	8	4
China	5734	5.8	13	13	7	Hong Kong, China	4039	3.5	4	11	11
India	1627	1.6	16	20	8	México	2950	2.6	4	0	13
Bermudas	1480	1.5	-3	38	4	China	2170	1.9	3	4	5
Total 5 economías anteriores	**74082**	**74.9**	**...**	**...**	**...**	**Total 5 economías anteriores**	**86614**	**75.0**	**...**	**...**	**...**
Suiza	1453	1.5	1	6	4	Japón	1984	1.7	3	-5	10
Australia	1446	1.5	3	7	1	Singapur	1764	1.5	2	10	11
Hong Kong, China	1324	1.3	4	-5	9	Barbados	1544	1.3	5	4	7
Japón	1324	1.3	1	3	-4	Barbados	1544	1.3	5	4	7
Corea, República de	1183	1.2	1	19	4	India	1280	1.1	11	8	4
México	1179	1.2	5	19	5	Australia	967	0.8	4	0	10
Brasil	725	0.7	6	26	7	Bermudas	959	0.8	-2	42	7
Singapur	605	0.6	1	3	7	Federación de Rusia	641	0.6	6	12	8
Arabia Saudita, Reino de la	492	0.5	5	6	8	Taipei Chino	617	0.5	2	9	12
Taipei Chino	460	0.5	6	11	4	Noruega	507	0.4	5	8	12
Total 15 economías anteriores	**84274**	**85.2**	**...**	**...**	**...**	**Total 15 economías anteriores**	**98419**	**85.3**	**...**	**...**	**...**
Federación de Rusia (2)											
Mundo	**64626**	**100.0**	**3**	**14**	**12**	**Mundo**	**94564**	**100.0**	**3**	**19**	**6**
Unión Europea (28)	23668	36.6	4	13	6	Unión Europea (28)	43198	45.7	4	15	3
Estados Unidos de América	4330	6.7	1	0	22	Turquía	6570	6.9	4	127	34
Suiza	4077	6.3	2	21	4	Estados Unidos de América	4012	4.2	0	2	-2
China	3122	4.8	14	23	31	Suiza	3476	3.7	6	16	17
Kazajstán	2086	3.2	3	7	6	China	2738	2.9	9	17	15
Total 5 economías anteriores	**37283**	**57.7**	**...**	**...**	**...**	**Total 5 economías anteriores**	**59995**	**63.4**	**...**	**...**	**...**
Belarús	1750	2.7	13	28	14	Belarús	2244	2.4	9	25	6
Turquía	1463	2.3	-2	-3	31	Tailandia	2125	2.2	10	44	16
Ucrania	1321	2.0	-6	12	3	Emiratos Árabes Unidos	1801	1.9	9	71	7
Emiratos Árabes Unidos	1263	2.0	20	40	24	Panamá	1301	1.4	2	15	8
Hong Kong, China	1035	1.6	24	18	30	Viet Nam	1141	1.2	32	41	-8
Corea, República de	783	1.2	4	25	29	Kazajstán	1093	1.2	4	3	12
Bangladesh	744	1.2	98	37	297	Israel	990	1.0	6	10	11
Uzbekistán	648	1.0	-5	44	4	Corea, República de	987	1.0	4	11	13
Panamá	592	0.9	2	26	9	Túnez	955	1.0	15	0	34
India	592	0.9	-5	29	-11	Noruega	593	0.6	5	16	1
Total 15 economías anteriores	**47474**	**73.5**	**...**	**...**	**...**	**Total 15 economías anteriores**	**73225**	**77.4**	**...**	**...**	**...**
Australia											
Mundo	**68472**	**100.0**	**4**	**12**	**7**	**Mundo**	**71816**	**100.0**	**3**	**10**	**7**
China	13317	19.4	11	22	10	Unión Europea (28)	17424	24.3	2	10	5
Unión Europea (28)	9252	13.5	1	3	5	Estados Unidos de América	12919	18.0	4	9	6
Estados Unidos de América	6994	10.2	5	10	8	Nueva Zelandia	4720	6.6	7	24	7
India	4161	6.1	3	20	24	Singapur	4242	5.9	4	0	9
Nueva Zelandia	3999	5.8	3	13	6	Japón	3096	4.3	5	20	10
Total 5 economías anteriores	**37722**	**55.1**	**...**	**...**	**...**	**Total 5 economías anteriores**	**42402**	**59.0**	**...**	**...**	**...**
Singapur	3644	5.3	5	6	-6	Indonesia	2939	4.1	5	-1	11
Hong Kong, China	2286	3.3	4	9	0	Hong Kong, China	2516	3.5	4	4	10
Malasia	1949	2.8	2	13	-2	China	2481	3.5	6	7	13
Japón	1851	2.7	0	7	9	Tailandia	2197	3.1	1	27	2
Corea, República de	1638	2.4	-2	1	0	India	1888	2.6	12	20	13
Viet Nam	1264	1.8	4	14	8	Canadá	1588	2.2	4	17	-1
Indonesia	1255	1.8	1	1	3	Viet Nam	1281	1.8	8	45	7
Taipei Chino	1164	1.7	10	17	7	Fiji	1149	1.6	3	3	15
Tailandia	942	1.4	0	20	-5	Malasia	746	1.0	-5	6	0
Canadá	879	1.3	1	6	9	Filipinas	658	0.9	6	-1	-2
Total 15 economías anteriores	**54594**	**79.7**	**...**	**...**	**...**	**Total 15 economías anteriores**	**59846**	**83.3**	**...**	**...**	**...**

Cuadro A10 (continuación)
Comercio de servicios comerciales de determinadas economías, por origen y destino, 2018
(Millones de dólares y porcentajes)

Exportaciones						Importaciones					
	Valor	Parte	Variación porcentual anual				Valor	Parte	Variación porcentual anual		
	2018	2018	2010-18	2017	2018		2018	2018	2010-18	2017	2018
Corea, República de											
Mundo	**97957**	**100.0**	**2**	**-6**	**10**	**Mundo**	**127300**	**100.0**	**4**	**13**	**2**
China	18650	19.0	4	-24	20	Estados Unidos de América	29653	23.3	2	9	-3
Estados Unidos de América	16090	16.4	3	3	12	Unión Europea (28)	24165	19.0	4	15	1
Unión Europea (28)	11360	11.6	3	2	-2	China	17356	13.6	4	7	6
Japón	8671	8.9	-2	-2	12	Japón	11450	9.0	2	24	0
Total 4 economías anteriores	**54770**	**55.9**	**...**	**...**	**...**	**Total 4 economías anteriores**	**82625**	**64.9**	**...**	**...**	**...**
Nueva Zelandia											
Mundo	**17094**	**100.0**	**5**	**7**	**4**	**Mundo**	**13788**	**100.0**	**4**	**9**	**6**
Australia	3480	20.4	2	7	1	Australia	3885	28.2	2	8	3
Unión Europea (28)	2519	14.7	4	7	-1	Unión Europea (28)	2233	16.2	6	10	2
China	2361	13.8	16	3	9	Estados Unidos de América	2229	16.2	10	9	14
Estados Unidos de América	2213	12.9	5	7	-3	Singapur	985	7.1	7	-2	8
India	896	5.2	17	4	9	China	525	3.8	11	25	1
Total 5 economías anteriores	**11469**	**67.1**	**...**	**...**	**...**	**Total 5 economías anteriores**	**9856**	**71.5**	**...**	**...**	**...**
Japón	639	3.7	1	6	1	Suiza	360	2.6	11	-1	24
Corea, República de	410	2.4	0	-13	15	Fiji	289	2.1	9	14	9
Hong Kong, China	345	2.0	7	14	19	Japón	172	1.2	-11	10	13
Singapur	322	1.9	5	11	6	India	167	1.2	8	11	-9
Canadá	288	1.7	4	9	3	Emiratos Árabes Unidos	161	1.2	1	14	6
Malasia	214	1.3	9	18	2	Tailandia	159	1.2	6	11	16
Filipinas	203	1.2	21	26	14	Canadá	146	1.1	8	31	19
Tailandia	181	1.1	7	9	12	Indonesia	125	0.9	22	10	40
Taipei Chino	163	1.0	8	10	26	Samoa	116	0.8	3	14	0
Suiza	159	0.9	2	11	7	Filipinas	111	0.8	17	21	26
Total 15 economías anteriores	**14393**	**84.2**	**...**	**...**	**...**	**Total 15 economías anteriores**	**11661**	**84.6**	**...**	**...**	**...**
Malasia (7)											
Mundo	**40077**	**100.0**	**2**	**4**	**8**	**Mundo**	**44308**	**100.0**	**4**	**5**	**5**
Singapur	9902	24.7	...	1	-13	Singapur	9191	20.7	...	6	11
Estados Unidos de América	5069	12.6	...	6	5	China	5966	13.5	...	3	21
China	3970	9.9	...	25	34	Estados Unidos de América	4577	10.3	...	26	1
Indonesia	3193	8.0	...	-2	26	Unión Europea	3500	7.9	...	...	-5
Unión Europea	2678	6.7	...	...	12	Reino Unido	2658	6.0	...	3	18
Total 5 economías anteriores	**24812**	**61.9**	**...**	**...**	**...**	**Total 5 economías anteriores**	**25893**	**58.4**	**...**	**...**	**...**
Reino Unido	1923	4.8	...	2	18	Japón	2581	5.8	...	-10	1
Australia	1408	3.5	...	15	36	Tailandia	2058	4.6	...	-5	2
India	1330	3.3	...	10	-3	Indonesia	1847	4.2	...	5	2
Japón	1322	3.3	...	-27	31	Corea, República de	1658	3.7	...	-21	7
Tailandia	1260	3.1	...	9	-5	Taipei Chino	1489	3.4	...	0	10
Hong Kong, China	1245	3.1	...	12	77	Australia	1250	2.8	...	-2	6
Corea, República de	1091	2.7	...	-3	32	Hong Kong, China	1214	2.7	...	8	-3
Brunei Darussalam	959	2.4	...	-9	4	India	823	1.9	...	19	-3
Taipei Chino	644	1.6	...	39	33	Filipinas	681	1.5	...	29	24
Filipinas	397	1.0	...	-11	-9	Brunei Darussalam	478	1.1	...	7	-15
Total 15 economías anteriores	**36391**	**90.8**	**...**	**...**	**...**	**Total 15 economías anteriores**	**39970**	**90.2**	**...**	**...**	**...**

(1) En 2018, los territorios británicos de ultramar del Caribe (que incluyen las Islas Vírgenes Británicas, las Islas Caimán, Montserrat y las Islas Turco y Caicos) representaron el 4 por ciento de las exportaciones y el 2 por ciento de las importaciones totales servicios comerciales.
(2) Se refiere al total de los servicios.
(3) Se refiere al 2016.
(4) Las siguientes transacciones no están desglosadas geográficamente: exportaciones e importaciones de viajes; exportaciones de servicios financieros relacionadas con las transacciones de cambio de divisas; importaciones de servicios de transporte de carga y de servicios de seguros relacionados con la importación de bienes; exportaciones e importaciones de servicios de intermediación financiera medidos indirectamente (SIFMI). En conjunto, representan el 14.5 por ciento de las exportaciones y el 17 por ciento de las
(5) En 2018, los países de la ASEAN representaron el 9 por ciento del total de las exportaciones y 5 por ciento de las importaciones de servicios comerciales.
(6) Los servicios de intermediación financiera medidos indirectamente (SIFMI) no están desglosados geográficamente. En 2018 representaron el 5 por ciento de las exportaciones y el 2 por ciento de las importaciones.
(7) En 2018, los países de la ASEAN representaron el 41 por ciento del total de las exportaciones y 33 por ciento de las importaciones de servicios comerciales.

Cuadro A11

Exportaciones e importaciones de mercancías de los países menos adelantados, 2019

(Millones de dólares y porcentajes)

	Exportaciones					Importaciones				
	Valor	Variación porcentual anual				Valor	Variación porcentual anual			
	2019	2010-19	2017	2018	2019	2019	2010-19	2017	2018	2019
Países menos adelantados	**180923**	**2**	**17**	**13**	**-6**	**271688**	**6**	**10**	**10**	**1**
Exportadores de petróleo (1)										
Angola	34537	-4	25	18	-15	14490	-2	11	9	-8
Myanmar	17440	8	17	20	5	18000	16	23	0	-7
Sudán	2450	-16	33	-15	-30	6221	-5	10	-14	-21
Chad	2360	-5	14	34	-26	2230	-1	-22	12	3
Yemen	1478	-17	90	10	9	10491	1	-3	16	28
Bhután	590	-1	9	6	-3	960	1	3	2	-8
Sudán del Sur	...	...	...	...	...	...	...	...	...	...
Exportadores de productos manufacturados (2)										
Bangladesh	37943	8	3	9	-3	60144	9	18	14	-1
Camboya	14090	12	9	15	11	22090	14	10	20	20
Madagascar	2640	10	26	9	-15	3927	5	24	11	-3
Haití	1200	8	-1	10	11	4447	4	14	24	-8
Lesotho	1002	1	17	19	-18	2136	-1	13	6	-4
Nepal	900	1	7	6	14	12140	10	16	23	-5
Exportadores de productos agrícolas										
Uganda	3455	9	17	6	12	7476	5	16	20	11
Burkina Faso	3414	9	15	13	5	4672	10	17	12	7
Etiopía	2774	2	8	-10	3	16084	7	-3	-4	5
Benin	2367	7	25	4	2	3646	7	22	4	0
Rwanda	1166	16	42	8	4	2703	7	-1	9	11
Togo	1103	1	-2	8	1	2252	3	-17	15	4
Afganistán	1050	12	31	13	19	7310	4	16	-2	-1
Malawi	859	-2	-14	-2	-1	2897	3	15	10	4
Liberia	528	10	28	44	2	869	2	-16	5	-24
Somalia	...	...	...	...	...	...	...	...	...	...
Islas Salomón	460	8	14	7	-14	570	4	26	8	-7
Guinea-Bissau	306	10	23	0	-10	326	6	26	7	5
Burundi	182	7	38	5	1	883	6	23	5	11
República Centroafricana	180	3	28	11	10	460	5	9	15	-9
Timor-Leste	154	28	17	93	240	591	10	1	-6	14
Gambia	111	6	13	15	-9	619	9	43	10	3
Comoras	52	11	25	10	25	222	-1	15	10	-20
Vanuatu	48	0	-7	35	-24	290	0	-12	-5	-17
Santo Tomé y Príncipe	13	2	11	6	-21	141	3	6	1	-5
Kiribati	6	5	45	-46	-27	125	6	-4	-7	3
Exportadores de productos de las industrias extractivas excepto los combustibles										
Zambia	7303	0	26	13	-19	7221	3	10	19	-24
República Democrática del Congo	6800	3	43	40	-37	6200	4	2	31	-3
República Democrática Popular Lao	5880	14	15	9	11	5990	13	5	9	-3
Tanzanía	5048	2	-9	-3	27	8985	1	0	-14	12
Mozambique	4550	5	42	6	-9	7653	6	10	21	10
Malí	3367	6	2	21	-4	4599	3	6	9	-1
Guinea	3337	10	90	-13	-16	3370	10	-21	-3	0
Mauritania	2455	2	23	10	29	2786	4	10	24	7
Níger	1264	1	17	0	5	2485	0	14	17	9
Eritrea	744	57	34	15	11	1158	6	7	4	9
Sierra Leona	487	4	-9	-2	-12	1530	8	22	4	13
Otros										
Senegal	4175	8	13	21	15	8143	6	23	20	1
Djibouti	185	9	2	10	18	887	10	9	12	3
Tuvalu	0	-15	-8	-27	-28	29	3	13	-5	15
Pro memoria:										
Mundo (3)	**18888714**	**2**	**11**	**10**	**-3**	**19237599**	**2**	**11**	**10**	**-3**

Nota: Los datos correspondientes a 2019 proceden en gran medida de estimaciones.

(1) En este grupo se incluye a Bhután, por sus exportaciones de corriente eléctrica.

(2) Se incluyen los exportadores de oro (normalmente clasificados como n.e.p. en la Clasificación Uniforme para el Comercio Internacional, de las Naciones Unidas) y de diamantes (normalmente incluidos entre las manufacturas en la Clasificación de las Naciones Unidas).

(3) Incluye considerables reexportaciones o importaciones destinadas a la reexportación.

Cuadro A12

Exportaciones e importaciones de servicios comerciales de los países menos adelantados, 2019

(Millones de dólares y porcentajes)

	Exportaciones					Importaciones				
	Valor	Variación porcentual anual				Valor	Variación porcentual anual			
	2019	2010-19	2017	2018	2019	2019	2010-19	2017	2018	2019
Países menos adelantados	43409	8	7	14	10	66453	3	6	7	-7
Afganistán	600	-13	-29	98	-3	1211	2	15	13	-9
Angola	559	-5	38	-36	-11	8219	-7	6	-24	-16
Bangladesh	3207	11	13	31	8	9526	10	9	16	-1
Benin	395	1	2	50	-19	648	3	-10	11	-15
Bhután	144	9	11	13	-20	211	5	1	15	-10
Burkina Faso	...	...	7	11	...	...	...	10	10	...
Burundi	...	...	-2	41	...	...	...	18	1	...
Camboya	6027	14	14	20	15	3161	14	13	11	5
Chad	...	...	18	4	...	...	...	79	13	...
Comoras	...	...	14	23	...	...	...	13	12	...
Djibouti	758	20	2	7	6	589	21	42	-20	6
Eritrea	...	...	...	...	...	...	...	...	...	...
Etiopía	4536	10	19	38	1	4151	6	-4	22	-32
Gambia	229	6	-1	45	17	114	4	-7	-17	12
Guinea	132	9	-1	99	27	955	11	7	6	19
Guinea-Bissau	36	-2	58	17	-3	160	5	89	7	-3
Haití	395	0	-15	36	-40	911	2	2	15	-20
Islas Salomón	122	4	17	3	-12	215	2	3	-5	13
Kiribati	...	...	4	-30	...	...	...	-15	-10	...
Lesotho	28	-4	-46	-3	-5	436	1	18	4	-6
Liberia	9	-7	-29	-53	-8	235	-4	11	-8	17
Madagascar	1381	5	9	3	8	1069	0	12	5	-6
Malawi	172	10	26	17	7	317	5	20	13	3
Malí	469	3	3	10	-4	1355	3	5	5	-3
Mauritania	...	...	-41	-15	...	...	...	24	-8	...
Mozambique	923	16	49	19	18	2775	10	-5	46	-36
Myanmar	6735	39	1	19	51	3444	18	15	18	2
Nepal	1512	11	30	7	2	1691	8	29	11	-5
Níger	221	7	12	10	-2	...	...	21	11	...
República Centroafricana	...	...	12	32	...	...	...	11	53	...
República Democrática del Congo	...	...	-30	50	...	...	...	-15	73	...
República Democrática Popular Lao	1101	9	-7	18	20	1274	19	9	3	11
Rwanda	705	12	21	-1	8	948	9	1	1	-2
Santo Tomé y Príncipe	43	14	-13	3	-41	54	11	-2	-1	-8
Senegal	1213	3	7	7	0	1948	7	13	12	19
Sierra Leona	...	...	-63	4	...	...	...	-14	3	...
Somalia	...	...	5	3	...	...	...	9	2	...
Sudán	1353	23	18	-15	-9	1298	-7	-1	-20	22
Sudán del Sur	...	...	10	-28	...	...	...	-9	37	...
Tanzanía	4104	8	7	5	3	1882	0	-7	5	-9
Timor-Leste	76	11	25	6	-7	320	-4	-29	9	-7
Togo	607	9	6	11	3	508	3	7	8	10
Tuvalu	...	...	...	...	...	...	...	...	...	...
Uganda	1752	6	-17	16	9	2653	5	2	24	5
Vanuatu	...	...	5	14	...	...	...	3	0	...
Yemen	...	...	...	...	...	...	...	...	...	...
Zambia	1014	7	-2	10	6	1473	6	6	14	-9
Pro memoria:										
Mundo	**6065637**	**5**	**9**	**9**	**2**	**5730627**	**5**	**8**	**8**	**2**

Cuadro A13

Los diez principales exportadores e importadores de productos agrícolas, 2019

(Miles de millones de dólares y porcentajes)

	Valor	Parte en las exportaciones/importaciones mundiales				Variación porcentual anual			
	2019	2000	2005	2010	2019	2010-19	2017	2018	2019
Exportadores									
Unión Europea	639	38.9	41.9	37.4	35.9	3	8	6	-2
Exportaciones Extra-UE	224	12.6	13.0	11.9	12.6	4	8	6	2
Estados Unidos de América	165	13.0	9.8	10.5	9.3	2	3	1	-4
Brasil	89	2.8	4.1	5.1	5.0	3	14	6	-5
China	82	3.0	3.4	3.8	4.6	5	4	6	-1
Canadá	65	6.3	4.9	3.8	3.7	2	6	4	-6
Tailandia	43	2.2	2.1	2.6	2.4	2	18	2	-3
Indonesia	42	1.4	1.7	2.7	2.4	2	26	-7	-8
Argentina	40	2.2	2.3	2.6	2.2	1	-4	-3	15
India	37	1.1	1.2	1.7	2.1	6	17	0	-4
México	36	1.7	1.5	1.4	2.0	8	12	6	3
Total de las 10 economías anteriores	**1239**	**72.5**	**72.8**	**71.6**	**69.6**	**-**	**-**	**-**	**-**
Importadores									
Unión Europea	595	36.3	39.2	35.7	33.3	2	9	6	-4
Importaciones Extra-UE	180	13.0	12.5	11.1	10.1	2	7	6	-4
China	199	3.3	5.0	7.8	11.2	7	17	8	2
Estados Unidos de América	181	11.6	10.7	8.4	10.1	5	7	6	1
Japón	83	10.5	7.3	5.6	4.6	1	7	5	0
Reino Unido	71	5.8	5.9	4.6	4.0	1	4	6	-3
Canadá (1)	41	2.6	2.4	2.3	2.3	3	4	3	1
Corea, República de	37	2.2	1.9	1.9	2.1	4	8	10	-3
Federación de Rusia (1)	31	1.3	1.9	2.6	1.7	-2	16	3	0
México (1)	28	1.9	1.8	1.7	1.6	2	6	5	-8
Hong Kong, China	28	...	...	...	...	3	2	4	-7
Importaciones definitivas (2)	19	1.1	0.8	1.0	1.1	4	-1	4	1
Total de las 10 economías anteriores	**1284**	**76.5**	**76.9**	**71.4**	**72.0**	**-**	**-**	**-**	**-**

(1) Importaciones f.o.b.
(2) Estimaciones de la Secretaría.

Cuadro A14

Los diez principales exportadores e importadores de productos alimentarios, 2019

(Miles de millones de dólares y porcentajes)

	Valor	Parte en las exportaciones/importaciones mundiales				Variación porcentual anual			
	2019	2000	2005	2010	2019	2010-19	2017	2018	2019
Exportadores									
Unión Europea	553	40.6	43.4	38.4	36.3	3	8	5	-1
Exportaciones Extra-UE	190	13.3	13.3	12.0	12.5	4	7	5	2
Estados Unidos de América	136	12.6	9.1	10.1	8.9	2	1	1	-2
Brasil	76	3.0	4.5	5.5	5.0	3	14	4	-5
China	71	3.2	3.6	4.0	4.7	5	4	4	-1
Canadá	50	4.1	3.6	3.3	3.3	3	6	3	-1
Argentina	39	2.7	2.7	3.0	2.6	2	-4	-4	16
México	35	1.9	1.7	1.6	2.3	8	13	6	3
Tailandia	34	2.3	1.9	2.2	2.2	3	11	7	-1
India	33	1.3	1.3	1.6	2.2	7	18	-1	-1
Indonesia	33	1.3	1.4	2.3	2.2	3	22	-6	-10
Total de las 10 economías anteriores	**1060**	**72.9**	**73.3**	**72.0**	**69.7**	**-**	**-**	**-**	**-**
Importadores									
Unión Europea	513	36.7	40.2	36.2	33.7	2	8	5	-3
Importaciones Extra-UE	152	12.3	12.3	10.9	10.0	2	6	4	-3
Estados Unidos de América	158	11.1	10.1	8.5	10.4	6	6	6	2
China	137	2.0	3.0	5.2	9.0	10	14	8	12
Japón	71	10.6	7.5	5.6	4.7	1	7	5	0
Reino Unido	63	6.3	6.4	4.9	4.1	1	4	5	-2
Canadá (1)	37	2.6	2.4	2.4	2.4	3	4	3	1
Corea, República de	31	1.7	1.6	1.7	2.0	5	9	10	-1
Federación de Rusia (1)	29	1.5	2.2	3.0	1.9	-2	16	3	1
Hong Kong, China	27	...	...	...	...	5	3	5	-7
Importaciones definitivas (2)	19	1.3	0.9	1.1	1.3	5	0	4	4
México (1)	24	1.8	1.9	1.7	1.6	2	6	4	-7
Total de las 10 economías anteriores	**1081**	**75.5**	**76.2**	**70.4**	**71.1**	**-**	**-**	**-**	**-**

(1) Importaciones f.o.b.

(2) Estimaciones de la Secretaría.

Cuadro A15

Los diez principales exportadores e importadores de productos de las industrias extractiva, 2019

(Miles de millones de dólares y porcentajes)

	Valor	Parte en las exportaciones/importaciones mundiales				Variación porcentual anual			
	2019	2000	2005	2010	2019	2010-19	2017	2018	2019
Exportadores									
Unión Europea	465	14.5	15.4	14.3	16.0	1	26	19	-9
Exportaciones Extra-UE	167	4.5	4.5	4.9	5.8	1	30	18	-10
Federación de Rusia	247	7.2	9.1	9.2	8.5	-1	53	12	-6
Estados Unidos de América	243	3.2	2.8	4.2	8.4	7	38	34	2
Australia	185	3.1	2.8	4.2	6.4	4	26	20	9
Arabia Saudita, Reino de la (1)	180	8.3	8.9	7.0	6.2	-2	25	14	-9
Canadá	127	5.6	5.1	4.0	4.4	1	30	15	-2
China (2)	79	1.4	1.7	1.6	2.7	6	24	27	-1
Emiratos Árabes Unidos (1)	78	3.5	3.0	2.5	2.7	0	40	6	-2
Noruega	64	4.9	4.2	3.0	2.2	-4	22	29	-24
Iraq (1)	62	2.3	1.3	1.7	2.1	2	36	14	-9
Total de las 10 economías anteriores	**1731**	**53.9**	**54.4**	**51.6**	**59.7**	**-**	**-**	**-**	**-**
Importadores									
Unión Europea	786	30.4	31.8	27.6	25.0	-1	26	23	-11
Importaciones Extra-UE	489	21.0	21.1	18.4	15.5	-2	27	26	-12
China (2)	579	3.8	6.4	11.8	18.4	5	36	27	3
Estados Unidos de América	266	18.5	18.0	12.8	8.4	-5	25	17	-12
Japón	202	10.9	8.8	8.0	6.4	-3	26	21	-10
India	178	2.4	2.8	4.0	5.7	4	37	34	-10
Corea, República de	161	5.2	4.6	4.9	5.1	0	31	28	-11
Singapur	79	2.0	2.1	2.7	2.5	-1	38	19	-14
Reino Unido	77	2.8	3.1	2.8	2.4	-2	27	22	-10
Taipei Chino	60	2.1	2.1	2.2	1.9	-2	25	20	-11
Turquía	56	1.3	1.5	1.6	1.8	1	37	14	-7
Total de las 10 economías anteriores	**2443**	**79.4**	**81.1**	**78.5**	**77.6**	**-**	**-**	**-**	**-**

(1) Estimaciones de la Secretaría.

(2) Incluye importantes exportaciones e importaciones de las zonas de elaboración.

Cuadro A16

Los diez principales exportadores e importadores de manufacturas, 2019

(Miles de millones de dólares y porcentajes)

	Valor	Parte en las exportaciones/importaciones mundiales				Variación porcentual anual			
	2019	2000	2005	2010	2019	2010-19	2017	2018	2019
Exportadores									
Unión Europea	4631	38.0	41.0	37.2	35.9	2	9	10	-3
Exportaciones Extra-UE	1941	15.5	16.4	15.3	15.1	3	8	8	-2
China (1)	2321	4.7	9.6	14.8	18.0	5	8	10	0
Estados Unidos de América	1161	13.8	10.0	9.4	9.0	2	3	4	-1
Japón	611	9.6	7.5	6.8	4.7	-1	7	6	-5
Hong Kong, China	491	...	...	...	...	3	7	7	-4
Exportaciones locales	4	0.5	0.2	0.1	0.0	-7	-8	3	8
Reexportaciones	488	...	...	...	...	3	7	7	-4
Corea, República de	473	3.3	3.5	4.1	3.7	2	15	3	-11
México (1)	342	3.0	2.3	2.2	2.7	5	9	9	-6
Reino Unido	337	4.7	4.0	2.9	2.6	2	4	4	0
Taipei Chino	301	3.0	2.4	2.5	2.3	2	13	5	-1
Singapur	290	2.5	2.5	2.5	2.2	1	7	9	-3
Total de las 10 economías anteriores	**10471**	**83.0**	**83.0**	**82.5**	**81.2**	**-**	**-**	**-**	**-**
Importadores									
Unión Europea	4091	33.1	34.8	31.7	29.7	2	10	10	-2
Importaciones Extra-UE	1462	12.6	12.2	11.3	10.6	2	10	9	-1
Estados Unidos de América	1995	19.9	16.2	13.2	14.5	4	5	8	-1
China (1)	1240	3.5	6.5	8.6	9.0	4	12	13	-5
Hong Kong, China	512	...	...	...	...	3	8	8	-7
Importaciones definitivas (3)	98	0.6	0.2	0.2	0.7	18	14	16	132
Reino Unido	460	5.8	5.1	4.0	3.3	1	2	4	-2
Japón	424	4.4	3.6	3.3	3.1	2	6	8	-1
Canadá (2)	348	4.1	3.2	2.8	2.5	2	7	5	-1
México (1),(2)	319	3.1	2.4	2.3	2.3	3	6	8	-11
Corea, República de	302	2.0	2.1	2.3	2.2	3	13	5	-3
Singapur	249	2.3	2.0	1.9	1.8	2	7	12	1
Total de las 10 economías anteriores	**9526**	**78.7**	**76.1**	**70.5**	**69.2**	**-**	**-**	**-**	**-**

(1) Incluye importantes exportaciones e importaciones de las zonas de elaboración.
(2) Importaciones f.o.b.
(3) Estimaciones de la Secretaría.

Cuadro A17

Los diez principales exportadores e importadores de hierro y acero, 2019

(Miles de millones de dólares y porcentajes)

	Valor	Parte en las exportaciones/importaciones mundiales				Variación porcentual anual			
	2019	2000	2005	2010	2019	2010-19	2017	2018	2019
Exportadores									
Unión Europea	151	44.3	41.5	37.0	36.3	0	22	13	-12
Exportaciones Extra-UE	41	13.1	13.0	11.4	10.0	-2	16	10	-8
China (1)	55	3.1	6.1	9.4	13.3	4	1	12	-12
Japón	28	10.5	8.7	9.9	6.8	-4	12	6	-10
Corea, República de	26	4.7	4.5	5.8	6.3	1	22	8	-7
Federación de Rusia	19	4.3	5.4	4.4	4.7	0	39	24	-21
Estados Unidos de América	13	4.5	3.6	4.1	3.2	-3	18	-4	-14
India	12	0.9	1.7	2.5	2.9	1	69	-13	-1
Brasil	12	2.6	2.9	2.1	2.8	3	37	12	-9
Turquía	11	1.3	1.8	2.4	2.7	1	32	38	-14
Taipei Chino	10	3.3	2.8	2.6	2.4	-1	27	9	-16
Total de las 10 economías anteriores	**337**	**79.5**	**79.0**	**80.2**	**81.3**	**-**	**-**	**-**	**-**
Importadores									
Unión Europea	149	38.1	36.3	33.3	34.6	0	26	16	-14
Importaciones Extra-UE	40	9.1	9.5	8.6	9.3	1	32	21	-17
Estados Unidos de América	34	12.7	9.1	7.2	7.8	1	34	7	-19
China (1)	25	6.4	7.9	5.8	5.9	0	24	7	5
Corea, República de	15	3.5	4.5	5.3	3.5	-5	12	-4	-3
Tailandia	13	1.8	2.6	2.7	3.0	1	7	19	-3
México (1),(2)	11	2.6	1.9	1.9	2.6	3	18	10	-12
Indonesia	11	1.1	1.2	1.7	2.6	4	20	29	1
Viet Nam (3)	10	0.6	1.0	1.6	2.4	5	12	6	-2
India	10	0.5	1.3	2.3	2.3	0	10	20	-3
Turquía	10	1.6	2.0	2.3	2.3	0	28	6	-20
Total de las 10 economías anteriores	**288**	**69.0**	**67.7**	**64.0**	**66.9**	**-**	**-**	**-**	**-**

(1) Incluye importantes exportaciones e importaciones de las zonas de elaboración.
(2) Importaciones f.o.b.
(3) Estimaciones de la Secretaría.

Cuadro A18

Los diez principales exportadores e importadores de productos químicos, 2019

(Miles de millones de dólares y porcentajes)

	Valor	Parte en las exportaciones/importaciones mundiales				Variación porcentual anual			
	2019	2000	2005	2010	2019	2010-19	2017	2018	2019
Exportadores									
Unión Europea	1007	47.6	50.0	46.0	45.6	3	10	13	-1
Exportaciones Extra-UE	456	19.9	19.8	18.9	20.6	4	9	10	3
Estados Unidos de América	224	13.7	10.9	11.2	10.1	2	5	7	1
China (1)	160	2.1	3.2	5.2	7.2	7	16	18	-4
Suiza	115	3.6	4.0	4.3	5.2	5	4	7	8
Japón	79	6.0	4.8	4.6	3.6	0	11	11	-1
Corea, República de	74	2.4	2.5	2.9	3.3	5	19	14	-9
Reino Unido	67	6.0	5.2	4.3	3.0	-1	2	1	-4
Singapur	54	1.6	2.4	2.3	2.4	3	9	16	-7
India	53	0.7	1.0	1.4	2.4	9	12	22	6
Canadá	37	2.5	2.4	2.0	1.7	1	-4	14	-2
Total de las 10 economías anteriores	**1870**	**86.2**	**86.4**	**84.1**	**84.6**	**-**	**-**	**-**	**-**
Importadores									
Unión Europea	820	38.6	41.4	37.9	35.6	2	10	12	-2
Importaciones Extra-UE	264	12.7	12.3	11.6	11.5	3	9	7	1
Estados Unidos de América	271	12.2	11.4	10.1	11.8	5	2	17	3
China (1)	218	4.9	6.7	8.5	9.5	4	18	16	-2
Japón	74	4.2	3.3	3.5	3.2	2	3	15	-3
Reino Unido	72	5.0	4.7	4.0	3.1	0	5	1	-5
India	59	0.8	1.2	2.0	2.6	6	14	22	-1
Suiza	55	2.1	2.3	2.1	2.4	4	7	8	3
Corea, República de	51	2.2	2.1	2.3	2.2	3	13	13	-7
Canadá (2)	50	3.2	2.8	2.4	2.2	2	7	7	1
Brasil (2)	44	1.6	1.3	1.8	1.9	4	10	16	3
Total de las 10 economías anteriores	**1714**	**74.9**	**77.1**	**74.6**	**74.5**	**-**	**-**	**-**	**-**

(1) Incluye importantes exportaciones e importaciones de las zonas de elaboración.

(2) Importaciones f.o.b.

Cuadro A19

Los diez principales exportadores e importadores de equipo para oficina y de telecomunicaciones, 2019

(Miles de millones de dólares y porcentajes)

	Valor	Parte en las exportaciones/importaciones mundiales				Variación porcentual anual			
	2019	2000	2005	2010	2019	2010-19	2017	2018	2019
Exportadores									
China (1)	633	4.5	17.7	27.8	32.0	4	11	8	-3
Unión Europea	362	24.1	25.2	21.4	18.3	1	11	8	-2
Exportaciones Extra-UE	118	10.2	10.0	7.4	5.9	0	8	5	0
Hong Kong, China	293	...	...	...	...	6	8	10	-3
Exportaciones locales	0	0.4	0.3	0.1	0.0	-23	-7	-35	22
Reexportaciones	293	...	...	...	...	6	8	10	-3
Estados Unidos de América	142	15.9	9.8	8.3	7.2	1	4	4	-6
Taipei Chino	141	6.0	4.4	5.4	7.1	6	21	-3	7
Corea, República de	129	6.1	6.5	6.0	6.5	3	37	17	-24
Singapur	116	7.7	8.0	7.9	5.9	-1	7	2	-6
Viet Nam (2)	95	0.1	0.1	0.4	4.8	37	30	15	16
Malasia	76	5.4	4.7	4.2	3.8	1	21	21	-10
México (1)	64	3.5	3.0	3.7	3.2	1	9	4	-9
Total de las 10 economías anteriores	**1758**	**73.6**	**79.7**	**85.1**	**88.8**	**-**	**-**	**-**	**-**
Importadores									
Unión Europea	463	26.1	27.6	25.6	20.8	0	13	8	-2
Importaciones Extra-UE	238	14.5	14.7	13.4	10.7	0	13	9	-2
China (1)	454	4.4	11.8	15.7	20.4	6	10	16	-4
Estados Unidos de América	321	21.3	17.1	16.1	14.4	1	11	3	-11
Hong Kong, China	300	...	...	...	...	6	12	10	-9
Importaciones definitivas (2)	24	1.3	0.4	0.6	1.1	9	86	8	-10
Singapur	97	5.3	5.5	5.0	4.4	1	11	11	-5
Japón	90	6.0	4.9	4.7	4.0	1	11	3	0
Corea, República de	76	3.4	2.8	2.7	3.4	5	14	4	3
Taipei Chino	72	3.8	2.8	2.6	3.2	5	20	9	6
Viet Nam (2)	72	0.1	0.2	0.4	3.2	29	34	13	26
México (1),(3)	63	2.9	2.6	3.2	2.8	1	-2	11	-7
Total de las 10 economías anteriores	**1733**	**74.5**	**75.7**	**76.6**	**77.7**	**-**	**-**	**-**	**-**

(1) Incluye importantes exportaciones e importaciones de las zonas de elaboración.
(2) Estimaciones de la Secretaría.
(3) Importaciones f.o.b.

Cuadro A20

Los diez principales exportadores e importadores de productos de la industria automotriz, 2019

(Miles de millones de dólares y porcentajes)

	Valor	Parte en las exportaciones/importaciones mundiales				Variación porcentual anual			
	2019	2000	2005	2010	2019	2010-19	2017	2018	2019
Exportadores									
Unión Europea	699	45.4	49.5	46.4	46.6	4	8	6	-4
Exportaciones Extra-UE	268	16.0	17.8	18.8	17.9	3	6	2	-6
Japón	152	15.3	13.3	13.7	10.2	0	3	6	-4
Estados Unidos de América	139	11.7	9.4	9.1	9.3	4	6	0	3
México (1)	119	5.3	3.8	5.1	7.9	9	14	13	-4
Corea, República de	65	2.6	4.1	5.0	4.3	2	-2	-1	3
Canadá	61	10.5	7.3	4.6	4.1	2	-4	-4	0
China (1)	59	0.3	1.1	2.6	4.0	9	12	12	-2
Reino Unido	52	4.5	4.2	3.6	3.5	3	4	2	-8
Tailandia	29	0.4	0.9	1.7	1.9	5	4	8	-7
Turquía	25	0.3	1.0	1.3	1.7	7	22	10	-4
Total de las 10 economías anteriores	**1401**	**96.2**	**94.6**	**93.0**	**93.4**	**-**	**-**	**-**	**-**
Importadores									
Unión Europea	567	36.7	38.8	33.9	37.6	5	11	10	-1
Importaciones Extra-UE	120	7.4	7.4	6.5	7.9	6	12	9	2
Estados Unidos de América	318	29.5	21.9	17.0	21.0	6	3	4	1
China (1)	80	0.7	1.4	4.8	5.3	5	11	4	-8
Canadá (2)	75	8.0	6.1	5.4	5.0	3	8	0	-1
Reino Unido	74	6.8	6.8	5.4	4.9	2	-2	2	-1
México (1),(2)	37	3.5	2.7	2.6	2.5	3	12	7	-30
Australia (2)	26	1.5	1.6	2.1	1.7	1	15	2	-11
Federación de Rusia (2)	25	0.2	1.2	2.1	1.7	1	36	12	1
Japón	23	1.7	1.4	1.3	1.6	6	5	9	-5
Emiratos Árabes Unidos (3)	20	0.4	0.7	1.0	1.3	7	36	-7	-3
Total de las 10 economías anteriores	**1246**	**88.9**	**82.7**	**75.5**	**82.5**	**-**	**-**	**-**	**-**

(1) Incluye importantes exportaciones e importaciones de las zonas de elaboración.
(2) Importaciones f.o.b.
(3) Estimaciones de la Secretaría.

Cuadro A21

Los diez principales exportadores e importadores de textiles, 2019

(Miles de millones de dólares y porcentajes)

	Valor	Parte en las exportaciones/importaciones mundiales				Variación porcentual anual			
	2019	2000	2005	2010	2019	2010-19	2017	2018	2019
Exportadores									
China (1)	120	10.3	20.2	30.4	39.2	5	5	8	1
Unión Europea	66	33.4	32.5	25.3	21.7	0	5	7	-6
Exportaciones Extra-UE	24	11.5	11.3	9.0	7.9	1	5	8	-5
India	17	3.6	4.1	5.1	5.6	3	6	6	-5
Estados Unidos de América	13	7.0	6.1	4.8	4.4	1	3	1	-3
Turquía	12	2.4	3.5	3.5	3.9	3	5	4	-1
Corea, República de	9	8.1	5.1	4.3	3.0	-2	-2	0	-7
Viet Nam (2)	9	0.2	0.4	1.2	2.9	12	18	13	8
Taipei Chino	9	7.6	4.8	3.8	2.8	-1	3	0	-8
Pakistán	7	2.9	3.5	3.1	2.3	-1	2	2	-11
Hong Kong, China	6	...	...	...	...	-6	-4	-3	-13
Exportaciones locales	0	0.8	0.3	0.1	0.0	-11	7	3	11
Reexportaciones	6	...	...	...	...	-6	-4	-3	-14
Total de las 10 economías anteriores	**262**	**76.2**	**80.4**	**81.8**	**85.8**	**-**	**-**	**-**	**-**
Importadores									
Unión Europea	67	29.7	29.2	23.8	21.3	1	5	5	-5
Importaciones Extra-UE	30	9.6	9.8	9.6	9.5	2	5	6	-4
Estados Unidos de América	31	9.7	10.5	8.7	10.0	3	3	8	-2
Viet Nam (2)	16	0.8	1.6	2.6	5.2	10	9	11	1
China (1)	16	7.8	7.2	6.6	5.0	-1	4	3	-12
Bangladesh (2)	10	0.8	1.1	1.7	3.1	9	6	17	-6
Japón	9	3.0	2.7	2.7	2.8	2	3	6	-1
Reino Unido	7	4.4	3.5	2.7	2.3	0	1	1	-2
Indonesia	7	0.8	0.4	1.6	2.1	5	4	12	-2
Hong Kong, China	6	...	...	...	...	-7	-4	-3	-15
Importaciones definitivas (2)	1	0.9	0.3	0.1	0.2	...	-13	0	-29
México (1),(3)	6	3.5	2.8	1.9	1.8	1	1	4	-13
Total de las 10 economías anteriores	**169**	**61.3**	**59.3**	**52.4**	**53.8**	**-**	**-**	**-**	**-**

(1) Incluye importantes exportaciones e importaciones de las zonas de elaboración.
(2) Estimaciones de la Secretaría.
(3) Importaciones f.o.b.

Cuadro A22

Los diez principales exportadores e importadores de prendas de vestir, 2019

(Miles de millones de dólares y porcentajes)

	Valor	Parte en las exportaciones/importaciones mundiales				Variación porcentual anual			
	2019	2000	2005	2010	2019	2010-19	2017	2018	2019
Exportadores									
China (1)	152	18.2	26.6	36.6	30.8	2	0	0	-4
Unión Europea	136	26.4	29.3	26.9	27.6	4	10	11	0
Exportaciones Extra-UE	43	8.1	8.6	7.5	8.8	6	12	10	2
Bangladesh (2)	34	2.6	2.5	4.2	6.8	10	2	13	2
Viet Nam (2)	31	0.9	1.7	2.9	6.2	13	9	13	8
India	17	3.0	3.1	3.2	3.5	5	2	-10	4
Turquía	16	3.3	4.2	3.6	3.2	2	0	4	1
Hong Kong, China	12	...	...	...	...	-7	-8	-4	-11
Exportaciones locales	0	5.0	2.6	0.1	0.0	-24	-40	-10	-9
Reexportaciones	12	...	...	...	...	-7	-8	-4	-11
Reino Unido	9	2.1	1.8	1.6	1.8	6	2	5	1
Indonesia	9	2.4	1.8	1.9	1.7	3	10	9	-4
Camboya (2)	9	0.5	0.8	0.9	1.7	12	8	13	4
Total de las 10 economías anteriores	**411**	**64.4**	**74.4**	**81.8**	**83.5**	**-**	**-**	**-**	**-**
Importadores									
Unión Europea	180	32.7	37.4	37.6	34.2	3	6	9	-1
Importaciones Extra-UE	95	16.4	19.4	21.2	18.1	2	5	8	-1
Estados Unidos de América	95	33.1	28.7	22.1	18.2	2	0	4	0
Japón	30	9.7	8.1	7.2	5.7	1	1	8	-2
Reino Unido	26	7.5	8.7	7.1	5.0	0	-1	3	0
Hong Kong, China	11	...	...	...	...	-4	-6	2	-11
Importaciones definitivas (2)	1	0.9	...	...	0.2	...	...	557	-12
Canadá (3)	11	1.8	2.1	2.2	2.1	3	5	5	4
Corea, República de	11	0.6	1.0	1.2	2.1	11	8	16	2
China (1)	9	0.6	0.6	0.7	1.7	15	13	14	8
Federación de Rusia (3)	8	0.1	0.3	2.0	1.5	1	26	7	4
Suiza	8	1.6	1.6	1.4	1.5	4	12	13	2
Total de las 10 economías anteriores	**379**	**88.5**	**88.5**	**81.6**	**72.1**	**-**	**-**	**-**	**-**

(1) Incluye importantes exportaciones e importaciones de las zonas de elaboración.
(2) Estimaciones de la Secretaría.
(3) Importaciones f.o.b.

Cuadro A23

Comercio mundial de servicios comerciales, por categorías, 2019

(Miles de millones de dólares y porcentajes)

	Valor	Parte				
	2019	2005	2010	2017	2018	2019
Exportaciones						
Servicios comerciales	6066	100.0	100.0	100.0	100.0	100.0
Servicios relacionados con los bienes	236	3.5	3.3	3.6	3.9	3.9
Transportes	1029	22.0	21.2	17.4	17.4	17.0
Viajes	1442	26.3	24.4	24.3	24.0	23.8
Otros servicios comerciales	3358	48.2	51.0	54.6	54.7	55.4
Importaciones						
Servicios comerciales	5731	100.0	100.0	100.0	100.0	100.0
Servicios relacionados con los bienes	155	2.6	2.1	2.7	2.7	2.7
Transportes	1207	27.0	26.3	21.4	21.9	21.1
Viajes	1390	25.7	23.2	24.8	24.9	24.3
Otros servicios comerciales	2979	44.7	48.5	51.1	50.5	52.0

Nota: Para información sobre asimetrías, véanse los Metadatos.

Cuadro A24

Crecimiento de las exportaciones de servicios comerciales, por categorías y por regiones, 2010-2019

(Variación porcentual anual)

	Mundo	América del Norte	América del Sur y Central	Europa	CEI	África	Oriente Medio	Asia
Servicios comerciales								
2010-2019	5	5	4	5	3	3	...	...
2018	9	4	3	10	11	11	7	12
2019	2	2	0	2	1	3	4	3
Servicios relacionados con los bienes								
2010-2019	7	8	6	7	-2	-1	19	...
2018	17	19	25	15	4	18	-13	20
2019	2	2	-10	1	-4	-3	18	6
Transportes								
2010-2019	2	2	2	3	3	3	...	1
2018	9	8	4	10	9	8	2	10
2019	-1	-2	0	0	-1	2	-2	-1
Viajes								
2010-2019	5	5	6	4	5	2	...	...
2018	8	2	4	9	17	13	5	10
2019	1	0	2	1	0	2	5	1
Otros servicios comerciales								
2010-2019	6	5	3	6	4	5	...	8
2018	9	3	1	10	11	10	12	13
2019	3	3	0	2	5	6	6	5

Cuadro A25

Comercio mundial de servicios relacionados con los bienes, por regiones, 2019

(Miles de millones de dólares y porcentajes)

	Valor	Parte		Variación porcentual anual			
	2019	2010	2019	2010-19	2017	2018	2019
Exportaciones							
Mundo	**236**	**100.0**	**100.0**	**7**	**8**	**17**	**2**
América del Norte	30	11.1	12.7	8	7	19	2
América del Sur y Central y el Caribe	5	2.4	2.2	6	-3	25	-10
Europa	121	49.3	51.3	7	11	15	1
Unión Europea	102	41.1	43.3	7	13	15	-1
Comunidad de Estados Independientes(CEI), incluyendo los Estados asociados y antiguos miembros	6	5.3	2.5	-2	13	4	-4
Africa	2	2.0	1.0	-1	6	18	-3
Oriente Medio	2	0.2	0.6	19	16	-13	18
Asia	70	...	29.6	...	2	20	6
Importaciones							
Mundo	**155**	**100.0**	**100.0**	**8**	**10**	**9**	**2**
América del Norte	9	7.8	5.8	4	-10	5	9
América del Sur y Central y el Caribe	1	...	0.9	...	21	8	-9
Europa	92	38.9	59.0	13	15	14	4
Unión Europea	82	33.9	53.0	13	16	14	3
Comunidad de Estados Independientes(CEI), incluyendo los Estados asociados y antiguos miembros	3	1.5	1.9	11	16	12	-4
Africa	1	0.8	0.7	6	17	-6	-6
Oriente Medio	1	0.2	0.4	13	8	-2	15
Asia	49	...	31.4	...	6	3	-2

Nota: Para información sobre asimetrías, véanse los Metadatos.

Cuadro A26

Principales exportadores e importadores de servicios relacionados con los bienes, 2019

(Miles de millones de dólares y porcentajes)

	Valor	Parte		Variación porcentual anual			
	2019	2010	2019	2010-19	2017	2018	2019
Exportadores							
Unión Europea	102.3	41.1	43.3	7	13	15	-1
Exportaciones extra-UE	51.8	19.2	21.9	8	12	16	-2
China	29.7	19.3	12.6	2	1	22	2
Estados Unidos de América	27.9	10.0	11.8	9	8	20	0
Viet Nam	10.8	...	4.6	...	-7	21	12
Singapur	8.4	5.0	3.5	3	-4	23	11
Reino Unido	8.2	3.4	3.5	7	7	11	8
Suiza	6.8	2.9	2.9	7	4	13	12
Taipei Chino	4.6	...	1.9	...	36	10	7
Filipinas	4.4	...	1.9	...	26	20	5
Malasia	3.4	2.1	1.4	2	11	16	-1
Federación de Rusia	3.1	3.2	1.3	-3	6	-3	-5
Corea, República de	2.8	1.8	1.2	2	-6	8	2
Canadá	2.3	1.1	1.0	5	-4	3	44
Japón	2.0	0.5	0.9	15	-5	9	13
Marruecos	2.0	1.7	0.8	-1	3	20	-2
Total de las 15 economías anteriores	**218.6**	**...**	**92.5**	**...**	**...**	**...**	**...**
Importadores							
Unión Europea	82.3	33.9	53.0	13	16	14	3
Importaciones extra-UE	35.7	14.8	23.0	13	15	11	2
Japón	10.6	10.6	6.8	2	9	2	0
Hong Kong, China	10.5	24.0	6.8	-6	3	2	-13
Corea, República de	10.1	8.8	6.5	4	13	7	-3
Estados Unidos de América	7.8	7.3	5.0	3	-11	5	10
Singapur	6.1	4.9	3.9	5	4	-3	-3
China	4.0	0.1	2.6	54	12	14	42
Reino Unido	3.6	1.1	2.3	17	25	34	24
Suiza	2.9	2.3	1.9	5	22	5	5
Taipei Chino	2.9	...	1.8	...	4	-21	-21
Federación de Rusia	2.1	1.2	1.4	10	14	11	-2
Turquía	1.3	...	0.9	...	-22	18	45
India	1.3	...	0.8	...	47	90	25
Noruega	1.1	1.3	0.7	1	-20	4	41
Canadá	0.8	0.3	0.5	16	-15	3	10
Total de las 15 economías anteriores	**147.4**	**...**	**94.9**	**...**	**...**	**...**	**...**

Cuadro A27

Principales exportadores e importadores de servicios de manufactura en insumos físicos que son propiedad de otros, 2018 y 2019

(Millones de dólares y porcentajes)

	Valor		Parte in 10 economías	Variación porcentual anual			
	2018	2019	2018	2010-19	2017	2018	2019
Exportadores							
China	21979	19531	42.5	-3	-3	22	-11
Viet Nam	9578	10725	18.5	...	-7	20	12
Filipinas	4140	4339	8.0	...	27	20	5
Reino Unido	3021	3293	5.8	5	-7	4	9
Malasia	2872	2856	5.6	1	10	15	-1
Taipei Chino	2781	3214	5.4	...	27	8	16
Corea, República de	2292	2229	4.4	0	-8	3	-3
Ucrania	1698	1628	3.3	2	26	20	-4
Marruecos	1688	1619	3.3	-3	5	17	-4
Federación de Rusia	1637	1170	3.2	-7	-5	7	-29
Total de las 10 economías anteriores	**51684**	**50603**	**100.0**	**...**	**...**	**...**	**...**
Importadores							
Hong Kong, China	11888	10370	31.4	-7	3	1	-13
Corea, República de	9849	9449	26.0	3	12	7	-4
Singapur	5475	5311	14.5	5	6	-7	-3
Japón	5098	4189	13.5	-7	6	-7	-18
Taipei Chino	2726	1947	7.2	...	2	-25	-29
Reino Unido	1753	1656	4.6	12	47	44	-6
Bolivia, Estado Plurinacional de	470	270	1.2	...	3	-11	-42
China	264	312	0.7	16	12	49	18
Kazajstán	188	185	0.5	...	28	17	-1
Federación de Rusia	146	163	0.4	-2	15	-7	11
Total de las 10 economías anteriores	**37857**	**33852**	**100.0**	**...**	**...**	**...**	**...**

Nota: Sobre la base de la información de que dispone la Secretaría. Algunas economías pueden no aparecer en la lista, dado que no comunican datos por separado sobre esta categoría de servicios. Véanse los Metadatos.

Cuadro A28

Principales exportadores e importadores de servicios de mantenimiento y reparación, 2018 y 2019

(Millones de dólares y porcentajes)

	Valor		Parte in 10 economías	Variación porcentual anual			
	2018	2019	2018	2010-19	2017	2018	2019
Exportadores							
Estados Unidos de América	27948	27868	47.3	9	8	20	0
Singapur	7224	8119	12.2	3	-4	22	12
China	7180	10167	12.2	...	17	21	42
Suiza	5010	5618	8.5	7	8	20	12
Reino Unido	4572	4931	7.7	8	19	16	8
Federación de Rusia	1599	1900	2.7	0	17	-11	19
Canadá	1566	2263	2.7	5	-4	3	44
Taipei Chino	1530	1389	2.6	53	58	16	-9
Brasil	1328	673	2.2	44	27	186	-49
Turquía	1092	1089	1.8	...	29	8	0
Total de las 10 economías anteriores	**59049**	**64016**	**100.0**	**...**	**...**	**...**	**...**
Importadores							
Estados Unidos de América	7133	7823	29.1	3	-11	5	10
Japón	5488	6425	22.4	34	11	11	17
Suiza	2720	2838	11.1	5	21	7	4
China	2537	3653	10.4	...	12	12	44
Federación de Rusia	2008	1949	8.2	12	14	13	-3
Reino Unido	1117	1915	4.6	25	4	22	71
India	998	1231	4.1	...	58	97	23
Taipei Chino	924	924	3.8	6	13	-5	0
Singapur	792	789	3.2	2	-12	35	0
Noruega	782	1100	3.2	1	-20	4	41
Total de las 10 economías anteriores	**24498**	**28647**	**100.0**	**...**	**...**	**...**	**...**

Nota : Sobre la base de la información de que dispone la Secretaría. Algunas economías pueden no aparecer en la lista, dado que no comunican datos por separado sobre esta categoría de servicios. Véanse los Metadatos.

Cuadro A29

Comercio mundial de transporte, por regiones, 2019

(Miles de millones de dólares y porcentajes)

	Valor	Parte		Variación porcentual anual			
	2019	2010	2019	2010-19	2017	2018	2019
Exportaciones							
Mundo	**1029**	**100.0**	**100.0**	**2**	**10**	**9**	**-1**
América del Norte	107	10.8	10.4	2	6	8	-2
América del Sur y Central y el Caribe	29	3.0	2.8	2	6	4	0
Europa	505	47.9	49.1	3	11	10	0
Unión Europea	401	39.3	39.0	2	12	11	-1
Comunidad de Estados Independientes(CEI), incluyendo los Estados asociados y antiguos miembros	42	3.9	4.1	3	12	9	-1
Africa	31	3.0	3.0	3	7	8	2
Oriente Medio	57	...	5.6	...	12	2	-2
Asia	257	28.6	25.0	1	8	10	-1
Importaciones							
Mundo	**1207**	**100.0**	**100.0**	**2**	**9**	**10**	**-2**
América del Norte	147	12.2	12.2	2	6	9	0
América del Sur y Central y el Caribe	46	4.5	3.8	0	10	6	-4
Europa	422	35.9	34.9	2	10	11	-2
Unión Europea	353	29.7	29.3	2	12	10	-2
Comunidad de Estados Independientes(CEI), incluyendo los Estados asociados y antiguos miembros	32	2.3	2.7	4	17	12	5
Africa	61	5.5	5.1	1	2	12	-2
Oriente Medio	79	...	6.5	...	2	3	5
Asia	420	32.3	34.8	3	12	12	-3

Nota: Para información sobre asimetrías, véanse los Metadatos.

Cuadro A30

Principales exportadores e importadores de transporte, 2019

(Miles de millones de dólares y porcentajes)

	Valor	Parte		Variación porcentual anual			
	2019	2010	2019	2010-19	2017	2018	2019
Exportadores							
Unión Europea	401.0	39.3	39.0	2	12	11	-1
Exportaciones extra-UE	197.6	21.6	19.2	1	12	11	-2
Estados Unidos de América	91.1	9.2	8.9	2	6	8	-2
Singapur	58.4	4.7	5.7	5	16	27	-3
China	46.0	4.1	4.5	3	10	14	9
Reino Unido	39.5	3.6	3.8	3	3	4	0
Hong Kong, China	30.2	3.6	2.9	0	8	8	-9
Emiratos Árabes Unidos	28.9	...	2.8	...	10	1	2
Corea, República de	26.3	4.7	2.6	-4	-10	12	-5
Japón	26.2	5.1	2.5	-5	8	-15	-9
Turquía	25.3	1.1	2.5	12	12	11	3
Federación de Rusia	21.6	1.8	2.1	4	16	12	-3
India	21.1	1.6	2.1	5	12	12	11
Noruega	20.8	2.2	2.0	1	4	14	1
Canadá	14.1	1.5	1.4	1	9	4	1
Suiza	13.2	1.3	1.3	3	10	4	1
Total de las 15 economías anteriores	**863.7**	**...**	**84.0**	**...**	**...**	**...**	**...**
Importadores							
Unión Europea	353.3	29.7	29.3	2	12	10	-2
Importaciones extra-UE	156.8	15.0	13.0	1	8	11	-4
Estados Unidos de América	107.5	8.9	8.9	2	4	10	1
China	104.7	6.4	8.7	6	15	17	-3
India	67.6	4.7	5.6	4	19	17	1
Singapur	61.1	3.0	5.1	8	17	23	-2
Japón	34.1	4.7	2.8	-3	5	-4	-11
Reino Unido	32.8	3.0	2.7	1	-5	18	-4
Corea, República de	29.7	3.1	2.5	0	5	6	-8
Canadá	24.2	2.2	2.0	1	9	10	-2
Tailandia	18.9	1.9	1.6	0	12	13	0
Hong Kong, China	17.7	1.6	1.5	1	3	6	-5
Arabia Saudita, Reino de la	16.8	1.3	1.4	3	-3	-1	7
Federación de Rusia	15.4	1.2	1.3	3	22	6	1
Emiratos Árabes Unidos	15.2	...	1.3	...	2	4	2
México	14.7	1.1	1.2	4	12	4	-4
Total de las 15 economías anteriores	**913.9**	**...**	**75.7**	**...**	**...**	**...**	**...**

Cuadro A31

Comercio mundial de viajes, por regiones, 2019

(Miles de millones de dólares y porcentajes)

	Valor	Parte		Variación porcentual anual			
	2019	2010	2019	2010-19	2017	2018	2019
Exportaciones							
Mundo	**1442**	**100.0**	**100.0**	**5**	**8**	**8**	**1**
América del Norte	245	16.9	17.0	5	2	2	0
América del Sur y Central y el Caribe	71	4.6	4.9	6	5	4	2
Europa	545	41.2	37.8	4	10	9	1
Unión Europea	431	32.6	29.9	4	11	10	0
Comunidad de Estados Independientes(CEI), incluyendo los Estados asociados y antiguos miembros	25	1.8	1.8	5	16	17	0
Africa	51	4.5	3.5	2	27	13	2
Oriente Medio	79	...	5.4	...	8	5	5
Asia	427	...	29.6	...	7	10	1
Importaciones							
Mundo	**1390**	**100.0**	**100.0**	**5**	**7**	**8**	**0**
América del Norte	179	14.2	12.9	4	7	5	4
América del Sur y Central y el Caribe	48	3.9	3.5	4	15	0	-5
Europa	462	42.6	33.2	2	8	9	0
Unión Europea	345	31.8	24.8	2	11	11	0
Comunidad de Estados Independientes(CEI), incluyendo los Estados asociados y antiguos miembros	57	4.0	4.1	6	23	10	5
Africa	35	2.9	2.5	4	24	17	16
Oriente Medio	103	...	7.4	...	7	5	2
Asia	506	...	36.4	...	3	8	-4

Nota: Para información sobre asimetrías, véanse los Metadatos.

Cuadro A32

Principales exportadores e importadores de viajes, 2019

(Miles de millones de dólares y porcentajes)

	Valor	Parte		Variación porcentual anual			
	2019	2010	2019	2010-19	2017	2018	2019
Exportadores							
Unión Europea	431.3	32.6	29.9	4	11	10	0
Exportaciones extra-UE	184.9	13.4	12.8	4	12	9	-1
Estados Unidos de América	193.3	13.7	13.4	4	1	1	-2
Tailandia	60.5	2.1	4.2	13	17	8	7
Reino Unido	49.9	3.6	3.5	4	-1	2	3
Australia	45.4	3.4	3.1	4	13	8	1
Japón	45.2	1.4	3.1	15	11	24	7
Macao, China	39.7	2.3	2.8	7	18	13	-3
China	34.5	...	2.4	...	-13	2	-13
India	30.7	1.5	2.1	9	22	4	8
Turquía	29.8	2.4	2.1	3	20	12	18
Hong Kong, China	29.0	2.3	2.0	3	1	11	-21
Canadá	26.8	1.9	1.9	5	11	5	2
México	24.6	1.3	1.7	8	9	6	9
Emiratos Árabes Unidos	21.8	...	1.5	...	8	2	2
Singapur	20.1	1.5	1.4	4	5	3	-2
Total de las 15 economías anteriores	**1082.7**	**...**	**75.1**	**...**	**...**	**...**	**...**
Importadores							
Unión Europea	344.8	31.8	24.8	2	11	11	0
Importaciones extra-UE	129.9	12.2	9.3	2	11	11	1
China	250.7	...	18.0	...	-2	9	-9
Estados Unidos de América	134.6	9.7	9.7	5	8	7	7
Reino Unido	71.1	6.9	5.1	2	-3	6	3
Federación de Rusia	36.2	3.0	2.6	3	30	10	5
Australia	35.9	3.0	2.6	3	12	7	-2
Canadá	34.7	3.6	2.5	1	6	-1	1
Corea, República de	29.4	2.1	2.1	5	16	1	-8
Hong Kong, China	26.7	2.0	1.9	5	5	4	1
Singapur	26.6	2.1	1.9	4	4	5	1
India	22.9	1.2	1.6	9	13	16	7
Japón	21.1	3.2	1.5	-3	-2	11	4
Taipei Chino	20.5	1.1	1.5	9	9	8	6
Emiratos Árabes Unidos	18.4	...	1.3	...	3	2	2
Suiza	18.1	1.3	1.3	6	8	3	-1
Total de las 15 economías anteriores	**1091.7**	**...**	**78.5**	**...**	**...**	**...**	**...**

Cuadro A33

Comercio mundial de otros servicios comerciales, por regiones, 2019

(Miles de millones de dólares y porcentajes)

	Valor	Parte		Variación porcentual anual			
	2019	2010	2019	2010-19	2017	2018	2019
Exportaciones							
Mundo	**3358**	**100.0**	**100.0**	**6**	**9**	**9**	**3**
América del Norte	601	19.7	17.9	5	9	3	3
América del Sur y Central y el Caribe	60	2.3	1.8	3	6	1	0
Europa	1739	53.4	51.8	6	8	10	2
Unión Europea	1310	38.0	39.0	6	10	10	3
Comunidad de Estados Independientes(CEI), incluyendo los Estados asociados y antiguos miembros	42	1.5	1.3	4	12	11	5
Africa	32	1.0	1.0	5	5	10	6
Oriente Medio	92	...	2.7	...	6	12	6
Asia	792	20.3	23.6	8	11	13	5
Importaciones							
Mundo	**2979**	**100.0**	**100.0**	**6**	**8**	**6**	**5**
América del Norte	381	15.2	12.8	3	8	0	4
América del Sur y Central y el Caribe	84	3.5	2.8	3	5	-1	-3
Europa	1575	49.8	52.9	6	7	7	9
Unión Europea	1289	40.7	43.3	6	8	6	9
Comunidad de Estados Independientes(CEI), incluyendo los Estados asociados y antiguos miembros	65	2.8	2.2	3	9	6	5
Africa	76	3.2	2.5	3	13	14	2
Oriente Medio	115	...	3.9	...	7	10	-9
Asia	684	22.4	23.0	6	9	9	3

Nota : Para información sobre asimetrías, véanse los Metadatos.

Cuadro A34

Principales exportadores e importadores de otros servicios comerciales, 2019

(Miles de millones de dólares y porcentajes)

	Valor	Parte		Variación porcentual anual			
	2019	2010	2019	2010-19	2017	2018	2019
Exportadores							
Unión Europea	1309.7	38.0	39.0	6	10	10	3
Exportaciones extra-UE	689.0	19.6	20.5	7	9	9	3
Estados Unidos de América	541.0	17.3	16.1	5	9	3	3
Reino Unido	314.2	10.9	9.4	4	4	11	1
China	171.5	3.6	5.1	10	19	26	8
India	161.4	4.5	4.8	7	13	12	3
Japón	127.1	3.8	3.8	6	5	3	10
Singapur	117.6	2.1	3.5	12	13	19	3
Suiza	82.5	3.2	2.5	3	2	3	-7
Canadá	55.9	2.3	1.7	2	7	5	0
Corea, República de	54.5	1.5	1.6	7	2	9	4
Israel	42.4	0.8	1.3	11	12	16	13
Hong Kong, China	41.7	1.4	1.2	4	8	7	-3
Federación de Rusia	26.2	1.0	0.8	3	13	9	-2
Filipinas	23.8	0.7	0.7	6	2	6	3
Taipei Chino	22.0	0.4	0.7	12	17	12	6
Total de las 15 economías anteriores	**3091.5**	**91.5**	**92.1**	**...**	**...**	**...**	**...**
Importadores							
Unión Europea	1289.3	40.7	43.3	6	8	6	9
Importaciones extra-UE	688.0	20.7	23.1	7	5	0	13
Estados Unidos de América	314.4	12.3	10.6	4	7	-1	5
Reino Unido	171.7	5.1	5.8	7	7	16	13
China	137.5	4.0	4.6	7	8	16	4
Japón	135.9	4.4	4.6	6	4	6	5
Singapur	105.0	2.6	3.5	9	15	8	0
India	86.2	3.1	2.9	5	14	10	0
Suiza	71.1	2.5	2.4	5	7	-1	-3
Corea, República de	55.8	2.2	1.9	4	15	-1	6
Canadá	54.4	2.5	1.8	2	8	2	-1
Federación de Rusia	43.8	1.8	1.5	3	12	4	5
Emiratos Árabes Unidos	39.1	...	1.3	...	1	-1	3
Brasil	37.7	1.7	1.3	2	6	-5	-2
Tailandia	25.3	0.9	0.9	5	0	24	7
Hong Kong, China	23.9	1.0	0.8	3	5	7	-2
Total de las 15 economías anteriores	**2591.2**	**...**	**87.0**	**...**	**...**	**...**	**...**

Cuadro A35

Exportaciones mundiales de construcción, por regiones, 2018 and 2019

(Miles de millones de dólares y porcentajes)

	Valor		Parte		Variación porcentual anual		
	2018	2019	2010	2019	2010-19	2018	2019
Exportaciones							
Mundo	**116**	**115**	**100.0**	**100.0**	**4**	**10**	**-1**
América del Norte	3	4	4.0	3.1	1	39	7
América del Sur y Central y el Caribe	0	0	0.1	0.1	3	9	16
Europa	40	37	34.8	32.3	3	10	-9
Unión Europea	34	31	28.5	27.0	3	7	-9
Comunidad de Estados Independientes(CEI), incluyendo los Estados asociados y antiguos miembros	7	6	5.0	5.3	4	10	-11
Africa	2	2	...	1.8	...	-3	-5
Oriente Medio	5	6	...	5.2	...	1	9
Asia	58	60	...	52.1	...	10	4

Cuadro A36

Principales exportadores e importadores de construcción, 2018 y 2019

(Millones de dólares y porcentajes)

	Valor		Parte en 10 economías	Variación porcentual anual			
	2018	2019	2018	2010-18	2017	2018	2019
Exportadores							
Unión Europea	33929	30905	33.4	5	11	7	-9
Exportaciones extra-UE	17414	15306	17.1	7	12	8	-12
China	26594	27962	26.2	...	...	11	5
Corea, República de	12749	12606	12.5	1	-10	20	-1
Japón	9245	10611	9.1	-2	11	-11	15
Federación de Rusia	5443	4786	5.4	6	34	13	-12
Reino Unido	3564	3756	3.5	6	-23	52	5
India	3177	2912	3.1	25	10	39	-8
Estados Unidos de América	2948	3189	2.9	0	21	44	8
Emiratos Árabes Unidos	2668	2750	2.6	...	4	2	3
Suiza	1273	792	1.3	0	43	8	-38
Total de las 10 economías anteriores	**101589**	**100269**	**100.0**	**...**	**...**	**...**	**...**
Importadores							
Unión Europea	23280	20509	32.5	4	8	16	-12
Importaciones extra-UE	9229	6784	12.9	8	16	12	-26
China	8604	9277	12.0	...	...	0	8
Kuwait, Estado de	8398	3115	11.7	17	24	99	-63
Japón	8166	7446	11.4	0	10	-1	-9
Arabia Saudita, Reino de la	6407	6729	8.9	7	1	14	5
Federación de Rusia	4687	5338	6.5	0	17	7	14
Corea, República de	3266	3198	4.6	4	22	21	-2
Estados Unidos de América	3151	1327	4.4	3	10	62	-58
Malasia	2908	1353	4.1	12	33	-26	-53
Reino Unido	2788	3601	3.9	4	16	28	29
Total de las 10 economías anteriores	**71656**	**61892**	**100.0**	**...**	**...**	**...**	**...**

Nota : Sobre la base de la información de que dispone la Secretaría. Algunas economías pueden no aparecer en la lista, dado que no comunican datos por separado sobre esta categoría de servicios. Véanse los Metadatos.

Cuadro A37

Exportaciones mundiales de servicios de seguros y pensiones, por regiones, 2018 y 2019

(Miles de millones de dólares y porcentajes)

	Valor		Parte		Variación porcentual anual		
	2018	2019	2010	2019	2010-19	2018	2019
Exportaciones							
Mundo	**143**	**137**	**100.0**	**100.0**	**4**	**7**	**-4**
América del Norte	23	21	19.5	15.3	1	-3	-8
América del Sur y Central y el Caribe	2	3	1.7	2.2	8	-21	23
Europa	85	81	64.5	59.1	3	7	-4
Unión Europea	49	45	37.6	32.9	3	8	-8
Comunidad de Estados Independientes(CEI), incluyendo los Estados asociados y antiguos miembros	1	1	0.7	0.4	-2	31	-22
Africa	2	2	1.2	1.4	7	18	26
Oriente Medio	10	8	...	6.0	...	23	-13
Asia	21	21	10.4	15.4	9	14	1

Cuadro A38

Principales exportadores e importadores de servicios de seguros y pensiones, 2018 y 2019

(Millones de dólares y porcentajes)

	Valor		Parte en 10 economías	Variación porcentual anual			
	2018	2019	2018	2010-18	2017	2018	2019
Exportadores							
Unión Europea	49011	45139	39.2	4	0	8	-8
Exportaciones extra-UE	23729	20309	19.0	3	2	0	-14
Reino Unido	25916	25674	20.7	4	-8	11	-1
Estados Unidos de América	17904	16238	14.3	2	12	-2	-9
Suiza	7441	7451	5.9	4	7	-11	0
Singapur	6372	6629	5.1	13	10	30	4
Bahrein, Reino de	5274	...	4.2	...	7	1	...
China	4924	4772	3.9	14	-3	22	-3
México	3285	2854	2.6	8	50	-12	-13
India	2580	2527	2.1	5	15	5	-2
Japón	2451	2488	2.0	9	6	10	2
Total de las 10 economías anteriores	**125156**	**...**	**100.0**	**...**	**...**	**...**	**...**
Importadores							
Unión Europea	44023	45439	27.9	3	6	8	3
Importaciones extra-UE	22154	23450	14.0	1	5	7	6
Estados Unidos de América	43735	51547	27.7	-5	-2	-14	18
Emiratos Árabes Unidos	26140	26794	16.5	...	3	-4	2
China	11881	10760	7.5	-3	-19	14	-9
Japón	7142	8326	4.5	1	10	13	17
India	6746	6770	4.3	4	24	7	0
Singapur	5105	5305	3.2	10	-8	27	4
México	4846	6132	3.1	8	27	-2	27
Kuwait, Estado de	4273	767	2.7	30	29	382	-82
Reino Unido	4129	3982	2.6	6	-15	47	-4
Total de las 10 economías anteriores	**158020**	**165823**	**100.0**	**...**	**...**	**...**	**...**

Note: Sobre la base de la información de que dispone la Secretaría.

Cuadro A39

Exportaciones mundiales de servicios financieros, por regiones, 2018 y 2019

(Miles de millones de dólares y porcentajes)

	Valor		Parte		Variación porcentual anual		
	2018	2019	2010	2019	2010-19	2018	2019
Exportaciones							
Mundo	**518**	**520**	**100.0**	**100.0**	**4**	**7**	**0**
América del Norte	142	145	25.7	27.9	5	4	2
América del Sur y Central y el Caribe	4	4	0.9	0.8	3	3	4
Europa	276	273	59.4	52.5	3	7	-1
Unión Europea	166	167	31.4	32.2	5	5	1
Comunidad de Estados Independientes(CEI), incluyendo los Estados asociados y antiguos miembros	2	2	0.5	0.3	-1	20	-10
Africa	3	3	0.5	0.6	7	21	-3
Oriente Medio	5	5	1.2	0.9	2	-4	-8
Asia	85	88	11.8	16.9	8	11	3

Cuadro A40

Principales exportadores e importadores de servicios financieros, 2018 y 2019

(Millones de dólares y porcentajes)

	Valor		Parte en 10 economías	Variación porcentual anual			
	2018	2019	2018	2010-18	2017	2018	2019
Exportadores							
Unión Europea	166126	167364	34.2	5	7	5	1
Exportaciones extra-UE	83102	84045	17.1	3	6	2	1
Estados Unidos de América	132420	135698	27.3	5	12	3	2
Reino Unido	84349	80307	17.4	1	0	10	-5
Singapur	28455	29380	5.9	11	17	12	3
Hong Kong, China	22209	21428	4.6	7	13	10	-4
Suiza	21583	21425	4.4	-1	3	7	-1
Japón	11524	13786	2.4	16	-11	10	20
Canadá	9399	9172	1.9	7	3	13	-2
India	5433	4821	1.1	-1	-12	21	-11
Australia	3559	3603	0.7	12	21	9	1
Total de las 10 economías anteriores	**485056**	**486984**	**100.0**	**...**	**...**	**...**	**...**
Importadores							
Unión Europea	126400	125445	55.4	5	5	5	-1
Importaciones extra-UE	68054	66674	29.8	6	6	3	-2
Estados Unidos de América	39249	40350	17.2	5	12	7	3
Reino Unido	22704	24956	10.0	7	-3	23	10
Canadá	8387	7900	3.7	6	2	-2	-6
Japón	8201	8042	3.6	13	24	7	-2
Singapur	6507	7626	2.9	12	22	16	17
Hong Kong, China	6201	6162	2.7	7	15	14	-1
India	4039	2281	1.8	-6	16	-30	-44
Suiza	3869	3319	1.7	-3	5	4	-14
Arabia Saudita, Reino de la	2490	1547	1.1	12	68	63	-38
Total de las 10 economías anteriores	**228047**	**227628**	**100.0**	**...**	**...**	**...**	**...**

Note: Sobre la base de la información de que dispone la Secretaría.

Cuadro A41

Ingresos mundiales de cargos por el uso de la propiedad intelectual n.i.o.p., por regiones, 2018 y 2019

(Miles de millones de dólares y porcentajes)

	Valor		Parte		Variación porcentual anual		
	2018	2019	2010	2019	2010-19	2018	2019
Exportaciones							
Mundo	**405**	**409**	**100.0**	**100.0**	**6**	**8**	**1**
América del Norte	124	123	39.6	30.0	3	1	-1
América del Sur y Central y el Caribe	1	1	0.2	0.3	10	8	-16
Europa	200	203	45.5	49.5	7	13	1
Unión Europea	147	153	34.2	37.3	7	13	4
Comunidad de Estados Independientes(CEI), incluyendo los Estados asociados y antiguos miembros	1	1	0.2	0.3	9	21	15
Africa	0	0	0.1	0.1	5	15	10
Oriente Medio	6	6	...	1.6	...	7	7
Asia	72	75	14.2	18.2	9	9	3

Cuadro A42

Principales exportadores e importadores de cargos por el uso de la propiedad intelectual n.i.o.p., 2018 y 2019

(Millones de dólares y porcentajes)

	Valor		Parte en 10 economías	Variación porcentual anual			
	2018	2019	2018	2010-18	2017	2018	2019
Exportadores							
Unión Europea	146618	152530	37.2	7	12	13	4
Exportaciones extra-UE	83877	87518	21.3	9	30	11	4
Estados Unidos de América	118875	117401	30.2	3	5	1	-1
Japón	45484	46726	11.5	7	6	9	3
Reino Unido	26311	25274	6.7	8	19	15	-4
Suiza	25850	23906	6.6	9	4	12	-8
Singapur	8366	8473	2.1	20	10	8	1
Corea, República de	7752	7745	2.0	12	5	6	0
China	5563	6644	1.4	27	308	17	19
Canadá	5507	5385	1.4	9	8	13	-2
Emiratos Árabes Unidos	3703	3839	0.9	...	4	2	4
Total de las 10 economías anteriores	**394030**	**397924**	**100.0**	**...**	**...**	**...**	**...**
Importadores							
Unión Europea	223343	235750	56.0	7	8	11	6
Importaciones extra-UE	131784	129561	33.0	8	4	6	-2
Estados Unidos de América	43933	42733	11.0	4	6	-1	-3
China	35599	34328	8.9	13	19	25	-4
Japón	21739	25848	5.4	2	6	2	19
Singapur	16812	16151	4.2	0	0	9	-4
Reino Unido	14489	16937	3.6	5	4	18	17
Suiza	13645	11919	3.4	7	3	8	-13
Canadá	11803	11399	3.0	2	2	0	-3
Corea, República de	9881	10022	2.5	1	3	2	1
India	7906	7890	2.0	16	19	21	0
Total de las 10 economías anteriores	**399150**	**412975**	**100.0**	**...**	**...**	**...**	**...**

Cuadro A43

Exportaciones mundiales de servicios de telecomunicaciones, informática e información, por regiones, 2018 y 2019

(Miles de millones de dólares y porcentajes)

	Valor		Parte		Variación porcentual anual		
	2018	2019	2010	2019	2010-19	2018	2019
Exportaciones							
Mundo	**624**	**678**	**100.0**	**100.0**	**9**	**16**	**9**
América del Norte	59	65	11.0	9.5	7	5	10
América del Sur y Central y el Caribe	10	10	1.8	1.4	6	7	-2
Europa	355	379	59.2	56.0	8	16	7
Unión Europea	304	332	49.1	49.0	9	17	9
Comunidad de Estados Independientes(CEI), incluyendo los Estados asociados y antiguos miembros	12	13	1.5	2.0	12	18	14
Africa	6	6	1.5	0.9	3	5	2
Oriente Medio	28	33	...	4.8	...	17	17
Asia	155	172	21.8	25.4	11	22	11

Cuadro A44

Principales exportadores e importadores de servicios de telecomunicaciones, informática e información, 2018 y 2019

(Millones de dólares y porcentajes)

	Valor		Parte en 10 economías	Variación porcentual anual			
	2018	2019	2018	2010-18	2017	2018	2019
Exportadores							
Unión Europea	303717	332158	55.4	9	12	17	9
Exportaciones extra-UE	164283	183183	30.0	10	6	18	12
India	58195	64933	10.6	5	1	7	12
Estados Unidos de América	49653	55657	9.1	8	11	4	12
China	47068	53785	8.6	21	5	70	14
Reino Unido	31967	29725	5.8	6	-4	17	-7
Singapur	14603	14790	2.7	19	5	18	1
Israel	14554	...	2.7	16	16	20	...
Suiza	12810	10842	2.3	6	-5	-4	-15
Canadá	8878	8877	1.6	1	13	9	0
Emiratos Árabes Unidos	6726	6916	1.2	...	6	4	3
Total de las 10 economías anteriores	**548170**	**...**	**100.0**	**...**	**...**	**...**	**...**
Importadores							
Unión Europea	165820	170186	53.4	7	13	11	3
Importaciones extra-UE	75191	77497	24.2	7	13	11	3
Estados Unidos de América	42558	43720	13.7	5	8	-1	3
China	23775	26861	7.7	25	52	24	13
Japón	15795	19868	5.1	17	0	10	26
Suiza	15404	15268	5.0	5	7	-10	-1
Singapur	14393	14494	4.6	20	17	-3	1
Reino Unido	14344	13349	4.6	3	0	1	-7
India	7088	9603	2.3	9	28	17	35
Canadá	6118	5892	2.0	3	23	0	-4
Federación de Rusia	5488	5244	1.8	4	-2	2	-4
Total de las 10 economías anteriores	**310782**	**324484**	**100.0**	**...**	**...**	**...**	**...**

Nota : Sobre la base de la información de que dispone la Secretaría.

Cuadro A45

Principales exportadores e importadores de servicios de telecomunicaciones, 2018 y 2019

(Millones de dólares y porcentajes)

	Valor		Parte en 10 economías	Variación porcentual anual			
	2018	2019	2018	2010-18	2017	2018	2019
Exportadores							
Unión Europea	36747	32548	52.4	0	3	3	-11
Exportaciones extra-UE	...	...	...	...	...	...	...
Reino Unido	9810	9462	14.0	7	-26	32	-4
Estados Unidos de América	9045	7825	12.9	-2	-11	-11	-13
Kuwait, Estado de	3264	4815	4.7	-1	-11	43	47
India	2401	2851	3.4	6	-6	11	19
China	2098	2397	3.0	7	5	18	14
Hong Kong, China	1892	...	2.7	9	-2	5	...
Emiratos Árabes Unidos	1824	1879	2.6	...	12	5	3
Singapur	1568	1706	2.2	...	-8	14	9
Canadá	1529	...	2.2	-1	-12	0	...
Total de las 10 economías anteriores	**70179**	**...**	**100.0**	**...**	**...**	**...**	**...**
Importadores							
Unión Europea	34394	32123	58.7	0	2	1	-7
Importaciones extra-UE	...	...	...	...	...	...	...
Reino Unido	6367	6058	10.9	2	-11	3	-5
Estados Unidos de América	5897	5105	10.1	-4	-1	2	-13
Emiratos Árabes Unidos	2750	2886	4.7	...	5	6	5
Japón	1695	1409	2.9	6	-4	-9	-17
Canadá	1648	...	2.8	0	19	3	...
China	1577	1782	2.7	4	52	-12	13
Singapur	1502	1506	2.6	...	0	3	0
Federación de Rusia	1486	1162	2.5	-4	-21	-3	-22
Australia	1297	1192	2.2	8	31	17	-8
Total de las 10 economías anteriores	**58613**	**...**	**100.0**	**...**	**...**	**...**	**...**

Nota : Sobre la base de la información de que dispone de la Secretaría. Algunos de los principales comerciantes de servicios de comunicaciones pueden no aparecer en la lista, dado que no comunican datos por separado sobre los servicios de telecomunicaciones. Las transacciones de servicios de telecomunicaciones suelen notificarse en cifras netas en lugar de brutas.

Cuadro A46

Principales exportadores e importadores de servicios de informática, 2018 y 2019

(Millones de dólares y porcentajes)

	Valor		Parte en 10 economías	Variación porcentual anual			
	2018	2019	2018	2010-18	2017	2018	2019
Exportadores							
Unión Europea	250616	281666	56.7	10	13	19	12
Exportaciones extra-UE	...	...	...	...	...	...	...
India (1)	55472	61785	12.6	5	1	7	11
China	44960	51387	10.2	22	5	73	14
Estados Unidos de América	30905	36828	7.0	15	19	7	19
Reino Unido	16725	14418	3.8	5	7	13	-14
Israel	13942	...	3.2	17	16	20	...
Singapur	12580	12628	2.8	...	7	18	0
Canadá	6304	...	1.4	1	19	11	...
Filipinas	5275	5396	1.2	13	0	2	2
Emiratos Árabes Unidos	4901	5037	1.1	...	4	4	3
Total de las 10 economías anteriores	**441681**	**...**	**100.0**	**...**	**...**	**...**	**...**
Importadores							
Unión Europea	120693	126851	53.6	9	15	15	5
Importaciones extra-UE	...	...	...	...	...	...	...
Estados Unidos de América	34075	34519	15.1	7	10	-2	1
China	22198	25079	9.9	29	52	28	13
Japón	13328	17496	5.9	...	1	14	31
Singapur	12210	12272	5.4	...	20	-6	1
Reino Unido	5936	5916	2.6	3	8	1	0
India	5586	7871	2.5	13	42	17	41
Brasil	3800	4426	1.7	2	22	15	16
Noruega	3705	3949	1.6	15	12	15	7
Federación de Rusia	3521	3590	1.6	10	11	4	2
Total de las 10 economías anteriores	**225052**	**241969**	**100.0**	**...**	**...**	**...**	**...**

Nota : Sobre la base de la información de que dispone la Secretaría. Algunos de los principales comerciantes en servicios de informática pueden no aparecer en la lista, dado que no comunican datos por separado sobre estos servicios. Véanse los Metadatos.

(1) Estimaciónes de la Secretaría basadas sobre los datos de los servicios de informática publicados por el Banco de la Reserva de la India. Excluyen estimaciones de los servicios posibilitados por la TI y la externalización de procesos empresariales (Fuente: Survey on Computer Software and Information Technology Services Exports, Banco de la Reserva de la India, varios números), clasificados bajo otros servicios empresariales.

Cuadro A47

Exportaciones mundiales de otros servicios empresariales, por regiones, 2018 y 2019

(Miles de millones de dólares y porcentajes)

	Valor		Parte		Variación porcentual anual		
	2018	2019	2010	2019	2010-19	2018	2019
Exportaciones							
Mundo	**1340**	**1400**	**100.0**	**100.0**	**6**	**8**	**4**
América del Norte	205	217	15.2	15.5	6	5	6
América del Sur y Central y el Caribe	37	36	3.3	2.6	3	0	-2
Europa	701	722	52.6	51.6	6	8	3
Unión Europea	535	545	39.6	38.9	6	8	2
Comunidad de Estados Independientes(CEI), incluyendo los Estados asociados y antiguos miembros	17	18	2.0	1.3	1	5	6
Africa	16	17	1.2	1.2	6	10	9
Oriente Medio	29	30	1.8	2.2	9	11	6
Asia	335	358	23.8	25.6	7	11	7

Cuadro A48

Principales exportadores e importadores de otros servicios empresariales, 2018 y 2019

(Millones de dólares y porcentajes)

	Valor		Parte en 10 economías	Variación porcentual anual			
	2018	2019	2018	2010-18	2017	2018	2019
Exportadores							
Unión Europea	535037	544735	46.8	6	10	8	2
Exportaciones extra-UE	275704	277349	24.1	6	6	6	1
Estados Unidos de América	177261	189441	15.5	7	9	6	7
Reino Unido	131810	143704	11.5	6	9	8	9
China	69915	73247	6.1	...	6	14	5
India (1)	65219	74004	5.7	8	10	9	13
Singapur	54372	56519	4.8	14	15	23	4
Japón	42090	45791	3.7	4	5	2	9
Canadá	27079	27081	2.4	1	6	0	0
Corea, República de	21681	23418	1.9	8	2	2	8
Suiza	19347	17910	1.7	6	-1	-2	-7
Total de las 10 economías anteriores	**1143812**	**1195850**	**100.0**	**...**	**...**	**...**	**...**
Importadores							
Unión Europea	568542	659821	52.8	6	7	3	16
Importaciones extra-UE	287418	369477	26.7	5	4	-6	29
Estados Unidos de América	107834	113584	10.0	6	6	1	5
Reino Unido	88435	103225	8.2	7	13	15	17
Japón	67982	65643	6.3	8	1	8	-3
Singapur	61432	60331	5.7	14	21	8	-2
China	47292	49775	4.4	...	-1	10	5
India	38736	46062	3.6	5	8	9	19
Suiza	37448	37479	3.5	8	12	-2	0
Corea, República de	32892	34743	3.1	4	17	-2	6
Brasil	25762	24099	2.4	3	6	-8	-6
Total de las 10 economías anteriores	**1076356**	**1194762**	**100.0**	**...**	**...**	**...**	**...**

Nota: Sobre la base de la información de que dispone la Secretaría.

(1) Estimaciónes de la Secretaría. Los datos incluyen estimaciones de los servicios posibilitados por la TI y la externalización de procesos empresariales que el Banco de la Reserva de la India clasifica como "servicios de informática" (Fuente: Survey on Computer Software and Information Technology Services Exports, Banco de la Reserva de la India, varios números).

Cuadro A49

Comercio de otros servicios empresariales, por componentes, de determinadas economías, 2018

(Millones de dólares y porcentajes)

	Valor	Parte									
			Servicios profesionales y de consultoría en administración de empresas			Servicios técnicos, relacionados con el comercio y otros servicios empresariales					
	Total de los otros servicios empresa-riales	Servicios de investiga-ción y desarrollo	Total	Servicios jurídicos, de contabilidad, de consultoría en administración de empresas y de relaciones públicas	Servicios de publicidad, estudios de mercado y encuestas de opinión pública	Total	Servicios de arquitectura, de ingeniería, servicios científicos y otros servicios técnicos	Servicios de tratamiento de residuos y descontamina-ción, servicios agrícolas y mineros	Servicios de arrenda-miento operativo	Servicios relaciona-dos con el comercio	Otros servicios empresa-riales n.i.o.p.
Exportadores											
Unión Europea	535037	15.4	34.3	25.3	9.1	50.3	11.7	2.3	6.6	9.1	20.5
Exportaciones extra-UE	275704	...	...	...	...	...	...	...	...	...	...
Estados Unidos de América	177261	26.5	52.7	41.8	10.9	20.8	8.4	1.9	4.2	1.4	4.9
Reino Unido	131810	10.3	45.8	36.4	9.3	43.9	10.9	0.6	0.3	3.2	28.8
India (1)	65219	6.8	71.5	...	...	21.7	...	...	...	...	...
Singapur	54372	1.4	71.5	38.7	32.7	27.1	7.3	...	8.9	9.6	1.3
Japón	42090	16.9	20.4	...	...	62.7	...	...	...	...	...
Canadá	27079	19.8	47.6	42.5	5.1	32.6	16.4	0.7	2.6	7.9	5.7
Corea, República de	21681	3.9	11.4	8.0	3.4	84.7	5.3	0.8	2.7	15.1	60.7
Suiza	19347	22.7	36.9	...	...	40.4	...	...	...	...	...
Israel	17263	46.4	20.0	6.7	13.3	33.7	2.1	...	0.8	3.7	27.1
Filipinas	16653	0.4	0.6	...	...	99.0	...	...	...	...	...
Brasil	16407	3.5	26.2	...	...	70.3	...	...	...	...	...
Hong Kong, China	14959	1.0	47.1	...	4.6	51.8	3.9	...	0.3	36.3	11.4
Federación de Rusia	12681	3.3	47.5	...	29.2	49.2	21.1	5.8	6.8	...	15.5
Tailandia	11044	...	...	...	...	100.0	...	...	...	...	...
Noruega	9296	3.9	18.5	...	...	77.5	...	...	...	...	...
Australia	7819	7.4	50.3	46.6	3.7	42.3	11.5	2.5	1.7	9.1	17.5
Malasia	6644	6.7	42.1	...	...	51.2	...	...	...	...	...
Ghana	6127	...	...	...	...	100.0	...	...	...	...	...
Argentina	4007	8.5	58.0	...	...	33.6	...	...	...	...	...
Importadores											
Unión Europea	568542	17.8	36.9	23.9	13.0	45.4	8.2	1.3	4.7	12.0	19.2
Importaciones extra-UE	287418	...	...	...	...	...	...	...	...	...	...
Estados Unidos de América	107834	32.3	48.7	42.7	5.9	19.0	5.5	0.7	2.1	2.2	8.5
Reino Unido	88435	11.4	28.9	20.7	8.2	59.7	6.2	0.6	1.0	1.7	50.2
Japón	67982	29.6	19.9	...	...	50.4	...	...	...	...	...
Singapur	61432	24.9	44.4	32.1	12.3	30.7	4.2	...	7.4	18.6	0.4
India	38736	1.1	24.3	...	...	74.5	...	...	...	...	...
Suiza	37448	37.5	41.0	...	...	21.5	...	...	...	...	...
Corea, República de	32892	13.4	20.1	9.1	11.0	66.5	2.0	0.0	4.1	8.9	51.5
Brasil	25762	0.3	10.8	...	...	88.9	...	...	...	...	...
Canadá	21481	7.2	60.0	55.0	5.0	32.8	21.0	1.4	1.9	3.1	6.8
Federación de Rusia	20398	0.8	28.2	...	13.0	71.0	28.1	12.0	22.5	...	8.4
Tailandia	14083	...	...	...	...	100.0	...	...	...	...	...
Noruega	12806	2.9	18.0	...	...	79.1	...	...	...	...	...
Nigeria	12708	0.0	11.1	...	...	88.9	...	...	...	...	...
Hong Kong, China	12500	2.3	33.9	...	4.4	63.8	2.6	...	15.6	37.0	8.7
Australia	9591	1.7	55.2	49.7	5.5	43.1	14.0	2.0	2.5	2.3	22.2
Malasia	7563	4.0	32.9	...	...	63.1	...	...	...	...	...
Israel	7396	22.4	26.6	9.3	17.3	50.9	8.7	...	0.6	7.4	34.2
Ghana	6311	...	...	...	...	100.0	...	...	...	...	...
Filipinas	4628	0.5	5.6	...	...	94.0	...	...	...	...	...

Nota: Sobre la base de la información de que dispone la Secretaría. Algunas economías pueden no aparecer en la lista, dado que no comunican por separado el detalle de los datos sobre otros servicios empresaríales.

(1) Estimaciónes de la Secretaría. Los datos incluyen estimaciones de los servicios posibilitados por la TI y la externalización de procesos empresariales que el Banco de la Reserva de la India clasifica como "servicios de informática" (Fuente: Survey on Computer Software and Information Technology Services Exports, Banco de la Reserva de la India, varios números).

Cuadro A50

Exportaciones mundiales de servicios personales, culturales y recreativos, por regiones, 2018 y 2019

(Miles de millones de dólares y porcentajes)

	Valor		Parte		Variación porcentual anual		
	2018	2019	2010	2019	2010-19	2018	2019
Exportaciones							
Mundo	**80**	**82**	**100.0**	**100.0**	**5**	**4**	**2**
América del Norte	27	27	37.8	32.3	3	-6	-1
América del Sur y Central y el Caribe	5	5	11.7	6.0	-3	8	3
Europa	36	38	39.6	46.1	7	9	5
Unión Europea	29	31	27.1	38.0	9	8	8
Comunidad de Estados Independientes(CEI), incluyendo los Estados asociados y antiguos miembros	1	1	1.5	1.0	0	17	2
Africa	1	1	0.8	0.8	5	10	-14
Oriente Medio	2	2	1.0	2.6	17	19	-14
Asia	9	9	7.6	11.2	10	14	8

Cuadro A51

Principales exportadores e importadores de servicios personales, culturales y recreativos, 2018 y 2019

(Millones de dólares y porcentajes)

	Valor		Parte en 10 economías	Variación porcentual anual			
	2018	2019	2018	2010-18	2017	2018	2019
Exportadores							
Unión Europea	28982	31207	42.5	9	18	8	8
Exportaciones extra-UE	15454	15935	22.6	9	23	3	3
Estados Unidos de América	23759	23372	34.8	4	9	-7	-2
Reino Unido	6116	5716	9.0	3	3	12	-7
Canadá	3028	3151	4.4	4	3	7	4
India	1882	2069	2.8	9	4	28	10
China	1214	1196	1.8	33	2	60	-1
Corea, República de	1108	1320	1.6	14	-18	20	19
Australia	832	837	1.2	2	12	6	1
Qatar	661	421	1.0	...	-23	127	-36
Singapur	652	661	1.0	9	-10	19	1
Total de las 10 economías anteriores	**68231**	**69950**	**100.0**	**...**	**...**	**...**	**...**
Importadores							
Unión Europea	29201	31012	42.4	7	6	10	6
Importaciones extra-UE	14070	14204	20.4	4	7	7	1
Estados Unidos de América	19190	21140	27.8	17	40	9	10
Reino Unido	5463	5655	7.9	7	3	7	3
China	3394	4073	4.9	32	29	23	20
Canadá	2652	2760	3.8	3	11	12	4
India	2538	2961	3.7	-6	13	18	17
Federación de Rusia	1826	1572	2.6	8	40	27	-14
Qatar	1627	1771	2.4	...	3	-7	9
Noruega	1530	1511	2.2	14	-3	-1	-1
Australia	1518	1219	2.2	2	11	-2	-20
Total de las 10 economías anteriores	**68939**	**73673**	**100.0**	**...**	**...**	**...**	**...**

Cuadro A52

Principales exportadores e importadores de servicios audiovisuales y conexos, 2018 y 2019

(Millones de dólares y porcentajes)

	Valor		Parte en 10 economías	Variación porcentual anual			
	2018	2019	2018	2010-18	2017	2018	2019
Exportadores							
Estados Unidos de América	20744	19745	48.4	4	12	-7	-5
Unión Europea	13996	15671	32.7	5	29	-4	12
Exportaciones extra-UE	...	...	...	...	...	...	...
Canadá	2791	2905	6.5	4	4	7	4
Reino Unido	2603	2582	6.1	1	20	0	-1
Corea, República de	770	878	1.8	17	-24	23	14
India	620	772	1.4	13	6	41	25
Argentina	364	292	0.8	4	54	6	-20
Japón	349	545	0.8	19	37	-61	56
Israel	322	...	0.8	27	23	6	...
Singapur	292	294	0.7	...	-19	6	1
Total de las 10 economías anteriores	**42849**	**...**	**100.0**	**...**	**...**	**...**	**...**
Importadores							
Estados Unidos de América	17415	18918	41.3	21	44	11	9
Unión Europea	17084	18463	40.5	...	2	5	8
Importaciones extra-UE	...	...	...	...	...	...	...
Canadá	2511	2613	6.0	3	11	12	4
Australia	1201	937	2.8	1	6	-7	-22
Reino Unido	929	993	2.2	4	12	-11	7
Federación de Rusia	804	845	1.9	-1	44	13	5
Argentina	703	672	1.7	15	37	-4	-4
Noruega	567	579	1.3	4	32	-4	2
Japón	481	530	1.1	-5	-17	-48	10
Corea, República de	449	523	1.1	5	14	29	17
Total de las 10 economías anteriores	**42142**	**45075**	**100.0**	**...**	**...**	**...**	**...**

Cuadro A53

Principales exportadores e importadores de bienes intermedios, 2018

(Miles de millones de dólares y porcentajes)

	Valor	Parte en las exportaciones/importaciones mundiales			Variación porcentual annual			
	2018	2005	2010	2018	2010-18	2016	2017	2018
Exportadores								
Unión Europea	2724	38.2	33.4	31.8	3	1	12	10
Exportaciones Extra-UE	1056	14.6	13.1	12.3	3	0	10	9
China (1)	1103	6.7	9.6	12.9	7	-8	10	13
Estados Unidos de América	775	11.0	10.2	9.1	2	-3	5	6
Corea, República de	389	3.4	3.8	4.6	6	-3	19	12
Japón	377	7.1	6.4	4.4	-1	2	7	4
Taipei Chino	255	2.7	2.9	3.0	4	2	16	6
Singapur	234	1.7	3.1	2.7	2	-5	7	8
Reino Unido	223	3.7	2.5	2.6	4	-18	10	12
Canadá	198	3.6	2.7	2.3	1	-5	7	7
Suiza	168	1.4	1.4	2.0	8	7	-6	0
México (1)	162	1.9	1.6	1.9	5	-4	5	8
India	155	1.2	1.7	1.8	4	-1	15	9
Brasil	153	1.6	2.0	1.8	2	-5	18	7
Malasia	148	1.7	1.8	1.7	3	-4	15	14
Tailandia	126	1.2	1.5	1.5	3	3	11	6
Total de las 15 economías anteriores	**7189**	**87.0**	**84.6**	**84.1**	**-**	**-**	**-**	**-**
Importadores								
Unión Europea	2578	34.0	30.4	28.5	3	1	13	11
Importaciones Extra-UE	976	12.3	11.8	10.8	2	0	12	10
China (1)	1297	9.5	13.0	14.3	5	-6	14	10
Estados Unidos de América	981	12.8	9.6	10.8	5	-2	8	10
Japón	293	4.3	3.9	3.2	1	-2	9	11
Reino Unido	277	4.3	3.3	3.1	3	12	-1	2
México (1)	263	2.9	2.7	2.9	5	-4	8	10
India	263	1.5	2.7	2.9	5	-7	26	6
Corea, República de	242	2.9	3.1	2.7	2	-5	11	6
Canadá (2)	197	3.2	2.5	2.2	2	-4	7	5
Singapur	195	1.4	2.3	2.2	3	-1	8	10
Viet Nam	166	0.5	0.8	1.8	15	8	21	11
Taipei Chino	165	2.2	2.1	1.8	2	4	16	9
Suiza	151	1.1	1.1	1.7	9	10	-6	0
Tailandia	143	1.5	1.6	1.6	3	-2	16	9
Malasia	133	1.7	1.6	1.5	3	-4	15	10
Total de las 15 economías anteriores	**7343**	**83.7**	**80.6**	**81.2**	**-**	**-**	**-**	**-**

(1) Incluye importantes exportaciones e importaciones de las zonas de elaboración.

(2) Importaciones f.o.b.

Cuadro A54

Exportaciones de mercancías, producto interior bruto mundiales, 1950-2019

(Índices, 2015=100)

	Valor				Volumen				
	Exportaciones				Exportaciones				PIB
	Total (1)	Productos agrícolas	Combustibles y productos de las industrias extractivas	Manufacturas	Total (1)	Productos agrícolas	Combustibles y productos de las industrias extractivas	Manufacturas	
1950	0	2	0	0	3	11	9	1	10
1951	1	2	1	0	3	11	9	1	10
1952	1	2	1	0	3	11	11	1	11
1953	1	2	1	0	3	11	12	2	11
1954	1	2	1	0	3	11	12	2	12
1955	1	2	1	0	4	13	14	2	12
1956	1	2	1	0	4	13	14	2	13
1957	1	2	1	0	4	14	16	2	13
1958	1	2	1	0	4	14	15	2	13
1959	1	2	1	1	5	16	16	3	14
1960	1	3	1	1	5	17	19	3	15
1961	1	3	1	1	6	18	20	3	16
1962	1	3	1	1	6	18	21	3	17
1963	1	3	1	1	7	19	22	4	18
1964	1	3	1	1	8	20	24	4	19
1965	1	3	1	1	8	21	25	4	20
1966	1	3	1	1	9	22	26	5	21
1967	1	3	2	1	9	22	29	5	22
1968	1	3	2	1	10	23	33	6	23
1969	2	4	2	1	11	25	35	7	24
1970	2	4	2	2	12	25	39	8	26
1971	2	4	2	2	13	26	39	8	27
1972	3	5	3	2	14	28	42	9	28
1973	4	8	4	3	16	28	46	11	30
1974	5	9	9	4	17	27	45	11	31
1975	5	9	9	4	16	27	40	11	31
1976	6	10	10	5	18	29	43	12	33
1977	7	12	11	6	18	30	44	13	34
1978	8	13	12	7	19	32	46	14	36
1979	10	17	17	8	20	33	49	14	37
1980	13	19	25	10	21	36	46	15	38
1981	12	19	24	10	21	37	41	16	39
1982	12	17	21	9	20	37	39	16	39
1983	11	17	20	9	21	37	39	16	40
1984	12	18	19	10	22	38	40	18	42
1985	12	17	19	10	23	37	40	19	43
1986	13	19	14	12	24	37	44	20	45
1987	15	22	16	15	25	39	44	21	46
1988	17	25	16	17	27	40	47	23	48
1989	19	26	18	19	29	41	49	25	50
1990	21	27	21	21	30	41	51	26	52
1991	22	27	20	22	32	42	52	27	52
1992	23	29	20	24	33	45	55	28	53
1993	23	27	19	24	35	45	57	30	54
1994	26	32	20	27	38	49	60	33	56
1995	31	37	23	33	41	52	63	36	58
1996	33	38	26	34	43	54	65	38	59
1997	34	38	27	36	47	57	70	42	62
1998	33	36	22	36	49	58	71	44	63
1999	35	35	25	38	51	58	71	46	65
2000	39	35	36	41	57	61	73	52	68
2001	37	35	33	40	57	62	73	52	69
2002	39	37	34	42	59	64	75	54	71
2003	46	44	42	49	62	66	79	57	73
2004	56	50	56	58	68	69	85	64	76
2005	63	54	77	64	72	73	88	69	79
2006	73	60	99	73	78	77	91	76	82
2007	85	72	114	84	83	81	95	82	85
2008	98	86	151	92	85	82	96	84	86
2009	76	75	97	74	75	81	90	71	84
2010	93	87	129	88	86	87	96	84	88
2011	111	106	174	101	90	92	98	89	90
2012	112	106	176	102	93	94	100	92	92
2013	114	111	171	105	95	97	100	94	95
2014	115	112	160	108	98	99	101	98	97
2015	100	100	100	100	100	100	100	100	100
2016	97	101	85	98	102	102	102	100	102
2017	107	111	111	107	106	110	101	105	105
2018	118	116	132	116	109	116	104	109	109
2019 (2)	115	114	123	114	109	117	105	109	112

(1) Incluye productos no especificados. (2) Données préliminaires. *Nota*: Estimación de la Secretaría. Véanse los Metadatos para la estimación de las cifras mundiales sobre exportación de mercancías y PIB.

Cuadro A54 (continuación)
Exportaciones de mercancías, producto interior bruto mundiales, 1950-2019
(Índices, 2015=100)

	Valor				Volumen				
	Exportaciones mundiales				Exportaciones mundiales				PIB
	Total (1)	Productos agrícolas	Combustibles y productos de las industrias extractivas	Manufacturas	Total (1)	Productos agrícolas	Combustibles y productos de las industrias extractivas	Manufacturas	
1950-63	7.4	3.7	8.5	10.1	7.7	4.5	7.2	8.6	4.7
1964	11.8	6.9	11.8	15.0	10.9	5.4	8.8	14.9	7.2
1965	8.3	4.3	7.1	10.9	6.6	5.1	3.2	7.4	4.1
1966	9.2	4.1	9.8	10.8	7.7	3.7	6.2	10.3	6.5
1967	5.2	-0.2	5.7	7.7	5.7	2.4	10.3	4.7	3.7
1968	11.0	4.1	14.2	14.9	10.8	5.7	12.0	17.9	5.9
1969	14.2	6.9	9.2	16.5	12.2	5.4	6.0	16.5	6.7
1970	14.6	10.6	13.6	15.4	8.7	3.1	12.4	8.7	5.1
1971	11.7	7.4	11.3	13.7	7.0	2.0	1.0	9.0	4.4
1972	18.3	20.3	14.1	19.4	8.4	6.9	6.9	10.1	5.6
1973	38.4	45.5	47.4	34.1	12.1	0.9	10.2	14.2	6.9
1974	44.9	21.7	122.9	31.3	5.4	-4.5	-1.7	8.8	2.1
1975	4.3	1.0	-4.0	8.8	-7.3	1.0	-12.0	-4.0	1.4
1976	13.1	10.5	16.3	12.8	11.8	7.5	6.8	12.6	5.1
1977	13.7	13.5	10.6	14.7	4.2	3.5	2.7	5.0	4.2
1978	15.8	13.3	3.7	21.6	4.7	6.8	5.3	5.9	4.6
1979	27.0	24.4	47.0	21.3	5.2	4.8	5.9	5.0	4.0
1980	23.0	13.8	41.8	15.9	2.9	6.8	-6.3	5.9	1.7
1981	-1.2	-1.9	-3.2	-0.7	-0.3	5.0	-9.9	4.0	2.0
1982	-6.4	-7.5	-10.6	-3.6	-2.3	-2.0	-5.8	-2.1	0.4
1983	-2.1	-1.4	-8.0	0.5	2.5	0.2	-0.9	5.1	2.8
1984	5.8	5.3	-0.9	8.1	8.4	2.8	4.8	10.8	4.6
1985	-0.3	-5.7	-3.2	3.8	2.6	-1.2	-1.2	4.8	3.6
1986	9.4	11.1	-23.8	20.3	4.0	-1.7	9.1	4.1	3.3
1987	17.4	14.9	11.0	19.7	5.5	5.6	1.7	6.3	3.8
1988	13.7	13.1	0.9	16.1	8.5	2.7	5.6	9.5	4.6
1989	7.8	4.3	15.5	6.9	6.4	3.1	4.4	7.8	3.7
1990	12.9	3.9	15.2	14.2	4.3	0.1	3.8	5.0	2.8
1991	1.3	0.8	-6.2	3.3	3.5	3.3	3.3	3.7	1.4
1992	7.2	7.1	-0.9	8.0	5.3	6.0	4.3	4.6	2.0
1993	-0.2	-4.1	-3.5	0.0	4.2	0.8	3.5	4.2	1.5
1994	13.5	15.8	5.1	15.6	9.1	8.7	6.7	11.1	3.1
1995	19.4	17.7	15.2	20.0	7.3	4.6	3.6	8.9	2.9
1996	4.5	2.5	14.2	3.5	5.0	3.9	3.9	5.3	3.3
1997	3.3	-1.3	2.7	4.6	10.0	5.9	7.1	11.0	3.7
1998	-1.4	-4.6	-20.6	2.3	4.6	1.5	2.5	4.8	2.6
1999	4.0	-3.7	15.6	3.3	4.7	1.0	-0.7	5.1	3.3
2000	12.8	1.0	46.4	10.3	10.7	4.0	3.5	13.6	4.3
2001	-4.1	0.3	-8.8	-3.8	-0.3	1.8	0.0	-0.6	1.8
2002	4.8	5.9	1.4	5.4	3.4	3.5	2.6	3.9	2.1
2003	16.6	16.9	23.2	15.7	5.0	3.9	5.6	5.9	2.9
2004	21.7	14.6	34.7	20.3	9.8	3.5	6.7	11.3	4.1
2005	14.0	8.8	38.3	10.3	6.5	6.3	3.6	7.9	3.6
2006	15.7	10.9	27.6	13.1	8.7	5.7	4.1	10.5	4.0
2007	15.9	20.0	15.4	15.2	6.7	4.9	3.4	7.7	3.9
2008	15.4	18.5	32.6	9.9	2.0	1.9	1.1	2.3	1.4
2009	-22.6	-12.1	-35.8	-19.9	-12.1	-1.8	-5.4	-15.3	-2.1
2010	22.2	15.1	33.2	19.3	14.4	7.2	5.6	18.1	4.1
2011	20.1	21.9	34.5	15.2	5.4	6.1	2.1	6.8	2.9
2012	0.5	0.2	1.2	0.1	2.7	2.6	2.2	2.7	2.3
2013	2.2	4.6	-2.7	3.1	3.0	2.3	0.8	2.7	2.4
2014	0.5	1.2	-6.6	3.6	2.4	2.0	0.2	4.0	2.8
2015	-13.1	-10.9	-37.4	-7.8	2.3	1.5	-0.6	2.1	2.8
2016	-3.2	1.1	-14.9	-1.7	1.7	2.0	1.8	0.3	2.3
2017	10.8	9.8	30.7	8.8	4.3	8.3	-0.9	5.1	3.0
2018	9.9	4.1	19.2	8.6	2.5	4.6	2.8	3.6	3.2
2019 (2)	-2.9	-1.5	-7.5	-2.0	0.1	1.2	0.9	-0.1	3.0

(1) Incluye productos no especificados.

(2) Datos preliminares.

Nota : Estimación de la Secretaría. Véanse los Metadatos para la estimación de las cifras mundiales sobre exportación de mercancías y PIB.

Cuadro A55

Comercio de mercancías por grupos determinados de economías, 2009-2019

(Miles de millones de dólares)

	2009	2010	2011	2012	2013	2014	2015	2016	2017	2018	2019
Exportaciones											
Mundo (1)	**12563.0**	**15306.5**	**18341.6**	**18517.2**	**18966.2**	**19007.2**	**16555.6**	**16043.1**	**17737.6**	**19468.1**	**18888.7**
América del Norte y Europa											
AELC	293.3	330.9	400.6	478.5	518.9	460.9	398.4	395.7	405.5	438.1	421.8
Unión Europea	4261.4	4768.0	5587.2	5342.5	5535.3	5653.0	4929.1	4969.7	5467.1	5993.7	5813.2
TLCAN	1601.8	1964.3	2283.4	2372.1	2417.9	2493.7	2293.2	2215.0	2376.4	2565.5	2553.7
América del Sur y Central											
Comunidad Andina	78.6	99.4	134.0	142.6	138.2	132.4	97.2	92.7	109.3	121.4	118.2
MCCA	37.8	42.9	52.8	55.7	54.4	53.6	50.0	50.2	52.4	53.0	55.8
CARICOM	15.0	17.8	23.2	22.2	27.4	22.6	17.7	14.5	16.3	18.1	16.1
MERCOSUR	276.8	349.1	448.6	435.9	425.3	387.0	301.3	285.3	325.0	352.1	319.5
África											
CEMAC	27.0	35.7	44.6	44.5	42.2	39.4	26.5	22.8	23.8	28.2	26.7
COMESA	107.6	135.7	117.2	152.6	139.1	113.3	86.6	87.3	104.4	118.8	112.4
CEEAC	71.7	92.0	119.1	122.7	117.5	107.3	66.3	56.6	67.3	81.1	69.4
CEDEAO	83.4	114.8	155.1	155.7	133.5	147.0	86.5	70.9	89.4	107.8	110.5
SADC	131.3	181.0	223.0	218.3	215.6	205.9	157.4	146.8	172.2	189.8	172.0
UEMAO	19.3	20.7	24.0	23.8	24.6	26.4	23.3	23.0	25.4	27.1	28.7
Oriente Medio y Asia											
ASEAN	813.8	1049.8	1239.5	1253.7	1270.0	1296.8	1167.1	1145.1	1316.1	1447.8	1421.2
CCG	525.7	661.2	950.0	1071.9	1079.5	990.0	684.6	625.0	706.2	827.3	745.7
SAFTA	206.8	277.6	365.3	358.1	381.6	391.5	335.0	332.2	370.4	402.0	400.3
Pro-memoria:											
ACP	288.8	391.6	495.0	484.6	461.9	460.6	328.5	294.3	346.1	389.9	371.3
PMAs	118.5	152.4	189.2	189.7	194.2	188.8	147.4	145.7	170.3	191.8	180.9
Miembros de la OMC (164)	12245.8	14911.3	17854.0	18013.0	18511.2	18587.0	16269.2	15781.4	17411.7	19069.7	18549.0
Importaciones											
Mundo (1)	**12710.1**	**15435.9**	**18432.5**	**18654.5**	**18964.0**	**19055.3**	**16722.2**	**16197.9**	**17975.2**	**19812.3**	**19237.6**
América del Norte y Europa											
AELC	228.0	257.5	303.8	388.0	416.3	370.6	334.7	347.9	358.0	373.8	368.6
Unión Europea (28)	4201.9	4732.2	5564.6	5178.3	5261.2	5348.8	4609.3	4621.9	5160.3	5746.6	5526.7
TLCAN	2176.7	2682.1	3090.7	3193.3	3195.8	3299.4	3150.7	3060.6	3284.3	3561.3	3499.5
América del Sur y Central											
Comunidad Andina	74.3	96.7	124.3	135.6	139.6	144.6	123.3	105.9	115.3	127.7	127.3
MCCA	55.4	66.3	82.1	89.5	87.0	88.7	84.9	80.7	84.9	89.6	90.2
CARICOM	23.6	24.9	30.3	30.9	34.7	33.0	29.3	26.5	27.7	31.2	29.7
MERCOSUR	227.8	306.0	382.4	375.9	397.6	371.7	292.4	232.7	255.4	288.0	259.9
África											
CEMAC	17.7	20.3	26.1	26.3	26.0	29.2	22.6	18.1	16.4	17.7	16.5
COMESA	134.6	158.0	165.7	198.2	203.5	201.8	185.0	161.6	178.2	196.9	193.1
CEEAC	46.1	43.5	54.7	59.3	61.9	68.3	52.9	39.0	38.9	43.3	41.0
CEDEAO	67.1	83.6	103.1	104.9	114.7	114.0	93.7	84.7	83.3	99.9	108.3
SADC	140.8	165.4	209.0	222.1	228.7	225.8	192.1	162.2	176.5	197.3	187.0
UEMAO	22.0	24.5	25.1	30.1	35.2	34.0	29.1	28.4	32.1	36.5	36.6
Oriente Medio y Asia											
ASEAN	727.0	953.5	1154.3	1223.2	1242.0	1244.3	1097.8	1083.7	1259.9	1429.6	1388.8
CCG	338.5	372.0	445.7	511.6	543.7	554.0	541.3	501.9	505.0	504.8	506.0
SAFTA	330.0	441.6	579.8	604.8	582.9	589.3	516.6	491.0	602.8	681.4	637.6
Pro-memoria:											
ACP	314.1	369.8	455.4	478.0	500.5	501.0	429.8	377.6	395.6	443.4	438.2
PMAs	148.3	164.0	202.9	223.8	238.7	254.8	236.0	222.6	245.7	269.9	271.7
Miembros de la OMC (164)	12414.0	15101.6	18063.5	18270.8	18577.9	18658.3	16375.8	15891.6	17637.1	19454.7	18878.1

(1) Incluye considerables reexportaciones o importaciones destinadas a la reexportación.

Cuadro A56

Comercio de servicios comerciales por grupos determinados de economías, 2009-2019

(Miles de millones de dólares)

	2009	2010	2011	2012	2013	2014	2015	2016	2017	2018	2019
Exportaciones											
Mundo	**3558.8**	**3896.4**	**4389.7**	**4519.2**	**4819.5**	**5169.7**	**4929.6**	**5018.4**	**5451.5**	**5948.9**	**6065.6**
América del Norte y Europa											
AELC	127.8	137.0	150.1	157.5	164.9	172.8	157.8	163.9	167.2	175.7	170.3
Unión Europea	1416.7	1444.2	1633.5	1612.6	1754.4	1898.8	1751.0	1804.2	1999.4	2206.5	2244.4
TLCAN	585.0	655.0	725.0	769.0	808.0	849.0	855.0	872.0	931.0	967.0	982.0
América del Sur y Central											
Comunidad Andina	10.0	10.6	12.1	13.9	15.7	16.3	17.0	17.6	19.8	21.2	22.1
MCCA	15.5	17.9	21.0	23.7	25.9	27.5	29.0	30.6	32.1	33.2	34.3
CARICOM	9.6	9.8	10.1	10.6	10.8	12.8	13.0	13.5	13.6	14.8	15.7
MERCOSUR	41.3	46.6	55.4	58.6	57.2	59.4	52.7	52.0	55.8	56.0	53.5
África											
CEMAC	2.2	2.6	3.3	2.6	3.1	3.2	2.5	2.6	2.7	2.9	3.2
COMESA	37.1	41.5	38.3	43.6	40.4	43.7	39.7	33.9	40.9	48.2	50.0
CEEAC	3.6	4.0	4.7	4.0	5.1	5.6	4.6	4.1	4.5	4.4	4.7
CEDEAO	7.2	8.1	8.8	9.9	9.3	8.5	13.1	14.3	15.9	17.6	19.0
SADC	22.2	25.6	28.2	30.2	29.1	30.6	27.8	26.5	29.3	30.0	28.7
UEMAO	3.0	3.4	3.6	3.6	3.9	4.0	3.5	3.7	4.0	4.6	4.5
Oriente Medio y Asia											
ASEAN	174.8	213.5	252.1	274.2	301.7	314.5	316.2	334.0	366.9	424.1	440.7
CCG	37.2	38.7	43.9	54.0	59.1	99.6	105.8	115.3	124.7	131.7	137.8
SAFTA	101.7	127.8	151.4	158.2	162.7	172.9	172.1	178.5	203.4	225.3	234.3
Pro-memoria:											
ACP	62.8	70.3	78.0	84.9	85.9	89.4	89.6	90.0	96.9	103.7	105.1
PMAs	18.5	20.9	25.7	28.4	32.1	35.1	33.4	32.4	34.7	39.6	43.4
Miembros de la OMC (164)	3497.0	3828.0	4319.0	4448.0	4742.0	5090.0	4849.0	4939.0	5369.0	5860.0	5979.0
Importaciones											
Mundo	**3439.0**	**3784.9**	**4240.4**	**4390.1**	**4640.9**	**5026.6**	**4788.5**	**4824.0**	**5208.1**	**5604.7**	**5730.6**
América del Norte y Europa											
AELC	104.0	116.3	133.0	141.1	151.3	159.3	144.0	149.7	159.0	162.7	160.7
Unión Europea	1314.5	1347.7	1490.4	1453.5	1568.7	1695.3	1621.3	1666.4	1821.0	1967.1	2069.7
TLCAN	484.0	530.0	566.0	586.0	587.0	614.0	612.0	627.0	671.0	691.0	715.0
América del Sur y Central											
Comunidad Andina	16.2	19.5	22.1	24.8	26.7	28.5	26.2	25.7	27.6	29.8	30.9
MCCA	8.3	9.9	12.2	13.1	14.5	14.4	15.0	15.6	16.5	17.3	17.9
CARICOM	5.9	6.1	8.7	9.6	10.1	11.2	10.7	10.9	11.6	11.8	11.4
MERCOSUR	70.9	88.1	107.4	116.8	124.3	126.0	106.0	96.5	107.4	105.0	96.0
África											
CEMAC	10.9	11.9	14.2	13.2	14.8	15.6	12.5	8.9	7.8	8.8	8.8
COMESA	34.8	39.6	41.1	45.5	48.4	51.9	47.7	44.0	46.0	51.8	52.4
CEEAC	31.4	31.1	40.0	37.0	39.3	43.4	32.2	24.0	23.5	22.5	20.4
CEDEAO	26.6	31.1	35.4	36.7	36.1	39.3	35.1	28.8	37.9	51.8	62.4
SADC	44.3	49.0	59.1	57.8	57.7	59.9	48.0	42.2	44.3	44.3	38.8
UEMAO	6.8	7.5	8.1	8.2	9.2	9.3	8.3	8.6	9.6	10.3	10.7
Oriente Medio y Asia											
ASEAN	187.2	224.3	260.8	285.7	313.1	332.0	320.8	320.0	351.7	390.1	395.5
CCG	109.6	122.6	153.3	169.2	174.5	215.4	203.6	192.1	200.4	211.9	205.9
SAFTA	94.5	131.7	145.7	149.8	147.7	151.9	147.5	158.8	183.0	205.7	207.4
Pro-memoria:											
ACP	102.9	116.8	139.8	141.1	143.7	150.7	131.0	114.2	126.0	143.7	147.1
PMAs	48.5	52.6	66.4	69.3	75.3	81.9	69.2	62.9	66.7	71.7	66.5
Miembros de la OMC (164)	3354.0	3693.0	4144.0	4290.0	4530.0	4908.0	4679.0	4722.0	5097.0	5483.0	5609.0

Cuadro A57

Exportaciones mundiales de mercancías, por regiones y determinadas economías, 2009-2019

(Millones de dólares)

	2009	2010	2011	2012	2013	2014	2015	2016	2017	2018	2019
Mundo (1)	**12562989**	**15306475**	**18341621**	**18517177**	**18966173**	**19007158**	**16555639**	**16043140**	**17737585**	**19468057**	**18888714**
América del Norte	1601883	1964302	2283428	2372077	2417940	2493768	2293208	2214972	2376394	2565477	2553700
Bermudas	29	15	13	11	12	22	22	19	18	18	16
Canadá	316094	387481	451335	455592	458318	476300	410062	389991	420665	450786	446934
Estados Unidos de América	1056043	1278495	1482508	1545703	1579593	1620532	1502572	1451011	1546273	1663982	1645625
México	229712	298305	349569	370770	380015	396912	380550	373948	409433	450685	461116
América del Sur y Central y el Caribe	475199	593258	761381	751882	738354	686700	542149	516737	585664	634878	594321
Anguila	...	...	...	...	...	5	11	7	11	12	14
Antigua y Barbuda	51	46	56	63	69	99	66	50	37	38	45
Antillas Neerlandesas	810	807	...	...	...	...	...	...	...	...	...
Argentina	55672	68187	84051	79982	75963	68405	56784	57910	58644	61781	65116
Aruba, Países Bajos respecto de	1952	265	5180	1389	279	259	330	284	135	194	220
Bahamas	711	702	834	984	955	834	521	481	571	642	825
Barbados	379	429	475	565	457	474	483	517	485	448	454
Belice	381	478	604	627	609	589	538	443	457	452	460
Bolivia, Estado Plurinacional de	4960	6402	8358	11254	11657	12300	8726	7082	7846	8965	8757
Brasil	152995	201915	256040	242578	242034	225101	191134	185185	217826	239284	222644
Chile	55463	71109	81438	77791	76770	75065	62035	60718	68859	75452	69682
Colombia	32853	39713	56915	60125	58824	54857	35691	31757	36897	41774	39460
Costa Rica	8784	9448	10408	11433	11480	11250	9422	10361	10769	11201	11803
Cuba	3092	4914	6440	5900	5283	4857	3350	2317	2704	2742	2450
Curazao	...	...	928	948	705	702	466	419	425	528	470
Dominica	33	37	29	34	35	36	30	18	12	10	20
Ecuador	13863	17490	22322	23765	24848	25724	18331	16798	19092	21628	22329
El Salvador	3866	4499	5308	5339	5491	5302	5509	5420	5760	5905	5943
Granada	29	25	31	35	37	37	33	30	30	31	32
Guatemala	7214	8463	10401	9979	10025	10803	10677	10447	10990	10769	11189
Guyana	763	880	1129	1416	1375	1167	1151	1441	1437	1400	1610
Haití	576	579	767	815	885	950	882	986	980	1078	1200
Honduras	4827	6264	7977	8359	7833	8117	8226	7960	8656	8586	8705
Islas Caimán	28	24	37	39	51	48	65	58	39	39	55
Jamaica	1316	1328	1623	1712	1569	1452	1263	1202	1310	1879	1650
Montserrat	3	1	2	2	6	3	3	4	6	5	6
Nicaragua	2391	3251	4133	4686	4794	5126	4839	4782	5170	5014	6750
Panamá	10717	10987	14555	15945	14732	12960	11348	11195	11093	11480	11390
Paraguay	5080	6505	7763	7283	9456	9636	8357	8494	8680	9045	7652
Perú	26962	35803	46376	47411	42861	39533	34415	37082	45422	49068	47690
República Dominicana	5483	6754	8492	9069	9651	9899	9442	9840	10135	10908	11360
Saint Kitts y Nevis	38	32	45	46	56	57	55	51	50	54	65
San Vicente y las Granadinas	49	42	38	43	49	48	46	47	42	45	42
Santa Lucía	166	215	160	182	174	161	180	120	127	62	55
San Martín	...	...	127	131	164	132	129	132	123	148	140
Suriname	1402	2026	2467	2695	2416	2113	1652	1439	2035	2129	2270
Trinidad y Tabago	9126	10982	14944	12983	18745	14530	10748	7633	8740	9832	7320
Uruguay	5405	6724	7912	8709	9067	9132	7688	7043	7888	7502	7680
Venezuela, República Bolivariana de	57603	65745	92811	97340	88753	74714	37309	26696	31960	34440	16455
Europa	5029297	5655650	6657770	6470021	6792628	6821889	5971344	5955081	6512286	7134346	6923849
Albania	1091	1544	1947	1967	2339	2429	1917	1959	2292	2870	2716
Alemania	1120041	1258924	1473985	1401113	1445067	1494214	1326206	1334355	1448191	1560539	1489158
Austria	136989	152560	177428	166611	175156	178223	152728	152090	168026	184815	179021
Bélgica	370125	407692	475672	445939	468760	472192	396841	398134	430127	468617	444563
Bosnia y Herzegovina	3954	4803	5850	5162	5687	5892	5098	5328	6402	7182	6578
Bulgaria	16318	20630	28208	26686	29579	29245	25371	26572	31438	33618	33303

Cuadro A57 (continuación)
Exportaciones mundiales de mercancías, por regiones y determinadas economías, 2009-2019
(Millones de dólares)

	2009	2010	2011	2012	2013	2014	2015	2016	2017	2018	2019
Chipre	1257	1402	1818	1740	2019	3163	3295	2965	3287	5051	3460
Croacia	10403	11806	13338	12371	12659	13835	12925	13812	16069	17402	17381
Dinamarca	93984	96440	111864	105469	110949	111493	95457	95326	102506	109711	110699
Eslovenia	26177	29200	34682	32163	34019	35956	31929	32917	38443	44200	44866
España	227338	254418	306551	295250	317833	324533	282274	289981	319531	346754	333622
Estonia	9048	11591	16709	16087	16320	16042	12836	13171	14559	17019	16124
Finlandia	62854	69518	79142	73077	74437	74333	59817	57909	68074	75869	73333
Francia	484781	523767	596473	568708	580963	581393	506264	501179	535188	581774	569732
Grecia	25149	28017	33779	35324	36140	35960	28554	28151	32626	39478	37874
Hungría	83008	95483	112312	103570	107503	110622	98524	101920	113806	125795	123616
Irlanda	115928	116497	125740	116773	116637	121057	123361	130864	137359	164794	169779
Islandia	4057	4604	5347	5064	4998	5053	4732	4436	4878	5556	5224
Islas Feroe	762	839	1008	952	1087	1110	1023	1202	1329	1271	1431
Italia	406909	447301	523258	501306	518268	529797	456990	461737	507419	549527	532663
Letonia	7702	9532	13130	14112	14467	14715	12286	12294	14126	16166	15489
Lituania	16454	20748	28050	29611	32598	32319	25392	25009	29901	33337	33124
Luxemburgo	21339	19748	20866	18833	18441	19099	17139	15796	15761	16342	16508
Macedonia del Norte	2708	3351	4478	4015	4299	4969	4536	4790	5668	6911	7189
Malta	2857	3586	4386	4250	3637	2929	2607	3186	2858	3012	3007
Montenegro	388	437	628	469	498	441	352	361	421	472	465
Noruega	116778	130657	160410	160953	156022	144677	103915	88410	101054	121791	102685
Países Bajos	497891	574251	667101	655374	671556	672410	570442	570607	652066	726698	709229
Polonia	136503	159724	188696	185374	204984	220052	199124	203816	234364	263569	264013
Portugal	44211	49406	59617	58090	62823	63832	55047	55372	62130	68310	67060
Reino Unido	358158	420182	510380	478780	546755	510789	465850	410856	440997	486439	468817
República Checa	112955	132982	162939	157041	162274	175021	157878	162693	182142	202238	198511
República Eslovaca	56245	65957	79736	80721	85701	86227	75146	77060	83414	93425	89682
Rumania	40567	49579	63035	57841	65835	69725	60595	63534	70761	79660	76873
Serbia	8345	9795	11779	11229	14614	14845	13376	14874	16992	19227	19630
Suecia	130781	158549	186963	172345	167550	164645	140023	139290	152920	165968	160543
Suiza	172474	195609	234819	312464	357852	311204	289720	302900	299603	310749	313866
Turquía	102143	113883	134907	152462	161481	166505	150982	149247	164495	177169	180871
Unión Europea	4261353	4767971	5587162	5342467	5535309	5653032	4929053	4969739	5467091	5993689	5813236
Exportaciones Extra-UE	1653537	1901000	2260831	2275655	2363804	2385603	2080189	2065528	2253840	2432053	2386425
Comunidad de Estados Independientes(CEI), incluyendo los Estados asociados y antiguos miembros	450312	589214	785950	799811	778619	733148	496186	415759	517611	637812	617301
Armenia	710	1011	1334	1380	1480	1519	1485	1792	2245	2412	2640
Azerbaiyán	21097	26476	34495	32634	31703	28260	16592	13108	15481	20291	20000
Belarús	21304	25284	41419	46060	37203	36127	26660	23537	29240	33907	32930
Federación de Rusia	303388	400630	522011	529256	521836	496807	341419	281710	353104	443129	418796
Georgia	1134	1677	2189	2376	2910	2861	2204	2113	2736	3356	3765
Kazajstán	43196	59971	84336	86449	84700	79460	45956	36685	48304	60956	57309
Moldova, República de	1283	1541	2217	2162	2428	2340	1967	2045	2425	2706	2779
República Kirguisa	1673	1756	1979	1894	2058	1897	1441	1573	1764	1837	1966
Tayikistán	1010	1195	1257	1360	1162	977	891	899	1198	1073	1050
Turkmenistán	5000	6500	13000	16500	16800	17500	10000	6964	7458	9573	10000
Ucrania	39782	51478	68460	68530	64338	53901	38127	36360	43265	47348	50066
Uzbekistán	10735	11695	13254	11210	12000	11500	9443	8974	10392	11224	16000
Africa	393587	521667	610742	639757	590754	560788	391830	359003	423875	484156	462171
Angola	40828	50595	67310	71093	68247	59170	33181	27589	34613	40758	34537
Argelia	45174	57053	73489	71866	64974	60061	34668	30026	35191	41797	36089
Benin	1225	1282	1410	1443	1982	2560	1682	1774	2216	2312	2367
Botswana	3456	4693	5882	5971	7911	8510	6316	7366	5904	6587	5024
Burkina Faso	900	1591	2399	2182	2356	2453	2176	2509	2875	3253	3414
Burundi	67	101	123	134	94	132	121	125	172	180	182

Cuadro A57 (continuación)
Exportaciones mundiales de mercancías, por regiones y determinadas economías, 2009-2019
(Millones de dólares)

	2009	2010	2011	2012	2013	2014	2015	2016	2017	2018	2019
Cabo Verde	35	44	69	56	69	80	67	60	50	76	62
Camerún	3552	3878	4517	4274	4515	5145	4058	3305	3233	3801	4444
Chad	2800	3600	4800	4800	3800	4194	2426	2090	2381	3195	2360
Comoras	15	21	26	20	21	26	17	31	38	42	52
Congo	6100	9400	11851	10275	9028	8865	8332	8021	7573	8071	7183
Côte d'Ivoire	11327	11410	12635	12124	12049	12951	11730	10876	11853	11791	12724
Djibouti	77	85	93	118	120	129	134	139	142	157	185
Egipto	23062	26438	30528	29409	29018	26853	21349	25468	25604	27624	28993
Eritrea	11	13	430	480	316	630	499	436	583	669	744
Eswatini	1660	1800	1910	1926	1895	2004	1812	1633	1791	1747	2044
Etiopía	1618	2330	2875	3370	2973	3275	2914	2789	3022	2704	2774
Gabón	5356	8686	9766	9493	10039	8290	5113	4361	5254	6517	7318
Gambia	66	68	95	119	106	104	90	94	106	122	111
Ghana	5840	7960	12785	13552	13752	13217	10321	11138	13835	14943	15554
Guinea Ecuatorial	9100	10000	13500	15500	14700	12800	6500	4900	5200	6500	5200
Guinea	1050	1471	1433	1928	1886	2066	1781	2414	4594	3978	3337
Guinea-Bissau	122	127	242	131	153	166	252	277	339	339	306
Kenya	4463	5169	5756	6127	5856	6115	5906	5695	5747	6052	5824
Lesotho	734	878	1172	972	847	826	929	881	1028	1221	1002
Libia	37055	48935	19060	61026	46018	20826	11392	9446	18379	24814	24441
Liberia	149	222	367	460	559	444	283	279	358	517	528
Madagascar	1052	1149	1590	1516	1923	2196	2048	2254	2848	3110	2640
Malawi	1188	1066	1425	1183	1208	1370	1080	1022	884	870	859
Malí	1774	1996	2374	2610	2339	2776	2717	2826	2896	3496	3367
Marruecos	14054	17771	21654	21446	21972	23920	22334	22661	25272	28609	28780
Mauricio	1939	2261	2565	2649	2869	3094	2662	2359	2342	2366	2230
Mauritania	1364	2074	2749	2641	2652	1935	1389	1401	1722	1899	2455
Mozambique	2147	3000	3604	3856	4024	4421	3413	3328	4725	5012	4550
Namibia	3146	4026	4407	4389	4629	4612	4067	4084	4799	5376	5084
Níger	1000	1150	1250	1450	1588	1445	1087	1032	1206	1202	1264
República Centroafricana	120	140	190	203	116	99	86	115	147	164	180
Nigeria	56742	84000	116000	114700	90555	103100	50216	33302	44468	60547	61690
República Democrática del Congo	3500	5300	6600	6300	6200	7915	5800	5400	7700	10800	6800
Rwanda	235	297	464	591	703	723	682	731	1042	1121	1166
Santo Tomé y Príncipe	8	11	11	12	13	17	11	14	15	16	13
Senegal	2017	2161	2542	2532	2661	2750	2612	2640	2989	3623	4175
Seychelles	395	400	483	497	578	540	415	460	547	569	495
Sierra Leona	231	341	350	1122	1917	1552	512	624	567	554	487
Somalia	...	...	...	...	...	...	...	...	...	...	...
Sudáfrica	61677	91347	108815	99606	96153	93043	81002	76214	88947	93970	90016
Sudán	8257	11404	10193	4066	4790	4350	3169	3094	4100	3485	2450
Tanzanía	2982	4051	4735	5075	4559	4628	4834	4500	4113	3982	5048
Togo	903	976	1179	1314	1522	1324	1011	1036	1016	1095	1103
Túnez	14445	16427	17847	17007	17061	16756	14073	13572	14204	15534	14933
Uganda	1568	1619	2159	2357	2408	2262	2267	2482	2901	3087	3455
Zambia	4312	7200	9001	9365	10607	9694	6607	6372	8007	9035	7303
Zimbabwe	2269	3199	3512	3882	3907	3866	3248	3319	3864	4387	4359
Oriente Medio	722026	906356	1267273	1363634	1354299	1266681	893840	822009	940331	1106967	968138
Arabia Saudita, Reino de la	192314	251143	364699	388401	375872	342433	203550	183580	221835	294373	268590
Bahrein, Reino de	11874	14971	19650	19768	21930	20130	16540	12785	15376	18044	17881
Emiratos Árabes Unidos	191802	213539	302037	359728	374214	343036	300477	295031	313547	316896	280136
Irán	78830	101316	132000	108341	90765	95160	70275	72903	92764	105000	55100
Iraq	41929	52483	83226	94392	93066	88112	57577	47642	63314	95256	89491
Israel	47935	58415	67648	63191	66607	68507	64063	60571	61150	61952	58448
Jordania	6375	7028	8006	7887	7920	8385	7833	7549	7511	7750	8313

Cuadro A57 (continuación)
Exportaciones mundiales de mercancías, por regiones y determinadas economías, 2009-2019
(Millones de dólares)

	2009	2010	2011	2012	2013	2014	2015	2016	2017	2018	2019
Kuwait, Estado de	54008	69978	102103	118912	115104	102111	54122	46273	55015	71938	64876
República Libanesa	4187	5021	5664	5615	5170	4548	3982	3930	4026	3830	4829
Omán	27651	36601	47092	52138	55497	50718	31927	30014	32904	41761	41556
Qatar	48007	74964	114448	132962	136855	131592	77971	57309	67498	84288	72640
República Árabe Siria	10855	12796	11000	4000	3000	2300	1600	1700	1800	2000	2100
Yemen	6259	8100	9700	8300	8300	7792	1911	651	1235	1358	1478
Asia (1)	3890684	5076029	5975077	6119996	6293579	6444184	5967082	5759579	6381425	6904422	6769233
Afganistán	403	388	376	429	515	570	571	596	780	885	1050
Australia	154331	212634	271733	256675	252981	239975	187684	192505	231131	257098	271592
Bangladesh	15083	19194	24439	25127	29114	30405	32379	34894	35851	39252	37943
Bhután	496	641	675	535	544	583	549	525	573	606	590
Brunei Darussalam	7200	8907	12465	13001	11447	10509	6353	4875	5571	6574	6490
Camboya	4196	5143	6704	7838	6666	6846	8542	10069	11010	12700	14090
China	1201612	1577754	1898381	2048714	2209005	2342293	2273468	2097632	2263346	2486695	2499029
Corea, República de	363534	466384	555214	547870	559632	573091	526757	495426	573694	604860	542233
Fiji	630	841	1069	1221	1108	1373	895	926	956	1041	990
Filipinas	38436	51496	48305	52099	56698	62100	58827	57406	68713	69307	70334
Hong Kong, China	329422	400692	455573	492907	535546	524130	510486	516635	549865	568456	534887
Exportaciones locales	16839	14798	16846	22371	20185	15597	13073	25526	18407	12445	14739
Reexportaciones	312583	385894	438727	470537	515361	508533	497413	491108	531458	556011	516916
India	164909	226351	302905	296828	314848	322694	267951	264542	299241	324778	324163
Indonesia	119646	157779	203497	190032	182552	176293	150366	144490	168811	180215	167497
Islas Marianas	9	5	2	4	4	2	2	6	5	5	7
Islas Salomón	165	224	418	500	487	459	400	437	500	534	460
Japón	580719	769774	823184	798568	715097	690203	624921	645052	698329	738143	705528
Kiribati	6	4	9	6	7	10	10	11	15	8	6
Macao, China	961	870	869	1021	1138	1241	1339	1257	1406	1510	1586
Malasia	157244	198612	228086	227538	228331	233927	199952	189743	218130	247455	238195
Maldivas	169	198	346	314	331	301	240	256	318	339	350
Micronesia, Estados Federados de	25	30	73	52	35	32	40	49	46	39	42
Mongolia	1903	2899	4818	4385	4269	5775	4669	4916	6201	7012	7620
Myanmar	6662	8661	9238	8877	11233	11453	11429	11831	13879	16672	17440
Nepal	823	856	919	911	879	889	721	696	742	786	900
Nueva Caledonia	993	1493	1663	1326	1223	1595	1219	1330	1561	1929	1670
Nueva Zelandia	24933	31396	37669	37305	39445	41622	34355	33756	38075	39673	39523
Pakistán	17523	21410	25383	24567	25121	24731	22089	20375	21569	23425	23352
Palau	6	6	6	9	7	11	6	7	6	9	7
Papua Nueva Guinea	4394	5742	6908	6328	5951	8794	8453	8194	9952	10524	10650
Polinesia Francesa	148	153	168	139	151	170	130	173	153	148	130
República Democrática Popular Lao	1053	1746	2190	2271	2264	2662	3653	4245	4873	5295	5880
Samoa	46	70	66	76	62	51	59	56	44	46	49
Singapur	269832	351867	409503	408393	410250	415378	351587	330481	373446	412955	390763
Exportaciones locales	138064	182726	223913	228161	207045	212918	172919	162089	187774	208429	184431
Reexportaciones	131769	169141	185590	187437	203205	202272	184811	175874	185165	203528	205930
Sri Lanka	7345	8602	10236	9380	10208	11298	10547	10310	11360	11890	11973
Tailandia	152422	193306	222576	229106	228505	227462	214310	215388	236635	252957	246245
Taipei Chino	203675	274601	308257	306409	311428	320092	285344	280321	317249	335909	330622
Timor-Leste	8	16	13	31	18	15	18	20	23	45	154
Tonga	8	8	14	16	17	19	18	21	19	13	20
Tuvalu	0	0	0	0	0	0	0	0	0	0	0
Vanuatu	57	49	67	55	39	63	39	50	47	63	48
Viet Nam	57096	72237	96906	114529	132033	150217	162065	176581	215014	243699	264273
Pro memoria:											
Mundo, excluidas											
las exportaciones intra-UE (1)	9955173	12439504	15015289	15450366	15794668	15739728	13706775	13138929	14524334	15906421	15461903
Europa, excluidas											
las exportaciones intra-UE	2421481	2788679	3331439	3403210	3621123	3554459	3122480	3050870	3299035	3572710	3497039

Nota : Se indican con una "I" las interrupciones en la continuidad de la serie de valores correspondientes a determinados países y grupos regionales. Obedecen principalmente a cambios en los métodos de compilación y comunicación de las estadísticas sobre el comercio de mercancías.

Cabe señalar que en los totales correspondientes al mundo y a Asia aparece reflejado un doble cómputo significativo debido a la utilización del sistema general de registro de las estadísticas sobre el comercio de mercancías que incluye las reexportaciones.
(1) Incluye importantes reexportaciones.

Cuadro A58

Importaciones mundiales de mercancías, por regiones y determinadas economías, 2009-2019

(Millones de dólares)

	2009	2010	2011	2012	2013	2014	2015	2016	2017	2018	2019
Mundo (1)	**12710106**	**15435926**	**18432515**	**18654495**	**18963979**	**19055319**	**16722233**	**16197870**	**17975243**	**19812335**	**19237599**
América del Norte	2177865	2683150	3091742	3194299	3196938	3300527	3151735	3061682	3285500	3562486	3500708
Bermudas	1064	972	900	900	1012	962	934	977	1095	1100	1150
Canadá	329907	402690	463640	476296	475777	475319	430124	412940	443651	470522	463711
Estados Unidos de América	1605296	1969184	2266024	2336524	2329060	2412547	2315301	2250154	2408476	2614221	2568407
México	241515	310205	361068	380477	390965	411581	405282	397522	432179	476546	467342
América del Sur y Central y el Caribe	452250	585272	735668	750111	775404	747592	626664	538304	581945	649436	613936
Anguila	...	...	...	...	...	175	204	193	222	234	246
Antigua y Barbuda	534	501	430	492	503	532	449	443	494	606	605
Antillas Neerlandesas	2607	2622	...	...	...	...	...	...	...	...	...
Argentina	38786	56793	74319	67974	74442	65735	60205	55852	66937	65482	49124
Aruba, Países Bajos respecto de (2)	2449	1394	5917	2046	1377	1350	1250	1138	1124	1229	1300
Bahamas	2535	2591	2966	3386	3166	3344	2954	2632	3108	3317	2990
Barbados	1449	1569	1805	1780	1759	1739	1618	1622	1600	1578	1596
Belice	669	706	831	861	928	962	991	953	916	958	980
Bolivia, Estado Plurinacional de	4545	5590	7927	8578	9338	10519	9766	8427	9288	9996	9784
Brasil	133677	191537	236964	233398	250556	239156	179091	143411	157543	188564	184104
Chile	42806	59207	74695	80073	79353	72852	62388	59376	65258	75003	69593
Colombia	32898	40486	54233	59048	59397	64029	54058	44889	46076	51233	52703
Costa Rica	11395	13570	16220	17591	18127	17509	16273	15456	15322	16159	16148
Cuba	9619	11496	14243	13869	14707	13037	11702	10270	10212	11527	10740
Curazao	...	...	2130	2254	1906	1819	1532	1432	1469	1736	1540
Dominica	225	224	226	208	203	230	214	214	198	302	310
Ecuador	15090	20591	24438	25477	27146	27726	21518	16324	20009	23177	22564
El Salvador	7325	8416	9965	10258	10772	10514	10293	9826	10572	11830	12018
Granada	282	318	336	341	368	340	372	351	420	467	470
Guatemala	11531	13838	16613	16994	17518	18282	17640	17000	18388	19699	19882
Guyana	1161	1397	1771	1997	1875	1791	1492	1448	1644	2332	2800
Haití	2124	3146	3020	3170	3580	3734	3683	3423	3890	4822	4447
Honduras (2)	7372	8907	11126	11371	10953	11051	11175	10559	11409	12250	11970
Islas Caimán	936	872	962	960	980	1023	986	1023	1098	1270	1150
Jamaica	5064	5225	6439	6331	6216	5840	4993	4767	5818	6126	6410
Montserrat	30	29	33	37	42	41	39	36	30	34	25
Nicaragua (2)	3929	4792	6355	6778	6688	6946	7060	6970	7242	6629	7990
Panamá	13877	16737	21802	26524	22988	24401	22504	20935	21939	23006	22220
Paraguay	6940	10033	12366	11555	12142	12169	10291	9753	11875	13334	12544
Perú	21814	30030	37747	42545	43670	42346	37924	36254	39885	43262	42260
República Dominicana (2)	12296	15489	17409	17739	16873	17273	16907	17399	17734	20209	20494
Saint Kitts y Nevis	296	270	247	226	249	268	297	333	309	335	335
San Vicente y las Granadinas	333	338	332	356	370	361	334	335	330	354	315
Santa Lucía	520	662	697	644	620	627	570	655	655	659	620
San Martín	...	...	734	768	925	1013	857	856	761	902	915
Suriname	1390	1398	1638	1994	2174	1982	2028	1252	1363	1582	1820
Trinidad y Tabago	6955	6480	9511	9065	12629	11249	9233	8052	6900	7759	6000
Uruguay	6907	8622	10726	11652	11642	11485	9489	8137	8458	8893	8246
Venezuela, República Bolivariana de	41540	39000	48000	51331	48773	43169	33330	15540	10570	11700	5840
Europa	5127652	5810237	6832233	6539800	6645859	6715505	5830927	5854648	6450394	7084012	6858388
Albania	4553	4406	5383	4879	4920	5222	4302	4613	5271	5925	5897
Alemania	926347	1054814	1254869	1154852	1181233	1207193	1051132	1055326	1162907	1284353	1234222
Austria	143063	159009	191417	178513	183277	182076	156046	157697	175755	193722	184964
Bélgica	353364	391177	466943	439128	451677	453700	375530	379409	409113	454738	426198
Bosnia y Herzegovina	8773	9223	11051	10019	10295	10988	8986	9146	10504	11630	11159
Bulgaria	23539	25513	32582	32710	34303	34651	29205	28933	34184	37856	37176

Cuadro A58 (continuación)
Importaciones mundiales de mercancías, por regiones y determinadas economías, 2009-2019
(Millones de dólares)

	2009	2010	2011	2012	2013	2014	2015	2016	2017	2018	2019
Chipre	7835	8569	8678	7296	6314	7996	7023	7830	9231	10815	9167
Croacia	21123	20067	22663	20832	22022	22809	20571	21903	24829	28203	28026
Dinamarca	83133	83052	95663	91925	97348	99572	85623	85513	92957	102605	97533
Eslovenia	26507	30094	35531	32035	33373	33934	29815	30537	36078	42267	43962
España	293218	327016	376606	337338	340598	358860	311851	310921	351981	390562	371929
Estonia	10140	12287	17459	18085	18464	18296	14521	14959	16674	19153	18015
Finlandia	60889	68803	84264	76468	77570	76765	60430	60841	70586	78624	73500
Francia	560873	611070	720028	674415	681467	676617	570758	567657	618649	671435	651179
Grecia	74131	65907	66705	61686	60859	61983	46786	46809	53495	63810	62218
Hungría	77761	88178	102440	95176	100111	104897	91973	93880	107519	121682	119814
Irlanda	62704	60276	66606	62769	72134	82016	76977	81185	93198	107669	98483
Islandia	3604	3920	4841	4772	5020	5375	5299	5670	6965	7679	6542
Islas Feroe	783	780	987	1153	1115	1051	910	980	1100	1226	1218
Italia	415105	487049	558787	488600	479447	474394	410919	406788	453122	503240	473512
Letonia	9811	11691	16290	17227	17865	17964	14719	14434	17033	19681	18717
Lituania	18304	23403	31773	31965	34806	34359	28154	27376	32258	36502	35612
Luxemburgo	25330	25092	28860	27543	26692	26656	23289	21872	22876	24038	23991
Macedonia del Norte	5073	5474	7027	6522	6620	7301	6427	6758	7723	9050	9471
Malta	4478	5062	6293	6598	6142	6798	6036	6444	5997	6323	7072
Montenegro	2313	2182	2544	2336	2354	2369	2040	2286	2613	3010	2909
Noruega	68970	77330	90784	87308	89808	89460	76424	72110	81249	86600	85013
Países Bajos	443153	516409	594366	586927	589697	589570	512105	500797	574646	645502	635967
Polonia	149459	178049	210597	199060	207607	223556	196473	199506	233812	268959	261998
Portugal	71663	77749	82896	72429	75719	78389	66914	67954	78763	88972	89924
Reino Unido	522860	592271	680939	702840	662160	694126	630003	636731	641002	672267	691801
República Checa	105048	126652	152125	141412	144259	154237	141364	143040	163352	184659	178248
República Eslovaca	55773	66615	80187	77443	81915	81549	72837	74680	81617	92902	90049
Rumania	54324	62109	76480	70207	73481	77748	69824	74560	85486	97747	96530
Serbia	16047	16735	19862	18925	20543	20601	17876	19245	21947	25882	26730
Suecia	119876	148946	177026	164436	160609	162211	138398	141021	154215	170605	158690
Suiza	155378	176281	208220	295961	321509	275741	253027	270128	269834	279528	277001
Turquía	140928	185544	240842	236545	260823	251142	213619	202189	238715	231152	210347
Unión Europea	4201912	4732170	5564556	5178265	5261244	5348793	4609273	4621875	5160333	5746624	5526696
Importaciones Extra-UE	1664147	1948784	2319427	2188553	2165741	2160164	1828018	1772801	2000347	2251797	2166326
Comunidad de Estados Independientes(CEI), incluyendo los Estados asociados y antiguos miembros	333314	415446	541197	571863	571555	505679	341104	329780	401117	436155	458283
Armenia	3321	3783	4145	4261	4477	4401	3239	3273	4189	4963	5514
Azerbaiyán	6514	6746	10166	10417	10321	9188	9217	8489	8783	11465	12000
Belarús	28569	34884	45759	46404	43023	40614	30292	27610	34235	38441	39342
Federación de Rusia (2)	191803	248634	323831	335446	341269	307877	193019	191493	238384	248704	254052
Georgia	4500	5257	7065	8037	8023	8602	7300	7294	7943	9137	9066
Kazajstán	28409	31107	36906	46358	48806	41296	30568	24995	29266	32534	37757
Moldova, República de	3278	3855	5191	5213	5492	5317	3987	4020	4831	5760	5842
República Kirguisa	3040	3223	4261	5374	6070	5732	4070	4000	4495	5292	4904
Tayikistán	2570	2657	3206	3778	4151	4297	3436	3031	2775	3151	3200
Turkmenistán	6800	5700	7600	9900	10000	10000	7000	4994	4571	2351	3000
Ucrania	45487	60911	82594	84639	76787	54430	37517	39252	49609	57046	60607
Uzbekistán	9023	8689	10472	12034	13138	13925	11461	11328	12035	17312	23000
Africa	411614	479262	567122	616669	640574	642758	554567	488670	515874	576139	569050
Angola (2)	22660	16667	20228	23717	26331	28580	20693	13040	14463	15798	14490
Argelia	39294	40473	47247	50378	55028	58580	51702	47089	46059	46271	42944
Benin	2064	2054	2129	2339	3010	3828	2561	2872	3494	3644	3646
Botswana	4728	5657	7272	8025	8352	8078	7238	6143	5321	6287	6573
Burkina Faso	1870	2048	2406	3575	4365	3576	3080	3345	3904	4386	4672
Burundi	402	509	752	751	811	769	857	616	755	793	883

Cuadro A58 (continuación)
Importaciones mundiales de mercancías, por regiones y determinadas economías, 2009-2019
(Millones de dólares)

	2009	2010	2011	2012	2013	2014	2015	2016	2017	2018	2019
Cabo Verde	709	742	947	766	725	768	604	666	789	816	796
Camerún	4442	5133	6800	6515	6649	7553	6045	5206	5247	6128	5651
Chad (2)	2000	2400	3300	2800	3000	4400	3700	2465	1934	2160	2230
Comoras	210	233	277	273	284	278	214	219	252	276	222
Congo (2)	2900	4000	5007	5485	6249	6883	5787	5071	3745	3520	3165
Côte d'Ivoire	6960	7849	6720	9770	12483	11178	9532	8404	9605	10971	10487
Djibouti (2)	451	374	511	564	719	803	871	705	768	861	887
Egipto	44946	52923	58903	69200	66180	66786	63574	55789	61627	72000	70919
Eritrea	590	660	950	970	1040	1130	1020	957	1027	1066	1158
Eswatini	1780	1960	1950	1848	1693	1690	1412	1476	1608	1696	1768
Etiopía	7668	8602	8896	11913	12072	15357	16702	16425	15875	15306	16084
Gabón	2501	2983	3665	3629	3754	4055	3171	2644	2875	2969	3039
Gambia	304	285	341	380	350	387	402	384	549	601	619
Ghana	8046	10922	15838	17763	17600	14600	13465	12920	12647	13134	13434
Guinea	1060	1405	2106	2254	1869	2372	2192	4429	3484	3386	3370
Guinea Ecuatorial	5597	5485	6972	7505	6104	5946	3525	2322	2172	2400	2000
Guinea-Bissau (2)	202	196	240	182	183	214	207	230	291	311	326
Kenya	10202	12093	14782	16290	16358	18396	16093	14107	16687	17378	17215
Lesotho	1850	2300	2500	2602	2175	2207	1997	1861	2107	2229	2136
Liberia	551	710	1044	1005	1150	1997	1687	1302	1089	1143	869
Libia	12859	17674	8000	22000	27000	18994	16429	8667	11357	12833	14373
Madagascar	3199	2584	2905	3094	3260	3227	2795	2966	3670	4061	3927
Malawi	2022	2173	2428	2360	2845	2778	2312	2210	2547	2796	2897
Malí	2486	3428	3352	3524	3807	3909	3800	4051	4286	4650	4599
Marruecos	32881	35381	44272	44872	45190	46283	38100	41391	44490	51038	50640
Mauricio	3733	4386	5149	5354	5397	5610	4790	4655	5254	5661	5609
Mauritania	1498	1935	2467	3129	3044	2646	1948	1900	2094	2607	2786
Mozambique	3764	4600	6312	8688	10099	8747	8334	5206	5745	6944	7653
Namibia	4980	5570	6593	7256	7621	8523	7697	6571	6688	8329	7215
Níger	2200	2476	2190	1900	2018	2190	1976	1715	1952	2281	2485
República Centroafricana (2)	270	300	310	323	213	406	346	404	440	504	460
Nigeria	33906	44235	56000	51000	56000	58300	44700	35532	31273	43007	51029
República Democrática del Congo	3900	4500	5500	6100	6300	7087	6300	4800	4900	6400	6200
Rwanda	1308	1431	2039	2300	2302	2470	2382	2254	2239	2445	2703
Santo Tomé y Príncipe	103	112	134	131	152	170	142	139	147	148	141
Senegal	4713	4782	5909	6434	6552	6555	5595	5478	6729	8071	8143
Seychelles	794	984	1049	1071	1082	1144	991	1040	1302	1271	1088
Sierra Leona	520	770	1717	1604	1780	1568	1530	1068	1301	1354	1530
Somalia	...	...	...	...	...	...	...	...	...	...	...
Sudáfrica	74054	96835	124430	127154	126330	121950	104651	91692	101576	113972	107539
Sudán	9691	10045	9236	9230	9918	9211	9509	8311	9134	7850	6221
Tanzanía	6411	7874	10799	11346	12091	11993	10789	9300	9300	8037	8985
Togo	1509	1683	2187	2380	2769	2526	2336	2261	1874	2163	2252
Túnez	19096	22215	23952	24471	24266	24828	20221	19462	20654	22705	21555
Uganda	4247	4664	5631	6044	5818	6074	5528	4829	5596	6729	7476
Zambia	3832	5321	7178	8805	10586	9707	7935	7288	7983	9462	7221
Zimbabwe	2900	3800	4400	4400	4300	4200	4000	3700	3800	4100	3500
Oriente Medio	530094	600876	699799	763470	789170	810807	765162	709976	734611	745752	744370
Arabia Saudita, Reino de la	95552	106863	131586	155593	168155	173834	174676	140170	134519	137065	141891
Bahrein, Reino de	10100	12260	12730	12830	14350	13350	10600	9170	10850	12895	12506
Emiratos Árabes Unidos	170121	187001	229932	256528	270579	276025	263417	266576	269707	261538	261905
Irán	50768	65404	61760	57292	46571	55106	44937	43080	49499	49353	41828
Iraq	38437	43915	47803	59006	65104	59990	58517	41681	51325	53191	56943
Israel	46928	58705	72747	72270	71102	71480	62065	65812	69127	76598	76491
Jordania	14236	15564	18930	20752	21549	22930	20475	19324	20498	20310	19337

Cuadro A58 (continuación)
Importaciones mundiales de mercancías, por regiones y determinadas economías, 2009-2019
(Millones de dólares)

	2009	2010	2011	2012	2013	2014	2015	2016	2017	2018	2019
Kuwait, Estado de	19892	22675	25090	27259	29299	31021	30963	30825	33573	35864	34634
República Libanesa	16574	18460	20750	21945	22024	22081	18965	19368	19911	20396	19641
Omán	17936	19973	24019	28636	34331	29303	29007	23148	26435	25770	23739
Qatar	24922	23240	22328	30787	27034	30448	32610	32060	29896	31696	31349
República Árabe Siria	15443	17562	20864	7300	5800	6700	5500	4500	4900	4900	4900
Yemen	9185	9255	11260	13273	13273	12042	6573	7294	7089	8212	10491
Asia (1)	3677316	4861682	5964753	6218283	6344477	6332451	5452075	5214812	6005803	6758354	6492864
Afganistán	3336	5154	6515	9069	8554	7729	7723	6534	7580	7407	7310
Australia	165471	201639	243701	260940	242140	237352	208501	196270	228780	235386	221569
Bangladesh	21833	27821	36214	34173	37085	41119	42047	44772	52836	60495	60144
Bhután	529	854	1043	991	909	932	1061	1002	1029	1048	960
Brunei Darussalam	2449	2538	3629	3572	3612	3599	3229	2679	3085	4164	4370
Camboya (2)	5830	6791	9300	11350	9555	10692	13261	13866	15304	18378	22090
China	1005923	1396247	1743484	1818405	1949990	1959233	1679566	1587925	1843792	2135748	2077097
Corea, República de	323085	425212	524413	519585	515584	525564	436499	406193	478478	535202	503343
Fiji	1440	1808	2182	2253	2826	3250	2081	2316	2420	2720	2755
Filipinas	45878	58468	63693	65350	65705	68705	74751	89435	101901	119330	112829
Hong Kong, China	352241	441369	510855	553486	622277	600765	558770	546520	588913	626616	577834
Importaciones definitivas	88672	112587	131822	136229	142411	149882	133872	129070	137170	154010	138455
India	257202	350233	464462	489694	465397	462910	394131	361649	449925	514464	483864
Indonesia	93786	135663	177436	191691	186629	178179	142695	135653	156925	188707	170727
Islas Marianas	70	90	90	90	100	124	130	135	155	170	175
Islas Salomón	268	404	469	486	537	499	466	454	572	615	570
Japón	551981	694059	855380	885843	833166	812208	648117	607728	672096	748488	720738
Kiribati	67	73	92	109	97	107	117	137	131	122	125
Macao, China	4751	5629	7927	8982	10140	11262	10603	8924	9451	11162	11168
Malasia	123757	164622	187473	196393	205897	208851	175971	168684	195417	217602	204998
Maldivas	963	1091	1465	1554	1733	1993	1896	2125	2360	2960	2900
Micronesia, Estados Federados de	172	168	188	194	188	161	160	186	183	185	180
Mongolia	2131	3278	6598	6738	6358	5237	3798	3358	4337	5875	6127
Myanmar	4348	4760	9019	9201	12043	16459	16885	15705	19253	19347	18000
Nepal	4384	5133	5774	6066	6571	7590	6652	8935	10345	12712	12140
Nueva Caledonia	2574	3312	3698	3245	3202	3323	2689	2395	2511	2805	2944
Nueva Zelandia	25574	30617	37105	38254	39641	42518	36554	36079	40125	43793	42233
Pakistán	31668	37807	44012	44105	44647	47590	44168	46847	57746	60078	50463
Palau	90	107	129	142	169	165	150	154	158	154	158
Papua Nueva Guinea	2867	3524	4272	4755	5410	4000	2551	2068	3059	3519	3050
Polinesia Francesa	1717	1726	1796	1705	1801	1765	1527	1491	1637	2232	2600
República Democrática Popular Lao	1461	2060	2404	3055	3081	4271	5675	5372	5667	6164	5990
Samoa	231	310	346	346	367	388	371	350	356	363	388
Singapur	245785	310791	365770	379723	373016	377914	297087	283339	327923	370881	359266
Importaciones definitivas	114016	141650	180180	199491	169812	175442	123157	116048	142225	167304	153055
Sri Lanka	10049	13512	20269	19190	18003	19417	18935	19183	20980	22233	19846
Tailandia	133709	182921	228787	249115	250407	227749	202653	194198	221519	248201	236640
Taipei Chino	174371	251236	281438	277324	278010	281850	237219	230568	259266	286333	287164
Timor-Leste	295	246	319	664	843	858	578	547	554	520	591
Tonga	145	159	193	199	198	219	209	229	231	230	240
Tuvalu	14	22	27	21	21	22	37	23	27	25	29
Vanuatu	294	285	304	296	313	313	367	422	370	350	290
Viet Nam	69949	84839	106750	113780	132033	147849	165610	174804	212919	236862	253903
Pro memoria:											
Mundo, excluidas											
las importaciones intra-UE (1)	10172341	12652540	15187385	15664783	15868476	15866690	13940979	13348796	14815257	16317508	15877229
Europa, excluidas											
las importaciones intra-UE	2589888	3026852	3587103	3550088	3550357	3526876	3049672	3005573	3290408	3589185	3498018

Nota : Se indican con una "I" las interrupciones en la continuidad de la serie de valores correspondientes a determinados países y grupos regionales. Obedecen principalmente a cambios en los métodos de compilación y comunicación de las estadísticas sobre el comercio de mercancías.

Cabe señalar que en los totales correspondientes al mundo y a Asia aparece reflejado un doble cómputo significativo debido a la utilización del sistema general de registro de las estadísticas sobre el comercio de mercancías que incluye las reexportaciones.

Las cifras recientes de algunos países y territorios son estimaciones de la Secretaría.

(1) Incluye importantes importaciones destinadas a la reexportación.

(2) Importaciones f.o.b.

Cuadro A59

Exportaciones mundiales de servicios comerciales, por regiones y determinadas economías, 2009-2019

(Millones de dólares)

	2009	2010	2011	2012	2013	2014	2015	2016	2017	2018	2019
Mundo	**3558786**	**3896430**	**4389745**	**4519181**	**4819450**	**5169650**	**4929609**	**5018378**	**5451488**	**5948892**	**6065637**
América del Norte	586575	656642	726300	770785	809213	850594	855900	873219	932189	968209	983925
Bermudas	1273	1342	1393	1330	1316	1268	1179	1243	1322	1506	1536
Canadá	68385	77085	86001	90517	92255	91275	83712	86157	92940	97640	99057
Estados Unidos de América	501923	562831	623195	662675	697677	737012	748275	761753	810464	840484	853270
México	14994	15385	15711	16264	17965	21039	22734	24066	27463	28579	30062
América del Sur y Central y el Caribe	104613	116623	133560	143896	147998	154528	148368	150801	158925	164107	164676
Anguila	109	113	128	127	136	176	193	197	272	229	214
Antigua y Barbuda	499	466	469	470	452	927	947	992	952	1112	1155
Antillas Neerlandesas	2060	1965	...	...	...	...	...	...	...	...	...
Argentina	10409	12631	14296	14048	13487	13190	13006	13242	15274	14792	13992
Aruba, Países Bajos respecto de	1518	1545	1663	1741	1859	2018	2082	2031	2147	2325	2411
Bahamas	2311	2456	2446	2648	2631	2679	2850	3363	3227	3699	4037
Barbados	1376	1295	1262	1243	1409	1344	1386	1394	1284	1351	1475
Belice	317	325	311	371	421	465	468	507	544	586	645
Bolivia, Estado Plurinacional de	702	688	927	1105	1197	1174	1221	1220	1433	1435	1466
Brasil	26245	29144	35208	37074	36342	39047	33019	32568	33677	34644	33291
Chile	8442	10847	12912	12269	12117	10681	9520	9526	10195	10273	9831
Colombia	4508	5031	5551	6353	6935	7068	7334	7635	8306	9435	9756
Costa Rica	4128	4990	5757	6179	6923	7074	7669	8508	8600	9067	9472
Cuba	8444	10546	11149	12760	13027	12663	11369	11144	11379	11764	...
Curazao	...	...	1292	1465	1534	1630	1537	1405	1316	1365	1322
Dominica	106	131	143	108	115	233	220	230	189	139	146
Ecuador	1245	1375	1490	1691	1923	2231	2261	2538	2848	3103	3144
El Salvador	1263	1466	1578	1807	2073	2264	2411	2489	2491	2702	3104
Granada	150	150	157	161	161	430	463	482	534	603	646
Guatemala	2136	2302	2473	2675	2887	3060	3115	3293	3493	3605	3525
Guyana	170	248	298	298	165	181	145	166	180	156	...
Haití	429	402	487	493	595	643	677	574	489	663	395
Honduras	1841	2076	2221	2210	2304	2636	2897	2850	2812	2908	3128
Islas Caimán	1458	1538	1524	1853	2610	2859	2961	3076	2398	2524	...
Jamaica	2616	2600	2587	2723	2722	2921	3027	3185	3487	3796	4300
Montserrat	12	11	12	13	14	16	16	14	13	17	20
Nicaragua	655	732	901	993	1024	1108	1158	1301	1465	1238	...
Panamá	5457	6350	8021	9866	10675	11335	11758	12164	13202	13664	13817
Paraguay	443	565	650	667	772	824	778	833	938	990	967
Perú	3499	3552	4121	4783	5667	5831	6168	6193	7232	7199	7716
República Dominicana	6210	5101	5452	5783	6094	6735	7267	7989	8542	8967	9031
Saint Kitts y Nevis	126	129	137	137	145	407	387	413	420	435	448
San Vicente y las Granadinas	137	136	137	138	138	205	236	254	248	274	290
Santa Lucía	350	368	378	389	406	824	865	827	932	1048	1073
San Martín	...	...	899	1039	1062	1113	1084	1029	836	659	996
Suriname	257	207	191	160	165	198	167	155	134	144	122
Trinidad y Tabago	758	869	1104	1286	1231	1358	1113	942	965	798	758
Uruguay	2283	2654	3607	4966	4732	4548	4408	4093	4965	4805	4454
Venezuela, República Bolivariana de	1944	1617	1621	1806	1849	1819	1533	1242	907	772	...
Europa	1868933	1913277	2166495	2160300	2349555	2535052	2345012	2387832	2607238	2864680	2910248
Albania	2589	2533	2775	2383	2242	2455	2206	2610	3195	3574	3736
Alemania	221644	220259	245560	247400	267628	294889	275605	287158	314109	337620	335249
Austria	53345	52163	58604	57263	63901	68022	58537	60978	66396	74086	74555
Bélgica	90531	96621	103303	104334	111256	123213	107151	106849	114972	121110	118189
Bosnia y Herzegovina	1741	1698	1687	1579	1619	1661	1679	1786	2006	2201	2246
Bulgaria	8342	6628	7387	7469	7809	8999	8106	8900	9301	10774	10562

Cuadro A59 (continuación)
Exportaciones mundiales de servicios comerciales, por regiones y determinadas economías, 2009-2019
(Millones de dólares)

	2009	2010	2011	2012	2013	2014	2015	2016	2017	2018	2019
Chipre	9118	9229	10264	9674	10824	11535	10488	11741	13246	13765	13627
Croacia	11435	10815	12191	11095	13029	12427	11652	12941	14484	16354	16797
Dinamarca	56834	61254	66967	67181	71196	73066	64055	63165	69421	77970	74320
Eslovenia	6223	6248	6912	6610	7121	7552	6570	7180	8220	9393	9543
España	...	...	...	123459	130087	137638	121509	130525	144020	155773	157479
Estonia	4572	4693	5607	5975	6624	7101	5816	6052	6818	7763	7866
Macedonia del Norte	1086	975	1443	1361	1527	1724	1524	1533	1622	1844	1811
Finlandia	19874	20766	24374	23689	25225	25672	24117	25320	28826	31625	34013
Francia	200841	201306	235314	233689	253081	271975	254941	258454	270562	293956	287084
Grecia	37882	37416	39931	34779	37054	41009	34947	32809	37862	43729	44957
Hungría	18700	19301	22369	20620	22501	24775	22382	24075	26759	29382	29557
Irlanda	85057	91635	106334	103865	115844	132359	132940	149098	182396	212234	238566
Islandia	2631	2986	3412	3480	3965	4253	4332	5329	6303	6549	5605
Islas Feroe	170	194	236	269	301	320	252	270	316	...	...
Italia	95930	100184	110047	107938	111341	113617	97494	100101	111313	122546	121422
Letonia	4358	4008	4794	4803	5141	5396	4786	5050	5566	6170	6261
Lituania	4046	4273	5489	6021	7163	7755	6623	7473	9369	11330	13144
Luxemburgo	57140	62040	72291	77501	90092	103829	99132	99041	103869	114618	112526
Malta	9839	10022	11161	10984	11794	13329	13368	12717	13732	17336	17046
Montenegro	1054	1048	1272	1203	1317	1369	1347	1396	1591	1832	1895
Noruega	35166	41206	40882	46466	48575	49299	41605	41425	40503	44402	45099
Países Bajos	166060	162645	178463	172810	187184	204195	195931	188901	218887	246336	262139
Polonia	31288	35422	40894	41030	44621	48737	45128	49721	58402	69262	72010
Portugal	22901	22912	26634	25328	28900	30421	27486	29264	34751	38719	38936
Reino Unido	278385	285462	329426	335628	359534	388327	368951	360422	371695	405547	411794
República Checa	20571	21892	24881	24198	23953	25071	22819	24226	27142	30395	30089
República Eslovaca	6594	6399	7265	7758	9193	9058	8092	9203	10511	12008	11968
Rumania	11759	10348	12039	12608	18016	20603	18986	20813	24485	28088	30263
Serbia	3482	3512	4201	3965	4544	5034	4729	5045	5943	7126	7786
Suecia	49831	53351	64773	64474	73869	76509	72326	72425	73980	74123	76197
Suiza	89954	92794	105797	107512	112365	119293	111822	117195	120397	124763	119597
Turquía	35356	35966	40750	42816	58011	61377	54560	45421	52747	58237	64130
Unión Europea	1416704	1444229	1633535	1612557	1754446	1898752	1750986	1804181	1999399	2206467	2244366
Exportaciones extra-UE	692510	721035	818603	830370	896110	975434	914204	921318	1013901	1109384	1123206
Comunidad de Estados Independientes(CEI), incluyendo los Estados asociados y antiguos miembros	76146	85637	101084	111509	122449	111490	92196	91149	103215	114544	115667
Armenia	776	1001	1286	1375	1493	1594	1484	1578	1885	2025	2356
Azerbaiyán	2020	2397	2934	4681	4106	4269	4423	4341	4661	4661	3727
Belarús	3715	4799	5616	6328	7531	7916	6662	6858	7884	8817	9598
Federación de Rusia	45357	48644	57345	61465	69111	64818	50809	49819	56749	63603	61714
Georgia	1241	1556	1927	2465	2882	2954	2998	3218	3892	4392	4510
Kazajstán	3823	3900	4078	5208	5756	6739	5909	5867	6261	7070	7495
Moldova, República de	758	750	956	981	1104	1106	949	1027	1220	1440	1503
República Kirguisa	628	586	846	972	1043	894	846	833	816	813	1160
Tayikistán	141	385	459	488	363	310	252	232	247	238	239
Turkmenistán	...	...	...	...	...	...	...	...	...	...	...
Ucrania	14411	17729	20618	21373	21851	14582	12202	12135	13860	15494	16997
Uzbekistán	1036	1328	1773	2343	2526	2332	2330	1887	2231	2731	3075
Africa	80925	90111	91414	98087	93805	98954	94908	89170	101862	112891	115841
Angola	623	857	732	780	1316	1681	1256	711	985	631	559
Argelia	2745	3442	3527	3570	3701	3477	3395	3142	2915	3175	...
Benin	204	348	391	414	500	457	335	317	324	485	395
Botswana	841	598	758	684	778	878	839	797	857	892	821
Burkina Faso	143	265	394	408	458	427	369	428	457	507	...
Burundi	2	7	20	13	28	30	19	18	17	24	...

Cuadro A59 (continuación)
Exportaciones mundiales de servicios comerciales, por regiones y determinadas economías, 2009-2019
(Millones de dólares)

	2009	2010	2011	2012	2013	2014	2015	2016	2017	2018	2019
Cabo Verde	468	487	569	570	623	604	481	540	582	666	713
Camerún	1146	1241	1811	1548	1861	1944	1442	1574	1843	2005	2301
Chad	380	444	478	262	309	331	221	253	298	310	...
Comoras	51	55	64	61	74	90	77	75	85	104	...
Congo	403	389	521	287	558	620	387	226	48	...	...
Côte d'Ivoire	1014	1027	871	846	790	758	643	790	872	1034	...
Djibouti	142	149	152	156	599	606	622	655	669	714	758
Egipto	21302	23618	19031	21336	17881	20262	18092	13309	18613	22913	24253
Eritrea	...	...	...	...	...	...	...	...	...	...	...
Eswatini	202	250	79	107	24	79	67	54	119	67	86
Etiopía	1516	1911	2562	2538	2838	2725	2937	2755	3266	4509	4536
Gabón	191	423	281	264	264	142	273	...	...	...	...
Gambia	104	131	135	149	130	145	155	137	136	197	229
Ghana	1522	1344	1679	3200	2353	1977	6013	6260	6470	7563	8746
Guinea	67	61	71	156	89	64	81	53	52	104	132
Guinea Ecuatorial	28	64	143	213	127	138	183	174	181	...	...
Guinea-Bissau	32	42	43	21	38	45	34	20	32	38	36
Kenya	2198	3016	3345	4012	4200	4116	3709	3358	3785	4512	4390
Lesotho	36	42	41	37	29	27	43	57	31	30	28
Liberia	142	18	273	57	44	5	9	30	21	10	9
Libia	385	410	40	152	180	79	483	86	107	134	100
Madagascar	739	918	1155	1284	1251	1297	1052	1146	1244	1279	1381
Malawi	75	75	81	100	106	104	110	109	138	161	172
Malí	336	356	379	312	372	405	405	427	441	486	469
Marruecos	14388	14329	15486	14947	13935	15804	14102	14642	16592	17993	18713
Mauricio	2225	2656	3215	3364	2734	2846	2699	2795	3017	3180	2943
Mauritania	140	105	185	128	168	255	203	226	133	113	...
Mozambique	544	245	366	792	645	725	723	440	658	779	923
Namibia	580	643	744	870	528	825	785	542	694	728	623
Níger	100	119	64	69	141	271	219	183	205	225	221
Nigeria	1760	2619	2314	2067	1916	1507	2673	3245	4549	4351	4485
República Centroafricana	13	16	17	18	24	26	41	36	40	53	...
República Democrática del Congo	522	291	326	225	167	234	113	85	59	89	...
Rwanda	...	244	316	360	390	398	537	547	661	651	705
Santo Tomé y Príncipe	10	13	18	17	36	70	77	82	72	74	43
Senegal	908	937	1030	1080	1177	1166	1036	1056	1133	1216	1213
Seychelles	418	440	465	672	818	825	839	879	982	1099	1117
Sierra Leona	100	56	157	176	219	202	198	270	100	104	...
Somalia	...	...	...	...	199	337	355	373	391	405	...
Sudáfrica	12836	15676	16950	17203	16401	16450	14662	13974	15387	15598	14373
Sudán	283	212	300	861	1019	1525	1599	1492	1754	1486	1353
Tanzanía	1795	2001	2256	2753	3169	3380	3374	3577	3812	4000	4104
Togo	266	289	465	405	437	440	443	501	532	589	607
Túnez	5076	5298	4286	4754	4577	4555	3124	3068	3119	3697	4127
Uganda	857	1034	1615	1950	1877	2001	1806	1672	1389	1610	1752
Zambia	529	571	665	990	758	851	862	885	865	953	1014
Zimbabwe	222	263	316	313	325	333	341	349	371	390	394
Oriente Medio	96257	105108	111646	120460	130608	173173	181441	191346	207179	220815	229169
Arabia Saudita, Reino de la	9428	10351	11116	10575	11308	11962	13807	16567	17447	18974	23468
Bahrein, Reino de	3831	4233	3296	8332	8501	8571	9113	10998	11356	12054	11578
Emiratos Árabes Unidos	9503	11028	12063	15276	20422	57481	59905	64697	69582	70878	72485
Irán	7889	8657	8202	8258	9174	10277	10841	9774	10068	...	...
Iraq	1730	2199	2159	2657	2704	3456	4915	5258	5653	5306	6331
Israel	22344	25356	29426	31823	34950	35813	36804	39118	44205	50038	55332
Jordania	4197	5221	5250	6030	6034	6597	5877	5844	6389	7021	7709

Cuadro A59 (continuación)
Exportaciones mundiales de servicios comerciales, por regiones y determinadas economías, 2009-2019
(Millones de dólares)

	2009	2010	2011	2012	2013	2014	2015	2016	2017	2018	2019
Kuwait, Estado de	10891	8429	9503	8250	5594	5684	5466	4970	4722	7561	7683
República Libanesa	16895	15972	18483	14992	15671	14689	15678	14900	15126	15531	15003
Omán	1620	1808	2322	2687	2955	3130	3395	3503	4079	4456	...
Qatar	1943	2826	5580	8851	10294	12775	14103	14550	17527	17780	18305
República Árabe Siria	4583	7040	2434	...	...	...	...	...	...	...	...
Yemen	1085	1471	1111	1412	1551	1507	562	309	...	...	...
Asia	745337	929031	1059246	1114143	1165823	1245860	1211784	1234861	1340881	1503646	1546111
Afganistán	1663	2097	2571	1807	836	1282	779	441	314	621	600
Australia	43554	51125	57182	57622	57002	58187	54095	57224	64271	68472	69168
Bangladesh	968	1236	1419	1352	1526	1639	1677	2008	2274	2980	3207
Bhután	53	67	80	97	121	123	124	144	160	180	144
Brunei Darussalam	915	462	502	483	493	557	629	509	533	551	597
Camboya	1746	1917	2603	3054	3354	3713	3784	3847	4391	5249	6027
China	121614	177384	200294	200586	205778	218086	217570	208320	226389	269697	281651
Corea, República de	71427	81932	89365	101899	102116	110757	96443	93893	88720	97957	101473
Fiji	785	922	1082	1114	1104	1217	1230	1294	1391	1539	1510
Filipinas	14084	17770	18866	20425	23321	25483	29047	31186	34813	38393	40972
Hong Kong, China	64602	80468	91232	98425	104694	106835	104263	98414	104006	113049	101224
India	92484	116583	137935	145030	148703	156614	155717	161234	184673	204323	213731
Indonesia	12691	16331	21316	23070	22334	22920	21589	22645	24665	30490	30872
Islas Marianas	...	...	...	...	...	...	...	...	...	...	...
Islas Salomón	55	89	108	115	123	110	99	115	134	138	122
Japón	118447	131833	137871	133838	132650	159338	158302	170659	182025	188812	200541
Kiribati	10	11	12	14	13	11	8	11	11	8	...
Macao, China	15914	23715	32226	37805	45233	45224	33383	32989	38826	43614	43084
Malasia	28249	34588	38751	40498	42005	41972	34842	35513	37022	40077	40808
Maldivas	1538	1804	2092	2165	2570	2991	2898	2884	2993	3345	3413
Micronesia, Estados Federados de	29	32	29	30	30	33	40	37	48	84	...
Mongolia	415	483	517	647	685	604	686	798	964	1154	1364
Myanmar	315	337	727	1183	2679	3093	3727	3707	3756	4458	6735
Nepal	600	583	775	769	967	1099	1060	1065	1383	1477	1512
Nueva Caledonia	346	409	404	387	418	403	366	345	371	391	...
Nueva Zelandia	10080	11433	13140	12962	13306	14427	14612	15412	16440	17094	16696
Pakistán	2522	2931	3457	3205	3309	3558	3459	3628	3903	3989	4217
Palau	...	...	...	...	...	...	...	...	...	...	...
Papua Nueva Guinea	160	278	385	432	383	178	110	95	257	356	242
Polinesia Francesa	847	774	866	845	857	936	829	860	915	1043	...
República Democrática Popular Lao	374	489	526	622	762	754	843	834	774	914	1101
Samoa	162	172	181	191	206	198	198	212	241	263	294
Singapur	80771	100118	118975	129143	141715	153465	152911	151397	169390	202317	204509
Sri Lanka	1874	2454	3062	3773	4657	5574	6366	7105	7690	8340	7453
Tailandia	29941	34099	41252	46185	54413	51587	57718	63496	70667	77152	81617
Taipei Chino	20138	26410	30366	34326	36226	41298	40651	40953	44863	49832	51451
Timor-Leste	24	31	26	30	49	62	57	62	77	82	76
Tonga	29	29	48	58	74	55	70	74	77	87	84
Tuvalu	2	3	3	4	3	3	3	3	...	...	...
Vanuatu	241	271	279	295	339	320	277	306	322	367	...
Viet Nam	5666	7355	8581	9510	10585	10913	11108	20901	20857	24477	27421
Pro memoria:											
Mundo, excluidas las exportaciones intra-UE	2870656	3202082	3604404	3760858	3987214	4275505	4118404	4163482	4505153	4895405	5007451
Europa, excluidas las exportaciones intra-UE	1180802	1218929	1381154	1401978	1517318	1640907	1533806	1532936	1660903	1811193	1852061

Cuadro A60

Importaciones mundiales de servicios comerciales, por regiones y determinadas economías, 2009-2019

(Millones de dólares)

	2009	2010	2011	2012	2013	2014	2015	2016	2017	2018	2019
Mundo	**3439034**	**3784870**	**4240409**	**4390134**	**4640863**	**5026580**	**4788473**	**4823979**	**5208133**	**5604743**	**5730627**
América del Norte	485290	531107	566932	586461	587794	614941	613284	627815	672145	692006	715550
Bermudas	966	995	879	881	879	983	888	944	950	1021	1049
Canadá	83403	98933	107945	112743	114496	113019	103734	103534	111141	114456	114093
Estados Unidos de América	376078	404496	426895	441749	440478	466696	476224	490395	522789	539094	564276
México	24842	26683	31214	31089	31940	34243	32438	32942	37265	37435	36132
América del Sur y Central y el Caribe	117362	143201	173972	187362	199102	202532	179257	169857	185074	187133	179512
Anguila	70	54	54	55	56	97	97	103	137	115	127
Antigua y Barbuda	217	214	203	197	212	392	426	480	477	511	529
Antillas Neerlandesas	927	911	...	...	...	...	...	...	...	...	...
Argentina	12171	14265	17298	17921	18626	17629	18701	21626	24982	23968	19168
Aruba, Países Bajos respecto de	650	641	807	785	843	872	841	828	877	969	992
Bahamas	1069	1101	1258	1522	1615	1716	1262	1590	1676	1682	1727
Barbados	609	651	501	551	728	671	695	661	494	523	559
Belice	154	154	162	177	195	213	207	202	217	213	279
Bolivia, Estado Plurinacional de	990	1125	1625	1895	2302	2979	2792	2815	3040	3049	2875
Brasil	44075	57813	70984	75832	81053	85916	68890	61451	70370	68931	67088
Chile	10079	12604	15365	14812	15542	14411	13095	12840	13590	14269	14184
Colombia	7917	9554	11054	12458	13247	14252	12090	11158	12298	13211	13496
Costa Rica	1456	1869	1920	2200	2371	2549	3067	3412	3822	3882	4141
Cuba	1673	1923	2462	2406	2306	2074	2035	1954	2118	2195	...
Curazao	...	...	820	888	904	887	915	876	969	1080	896
Dominica	65	65	64	65	68	135	131	141	148	165	143
Ecuador	2574	2941	3046	3090	3336	3384	3080	3526	3616	3841	3938
El Salvador	952	1054	1152	1303	1431	1420	1471	1715	1804	1944	1977
Granada	91	89	91	89	93	185	198	219	227	241	255
Guatemala	2138	2401	2616	2811	2898	3050	3091	3125	3244	3468	3569
Guyana	272	344	434	526	503	426	423	591	789	1013	...
Haití	633	731	755	773	1064	1057	1001	972	991	1143	911
Honduras	942	1143	1418	1617	1652	1614	1631	1705	2028	2299	2388
Islas Caimán	957	1010	1108	1012	942	951	1065	1103	867	897	...
Jamaica	1824	1767	1884	2103	1995	2182	2099	2109	2260	2451	2623
Montserrat	16	16	17	15	15	20	19	19	22	21	23
Nicaragua	661	691	819	870	1044	957	976	949	983	889	...
Panamá	2118	2709	4235	4332	5077	4851	4739	4659	4576	4826	5001
Paraguay	515	700	864	906	1048	1085	1071	1069	1175	1244	1212
Perú	4671	5900	6359	7406	7816	7865	8216	8187	8657	9722	10580
República Dominicana	1741	2457	2769	2811	2638	2825	3027	3229	3152	3265	3721
Saint Kitts y Nevis	97	107	112	113	119	214	215	221	209	244	255
San Vicente y las Granadinas	87	86	80	82	86	127	120	139	134	137	140
Santa Lucía	185	200	197	183	181	305	334	344	375	398	412
San Martín	...	...	238	261	263	291	277	274	266	330	359
Suriname	246	237	553	611	589	800	705	494	513	607	721
Trinidad y Tabago	335	371	2428	2556	2628	2718	2866	2689	3053	2477	1668
Uruguay	1233	1470	1989	3789	5026	4922	4017	3255	3682	3954	4060
Venezuela, República Bolivariana de	12949	13836	16231	18340	18594	16432	13313	9068	7170	6884	...
Europa	1625251	1675404	1849350	1821576	1962257	2120905	2027180	2071601	2243804	2427053	2549394
Albania	2216	1987	2235	1860	1920	2029	1644	1711	1899	2193	2283
Alemania	249974	262357	294850	293496	326661	331364	300462	314728	341307	365837	362973
Austria	38954	38635	44393	44041	50899	55149	47621	49649	55267	62461	63534
Bélgica	82254	87468	94878	97697	103937	117790	104193	105144	113805	123543	120330
Bosnia y Herzegovina	631	533	549	506	513	518	563	581	657	708	738
Bulgaria	5578	3411	3562	4148	4294	5630	4695	5132	5863	6574	6077

Cuadro A60 (continuación)
Importaciones mundiales de servicios comerciales, por regiones y determinadas economías, 2009-2019
(Millones de dólares)

	2009	2010	2011	2012	2013	2014	2015	2016	2017	2018	2019
Chipre	4911	5282	5587	5459	6378	7086	6546	6876	7805	8195	8513
Croacia	4397	4055	4235	3968	4027	3811	3607	3904	4595	5430	5457
Dinamarca	55423	55012	61983	61788	63927	64633	58112	59403	62831	71008	71075
Eslovenia	4794	4741	5180	4973	5174	5572	4711	4985	5622	6136	6113
España	...	...	...	61306	60096	66883	62217	65554	72038	82625	85990
Estonia	2589	2927	3777	3972	4744	4879	3961	4304	4741	5519	5619
Finlandia	28048	27247	29804	30915	31324	30808	27551	28434	30320	34718	35928
Francia	174939	181074	202282	202217	227641	252466	233400	236781	248947	266338	262821
Grecia	21292	21503	20726	17498	16157	16836	16577	14799	17485	20896	21130
Hungría	16961	15800	17710	15656	17464	18662	16923	17258	18557	20472	20761
Irlanda	107600	109898	119326	112266	117120	140012	175204	220017	231900	219186	321095
Islandia	1949	2125	2533	2722	2800	3100	2825	3206	3766	4259	3671
Islas Feroe	343	354	393	361	431	417	388	313	375	...	...
Italia	108177	111645	117492	107248	109047	115330	101537	103481	115038	124461	122683
Letonia	2387	2303	2755	2739	2806	2789	2571	2717	3038	3492	3493
Lituania	2957	2939	3730	4242	5090	5417	4666	5026	5894	7005	7665
Luxemburgo	39625	45570	53561	58250	70134	81917	76087	74521	79081	86945	86197
Macedonia del Norte	784	779	920	941	1005	1194	1121	1137	1180	1397	1418
Malta	8396	8434	9312	9202	9767	10389	10231	9300	9718	12485	12243
Montenegro	452	421	417	422	441	437	460	524	589	723	744
Noruega	36781	44950	47625	52328	56210	57424	47159	48241	49724	52666	53303
Países Bajos	163867	160297	178968	170702	178739	192700	213162	183273	216313	244587	246145
Polonia	24020	30925	33653	33178	34342	36586	32916	34156	38071	43713	43730
Portugal	14081	14643	15694	13490	14391	15870	13913	14745	16529	18915	20034
Reino Unido	182465	184842	197318	199217	208859	230213	229044	222182	227720	258308	279184
República Checa	16175	17728	20232	20192	20327	22344	19620	19798	21659	24823	25626
República Eslovaca	7787	7241	7628	7161	8707	8913	7974	8803	9536	10945	10821
Rumania	10379	8259	9657	9386	11604	12502	11361	12062	15221	18206	19988
Serbia	3428	3485	3939	3766	4070	4373	3883	4004	4802	5909	6569
Suecia	47912	50448	58519	58293	63934	68973	61459	61546	69781	72559	73643
Suiza	65318	69235	82816	86013	92254	98803	94013	98276	105501	105757	103761
Turquía	15974	18507	19571	19467	24571	26492	24272	24497	26036	26848	26813
Unión Europea	1314499	1347669	1490442	1453482	1568731	1695312	1621279	1666397	1820962	1967074	2069682
Importaciones extra-UE	629796	647516	722891	711782	757803	831314	836444	843557	900634	934814	1010363
Comunidad de Estados Independientes(CEI), incluyendo los Estados asociados y antiguos miembros	95000	111229	131374	157755	181440	174411	134443	119012	137329	149263	157106
Armenia	1040	1252	1351	1479	1618	1706	1580	1650	1933	2191	2282
Azerbaiyán	3613	3845	5741	7330	8176	10187	8553	7434	8004	6679	6303
Belarús	2229	3019	3369	4061	5270	5754	4410	4378	4820	5399	5823
Federación de Rusia	61209	73226	89388	106717	125742	118909	87234	73095	87440	93248	97483
Georgia	913	1003	1206	1375	1483	1628	1611	1659	1898	2171	2360
Kazajstán	9898	11198	10848	14230	13963	13694	10699	9686	9949	11848	11297
Moldova, República de	686	685	802	877	948	978	815	803	915	1086	1149
República Kirguisa	737	792	955	1314	1098	1234	1044	1032	901	946	960
Tayikistán	288	407	436	575	784	595	457	369	368	434	479
Turkmenistán	...	...	...	...	...	...	...	...	...	...	...
Ucrania	11125	12189	12759	13994	15538	11702	10385	10905	12231	13756	14711
Uzbekistán	415	486	557	943	1032	2873	3083	3423	4071	5167	5334
Africa	126762	140585	159428	162766	165095	176465	153643	134425	148203	168493	173555
Angola	18210	16028	22415	21177	21485	24260	16581	12123	12903	9772	8219
Argelia	11159	11489	12034	10470	10276	11243	10515	10394	10837	10955	...
Benin	490	503	497	575	761	885	570	764	688	762	648
Botswana	633	823	934	1052	979	1147	1044	950	1142	1180	877
Burkina Faso	549	818	1132	1170	1408	1298	1156	1229	1357	1497	...
Burundi	160	156	189	191	225	249	205	181	215	216	...

Cuadro A60 (continuación)
Importaciones mundiales de servicios comerciales, por regiones y determinadas economías, 2009-2019
(Millones de dólares)

	2009	2010	2011	2012	2013	2014	2015	2016	2017	2018	2019
Cabo Verde	312	297	326	359	338	361	271	301	318	363	349
Camerún	1909	1718	1954	2067	2501	2590	2141	2190	2382	2641	2881
Chad	1874	2406	2420	2241	3091	3172	2314	1003	1796	2037	...
Comoras	84	93	107	103	109	94	81	83	94	105	...
Congo	3233	3299	3773	2862	2897	3709	3699	2201	2	...	...
Côte d'Ivoire	2619	2742	2638	2773	2847	2900	2641	2756	3188	3308	...
Djibouti	114	104	143	142	610	507	509	489	693	556	589
Egipto	12765	12991	13129	15557	14808	16840	16724	16389	16082	17830	20153
Eritrea	...	...	...	...	...	...	...	...	...	...	...
Eswatini	540	652	212	189	197	242	154	169	292	230	168
Etiopía	2187	2538	3411	3581	3454	4433	4884	5214	5004	6129	4151
Gabón	1633	1744	2445	2373	2669	2353	1861	...	...	...	...
Gambia	86	77	76	74	66	117	117	131	122	101	114
Ghana	2366	2444	3126	3838	4358	3833	6489	7091	8478	8960	10686
Guinea	294	387	530	772	738	544	503	708	756	800	955
Guinea Ecuatorial	2058	2578	3388	3490	3437	3510	2287	1455	1469	...	...
Guinea-Bissau	85	101	100	73	87	116	131	82	154	165	160
Kenya	1653	1890	2057	2402	2564	3084	3077	2539	2847	3476	3440
Lesotho	397	410	462	421	348	308	297	380	447	462	436
Liberia	148	342	437	545	624	665	279	196	217	200	235
Libia	4323	5251	3555	6279	7388	6709	4386	2377	3910	4528	5605
Madagascar	1108	1103	1216	1204	1232	1168	1050	970	1089	1142	1069
Malawi	198	205	225	203	220	246	303	226	272	307	317
Malí	817	1007	1115	1059	1215	1174	1146	1255	1323	1394	1355
Marruecos	5301	5660	6713	6578	6418	7896	6984	7248	8708	9257	9212
Mauricio	1586	1951	2428	2382	2143	2061	2000	2024	2171	2182	2128
Mauritania	607	638	725	968	941	849	599	561	698	640	...
Mozambique	987	1176	2209	4448	3857	3624	2989	3111	2963	4322	2775
Namibia	492	642	586	512	662	805	626	619	548	546	534
Níger	739	846	870	828	978	1039	966	802	973	1078	...
Nigeria	16487	19868	22470	22412	20079	23245	18286	11345	18003	30625	38854
República Centroafricana	155	196	201	216	173	249	207	256	283	433	...
República Democrática del Congo	1692	2497	2633	1944	2309	2717	1908	1825	1545	2665	...
Rwanda	...	442	507	412	475	503	969	955	965	972	948
Santo Tomé y Príncipe	17	22	27	24	43	77	62	60	59	59	54
Senegal	1112	1077	1243	1298	1410	1417	1277	1294	1467	1643	1948
Seychelles	235	259	262	383	469	500	496	505	548	665	679
Sierra Leona	123	242	418	518	681	1230	870	440	377	390	...
Somalia	...	...	...	...	1017	1224	1328	1335	1454	1478	...
Sudáfrica	14980	19158	20430	18438	17599	16625	15110	14531	15774	16114	15300
Sudán	2079	2406	2686	1985	1922	1917	1486	1346	1326	1063	1298
Tanzanía	1685	1843	2157	2310	2436	2579	2561	2117	1974	2069	1882
Togo	376	396	468	437	471	427	373	399	428	464	508
Túnez	2710	3054	3002	2989	3139	3112	2769	2702	2780	2990	2907
Uganda	1377	1774	2442	2460	2393	2653	2369	2003	2044	2528	2653
Zambia	640	849	1052	1290	1770	1596	1381	1338	1416	1616	1473
Zimbabwe	878	1326	1770	1731	1858	1901	1467	1228	1072	973	695
Oriente Medio	175510	192629	223712	241053	251212	297573	282666	269346	284510	302394	296786
Arabia Saudita, Reino de la	47039	50996	54954	49889	51745	62683	55690	50074	54305	55031	51569
Bahrein, Reino de	1741	1905	1778	6045	7051	6764	6592	7530	7800	8077	8083
Emiratos Árabes Unidos	36752	41337	55702	62301	61157	83567	80681	69326	70581	71014	72730
Irán	16937	18153	17285	14933	15378	16460	15140	15132	17270	...	...
Iraq	8426	9606	10870	13016	17301	18590	17642	14951	16158	17785	24246
Israel	17557	18539	20004	21941	21505	24070	24265	25517	28521	29948	30857
Jordania	3672	4312	4357	4465	4499	4553	4440	4475	4627	4662	4656

Cuadro A60 (continuación)
Importaciones mundiales de servicios comerciales, por regiones y determinadas economías, 2009-2019
(Millones de dólares)

	2009	2010	2011	2012	2013	2014	2015	2016	2017	2018	2019
Kuwait, Estado de	12886	14323	17585	20014	19873	22337	22082	25534	27180	35388	28491
República Libanesa	14023	13156	12129	11486	12977	13178	13456	13153	13824	14225	14364
Omán	5484	6364	7740	8785	9798	10015	10215	9923	10840	11651	...
Qatar	5662	7666	15548	22126	24844	30007	28390	29729	29715	30735	33648
República Árabe Siria	2623	3437	2818	...	...	...	...	...	...	...	...
Yemen	2025	2103	2112	2296	2208	2697	1246	1450	...	...	...
Asia	813859	990715	1135640	1233161	1293964	1439753	1398000	1431923	1537067	1678402	1658723
Afganistán	781	1041	1514	1723	1423	1413	1128	1018	1175	1332	1211
Australia	46212	56926	68578	73170	74589	70002	62818	61453	67296	71816	70228
Bangladesh	3184	4122	4978	5230	6194	7402	7392	7600	8275	9579	9526
Bhután	95	135	171	187	171	184	189	201	203	234	211
Brunei Darussalam	1215	1076	1541	2237	2423	1671	1625	1616	1220	1546	1777
Camboya	822	996	1363	1558	1762	2054	2209	2399	2715	3023	3161
China	145139	192254	246779	280260	329419	430856	432975	449223	464133	520683	496967
Corea, República de	81183	95969	101480	107239	108575	114149	110785	110761	124753	127300	124975
Fiji	461	443	534	562	592	589	545	559	637	719	778
Filipinas	8965	11714	12013	13962	16058	20607	23355	23804	25845	26271	27389
Hong Kong, China	60977	70246	74117	76467	75046	73808	73927	74317	77569	81480	78849
India	79831	114225	124446	129215	125823	127404	122690	132848	153960	174925	178071
Indonesia	22892	25971	31157	33639	34425	33076	30755	30359	32592	37643	39323
Islas Marianas	...	...	...	...	...	...	...	...	...	...	...
Islas Salomón	101	180	183	188	235	217	176	197	202	191	215
Japón	153971	162921	173807	182829	169040	190467	176627	184153	191017	198837	201713
Kiribati	41	43	54	52	62	71	69	72	62	56	...
Macao, China	1977	2479	3093	3694	3509	3736	3798	3802	4408	4881	4562
Malasia	27257	32400	38083	43131	44973	45128	39923	39896	42022	44308	43244
Maldivas	394	446	576	567	692	788	867	1094	1264	1322	1312
Micronesia, Estados Federados de	83	77	76	78	77	74	75	77	80	82	...
Mongolia	558	768	1355	2060	1978	1872	1383	2118	2154	2584	2948
Myanmar	593	754	1067	1434	2162	2189	2390	2497	2863	3372	3444
Nepal	828	845	761	881	970	1173	1183	1239	1597	1774	1691
Nueva Caledonia	1040	1300	1371	1420	1376	1189	1153	1108	1105	1194	...
Nueva Zelandia	8471	10109	11984	12288	12522	13012	11617	11880	12958	13788	14164
Pakistán	5966	6551	7408	7634	7241	7980	8215	8706	10070	9734	8835
Palau	...	...	...	...	...	...	...	...	...	...	...
Papua Nueva Guinea	1830	2738	2950	3714	3866	2261	1324	1051	1581	1617	1488
Polinesia Francesa	698	594	556	506	495	494	415	383	407	456	...
República Democrática Popular Lao	130	258	325	733	1049	1147	1075	1022	1111	1148	1274
Samoa	66	79	77	89	89	75	74	87	89	96	112
Singapur	83059	100327	117631	132707	149483	166436	161493	158628	180034	200299	198819
Sri Lanka	3406	4285	5797	4406	5232	5590	5886	6109	6451	6756	6542
Tailandia	34215	41078	45926	45452	47110	44934	42208	43194	46385	54661	58473
Taipei Chino	28903	36964	41190	52208	50997	52228	51115	51110	53256	56182	56379
Timor-Leste	292	450	710	465	331	359	377	444	316	344	320
Tonga	44	44	50	74	86	63	74	71	90	99	93
Tuvalu	19	26	35	25	17	14	15	12	...	...	...
Vanuatu	106	123	143	145	148	126	169	148	152	152	...
Viet Nam	8046	9752	11684	10855	13635	14805	15815	16564	16903	17802	18552
Pro memoria:											
Mundo, excluidas las importaciones intra-UE	2774735	3107592	3488484	3660245	3844379	4179428	4024206	4023454	4323507	4615679	4728295
Europa, excluidas las importaciones intra-UE	960951	998126	1097426	1091687	1165773	1273752	1262913	1271077	1359178	1437988	1547062

Cuadro A61

Ventas por filiales de empresas extranjeras - filiales residentes que están dedicadas primordialmente a actividades de servicios (entrada de FATS), 2015-2017

(Miles de millones de dólares y porcentajes)

	Valor			Variación anual porcentual			
	2015	2016	2017	2008-2017	2015	2016	2017
Alemania	274.5	315.8	338.3	0	-13	15	7
Austria	50.1	53.1	56.3	1	-15	6	6
Bélgica	52.6	...	...	...	-28	...	...
Bosnia y Herzegovina (1)	0.5	0.5	0.6	...	-12	-2	13
Bulgaria (1)	6.4	6.4	7.1	2	-11	1	11
Canadá (2), (3)	177.3	168.2	176.0	...	-16	-5	5
China (2)	626.7	610.1	...	...	...	-3	...
Chipre (4)	3.7	4.0	4.6	24	53	8	16
Costa Rica (2), (3)	...	...	...	...	...	...	...
Croacia (1)	4.3	4.5	6.3	3	...	5	39
Dinamarca (1)	31.6	34.9	39.0	-1	-14	11	12
Eslovenia (1), (4)	3.2	3.6	4.1	...	1	12	13
España	108.2	125.3	137.4	2	-7	16	10
Estados Unidos de América (2), (3)	846.6	908.4	1016.1	2	1	7	12
Estonia (1), (4)	2.5	2.4	2.8	0	-17	-2	18
Finlandia	22.4	24.3	25.0	2	-9	8	3
Francia	202.3	214.6	213.8	-2	-14	6	0
Grecia	...	9.4	10.4	...	...	...	11
Hong Kong, China (2), (5)	222.1	225.3	...	...	7	1	...
Hungría (6)	22.9	23.5	26.4	...	-14	3	13
Irlanda (1)	81.9	...	131.2	10	-36	...	...
Italia (1)	109.0	112.1	118.5	-1	-12	3	6
Japón (2), (3), (7), (8)	122.4	113.7	94.2	...	-11	-7	-17
Letonia (6)	4.3	4.2	4.7	...	-2	-2	14
Lituania	5.3	6.1	7.3	5	-9	16	19
Luxemburgo (1)	32.6	28.1	...	...	72	-14	...
Malta (1)	1.9	...	...	...	...	...	...
Noruega (1)	36.6	37.2	38.5	0	-21	2	3
Países Bajos	109.2	117.8	135.3	3	-8	8	15
Polonia (1)	38.4	39.4	44.2	2	-14	3	12
Portugal	24.6	26.6	32.1	1	-2	8	20
Reino Unido	487.8	461.6	470.9	...	-4	-5	2
República Checa	37.5	42.9	48.1	...	-15	14	12
República Eslovaca (1)	9.4	11.6	12.8	4	-10	23	10
Rumania	20.0	21.2	23.6	...	-10	6	12
Serbia (1)	3.2	3.4	3.8	...	-13	7	12
Suecia (1)	67.2	66.0	74.4	2	-17	-2	13
Tailandia (2), (3)	15.1	15.7	11.8	...	42	4	-25
Zambia (2), (3)	1.3	1.3	1.4	...	-20	3	-13
Zimbabwe (2)	0.9	...	...	...	24	...	...
Pro memoria:							
Unión Europea (1)	1598.9	1562.5	1424.8	...	-10	-2	-9
Extra-UE (1), (9)	...	...	707.0	...	...	...	...

Excluyen las actividades de comercio al por mayor y al por menor y las reparaciones. Salvo indicación contraria, los datos:
- excluyen todas o una gran parte de las actividades de intermediación financiera;
- excluyen algunas o todas las actividades de servicios comunitarios, sociales y personales;
- incluyen las actividades de seguros y las actividades auxiliares a los servicios financieros y a los seguros.

(1) Excluye las actividades de seguros y/o las actividades auxiliares a los servicios financieros y a los seguros.
(2) Incluye las actividades de servicios financieros.
(3) Incluye las actividades de servicios comunitarios, sociales y personales.
(4) Excluye las actividades immobililiarias.
(5) Incluye otros ingresos.
(6) Excluye las actividades de seguros y las actividades auxiliares a los servicios financieros y a los seguros a partir de 2013 en Letonia, de 2014 en Hungría.
(7) Se refiere al año fiscal.
(8) Sin estimación cuando no hay respuesta.
(9) Re refiere a las ventas de filiales extranjeras establecidas en la UE (28) y controladas por entidades residentes fuera de la UE (28).

Nota : Dado que este marco estadístico se ha elaborado recientemente, la comparación y la cobertura de los datos económicos pueden no estar siempre completas. Véanse los Metadatos.

Cuadro A62

Ventas por filiales extranjeras de empresas residentes - filiales situadas en el extranjero que están dedicadas primordialmente a actividades de servicios (salida de FATS), 2015-2017

(Miles de millones de dólares y porcentajes)

	Valor			Variación anual porcentual			
	2015	2016	2017	2008-2017	2015	2016	2017
Alemania	557.6	580.6	606.8	2	-9	4	5
Austria	29.6	31.4	39.7	1	-18	6	27
Bélgica (1)	33.1	32.3	35.5	…	-12	-2	10
Canadá	190.8	192.1	201.8	6	-2	1	5
China (2)	336.6	385.1	…	…	…	14	…
Chipre	2.0	2.0	2.1	-9	-11	3	2
Costa Rica	…	…	…	…	…	…	…
Croacia	0.6	0.7	0.5	…	-16	15	-28
Dinamarca (3)	54.1	53.0	55.6	…	-2	-2	5
Eslovenia	0.9	0.9	1.0	…	-21	-6	17
España	166.2	167.2	170.7	…	-8	1	2
Estados Unidos de América	1415.4	1453.1	1544.1	7	-3	3	6
Finlandia	15.5	15.9	19.8	-1	-24	3	25
Francia	440.3	378.3	392.7	…	-13	-14	4
Grecia	4.0	2.7	2.8	-5	-35	-33	6
Hungría	2.0	2.1	2.5	-2	-19	7	18
Irlanda	98.2	100.6	113.5	…	-5	2	13
Italia	142.8	126.7	…	…	-16	-11	…
Japón (4)	171.0	181.7	204.6	16	-6	6	13
Letonia	0.7	0.6	0.5	…	-7	-17	-19
Lituania	0.4	0.5	0.9	22	2	12	83
Luxemburgo (5)	4.1	4.3	4.6	…	-27	3	8
Noruega	41.3	40.7	42.8	…	-14	-1	5
Polonia	2.4	2.9	2.5	…	34	22	-14
Portugal	5.7	5.9	5.8	…	-19	3	0
Reino Unido (3)	555.8	492.3	458.9	…	…	-11	-7
República Checa	0.5	1.0	1.3	8	35	103	34
República Eslovaca	0.3	0.4	0.5	1	-20	38	21
Rumania	0.1	0.3	0.4	30	-23	430	19
Suecia	96.0	97.3	90.6	-3	18	1	-7
Pro memoria:							
Extra-UE (6)	1249.9	1177.2	1192.6	…	-10	-6	1

Excluyen las actividades de comercio al por mayor y al por menor y las reparaciones.

(1) Clasificado bajo los servicios en funcion de la actividad de la casa matriz.

(2) Las actividades de alojamiento y servicios de comida, las actividades de intermediación financiera, así como las actividades de educación, sociales y relacionadas con la salud no están cubiertas.

(3) Las sucursales están excluidas.

(4) Las afiliadas controladas al más del 10 por ciento también están incluidas. Se refiere al año fiscal. No incluye filiales de sociedades matrices activas en el sector financiero, de los seguros y de las actividades inmobiliarias. Sin estimación cuando no hay respuesta.

(5) Incluye las actividades de comercio al por mayor y al por menor y las reparaciones.

(6) Se refiere a las ventas de filiales establecidas fuera de la UE (28) y controladas por entidades residentes en la UE (28).

Nota : Dado que este marco estadístico se ha elaborado recientemente, la comparación y la cobertura de los datos económicos pueden no estar siempre completas. Véanse los Metadatos.

Cuadro A63

Suministro de servicios de las filiales estadounidenses situadas en el extranjero (salida de FATS) y de filiales extranjeras en Estados Unidos (entrada de FATS) por economía de la filial, 2017

(Millones de dólares y porcentajes)

Suministro de servicios en el extranjero						Suministro de servicios en los Estados Unidos					
	Valor	Parte	Variación porcentual anual				Valor	Parte	Variación porcentual anual		
	2017	2017	2010-17	2016	2017		2017	2017	2010-17	2016	2017
Mundo	**1558359**	**100.0**	**4**	**1**	**6**	**Mundo**	**1062934**	**100.0**	**6**	**4**	**9**
Unión Europea (28)	734497	47.1	5	5	7	Unión Europea (28)	555169	52.2	5	5	7
Canadá	122147	7.8	1	-3	3	Japón	165121	15.5	8	1	6
Singapur	82634	5.3	11	2	0	Canadá	126167	11.9	9	12	16
Suiza	81219	5.2	4	1	8	Suiza	48368	4.6	-2	3	0
Japón	74614	4.8	1	12	-2	Bermudas	26169	2.5	14	3	4
Total 5 economías anteriores	**1095111**	**70.3**	**-**	**-**	**-**	**Total 5 economías anteriores**	**920994**	**86.6**	**-**	**-**	**-**
China	54874	3.5	9	-1	0	Corea, República de	23885	2.2	13	-10	2
Australia	48055	3.1	1	-2	10	China	18019	1.7	49	62	85
México	42603	2.7	3	-5	4	India	17787	1.7	13	15	5
Brasil	40201	2.6	4	-9	5	Australia	14279	1.3	1	-5	0
India	32076	2.1	12	9	17	México	9916	0.9	12	5	9
Hong Kong, China	27966	1.8	-1	-13	8	Singapur	9679	0.9	7	-5	44
Islas Vírgenes Británicas	20714	1.3	11	-11	15	Curacao	9491	0.9	…	-22	5
Bermudas	15636	1.0	1	-10	3	Islas Vírgenes Británicas	8053	0.8	17	10	17
Bahamas	14347	0.9	…	-16	-1	Hong Kong, China	6277	0.6	10	-2	10
Macao, China	14300	0.9	…	-1	19	Taipei Chino	3102	0.3	4	3	24
Total 15 economías anteriores	**1405883**	**90.2**	**-**	**-**	**-**	**Total 15 economías anteriores**	**1041482**	**98.0**	**-**	**-**	**-**

Nota: Esta información se refiere al suministro de productos de servicios al extranjero de las filiales estadounidenses y al suministro de productos de servicios a los estadounidenses por las filiales extranjeras. Son differentes de los datos FATS que se presentan en los cuadros A63 y A63 para los Estados Unidos que se refieren a las ventas de filiales extranjeras que desarrollan actividades en el sector servicios. Por ejemplo, estas últimas incluyen las ventas de productos de filiales extranjeras cuya principal actividad corresponde al sector de los servicios, pero no el suministro de servicios de aquellas cuya principal actividad corresponde al sector de las manufacturas.

Cuadro A64

Exportaciones mundiales de mercancías de bienes intermediarios, por regiones y determinadas economías, 2008-2018

(Millones de dólares)

	2008	2009	2010	2011	2012	2013	2014	2015	2016	2017	2018
Mundo	6746832	5239365	6534295	7775373	7755376	8025049	7979119	7196220	7064826	7833322	8552675
América del Norte											
Canadá	199363	139413	176547	206109	201398	199376	202245	182762	173415	185316	197798
México	102411	79252	106075	127228	140162	143156	151179	149880	143229	150005	161882
Estados Unidos de América	717289	540369	664837	758953	764037	763970	770612	722679	698198	733780	774508
América del Sur y Central y el Caribe											
Antigua y Barbuda	88	10	7	6	8	7	7	8	8	9	13
Argentina	42696	32317	41491	51684	47870	45699	41207	36823	38318	37127	32429
Aruba, Países Bajos respecto de	61	11	6	12	22	18	11	9	21	21	11
Bahamas	345	317	287	312	312	351	336	198	265	246	345
Barbados	114	97	89	89	84	95	96	92	97	97	106
Belice	43	45	42	63	84	94	92	101	84	111	86
Bolivia, Estado Plurinacional de	2919	2824	3521	4601	5469	5019	5712	4202	4381	4983	5294
Brasil	116028	94829	128293	167830	155385	157779	147957	127214	120954	142721	153237
Chile	49167	42495	57218	64317	60980	58123	55464	44735	42480	49860	54953
Colombia	11835	9762	10380	12466	12808	11166	10830	9589	9256	10074	10219
Costa Rica	5413	3474	4776	5646	6386	6346	5615	3967	3860	4476	4601
Cuba	1355	913	1142	1674	1210	1276	963	780	716	911	628
Dominica	10	7	10	32	12	33	25	21	25	26	29
Ecuador	1733	1669	1971	2629	2901	2897	3557	3309	2777	2630	2755
El Salvador	1585	1189	1310	1845	1726	1881	1659	1744	1634	1866	1904
Granada	14	21	12	17	21	21	14	20	11	14	9
Guatemala	3430	3175	4066	5298	4957	4774	5070	4962	4869	4902	3611
Guyana	648	623	710	964	1127	1111	989	967	1231	1324	1092
Honduras	2068	1551	1934	2478	3329	3273	3079	2828	2693	3420	3285
Jamaica	1743	834	752	945	1032	926	828	807	685	723	1013
Nicaragua	948	651	979	1274	2088	2041	2032	1873	1928	2031	1958
Panamá	1659	3437	3289	5517	5483	5386	3943	3636	3882	1335	1493
Paraguay	3589	2336	3304	4374	3778	5650	5585	4591	4689	4756	5148
Perú	23905	20822	28060	35719	34911	30881	27228	24975	27607	33720	35516
República Dominicana	2440	1591	1909	2856	3041	4137	4650	3707	3935	3971	4119
Saint Kitts y Nevis	41	32	26	38	29	25	26	20	23	19	24
San Vicente y las Granadinas	20	22	22	26	27	29	27	26	24	24	26
Santa Lucía	27	28	31	31	18	36	40	52	36	31	14
Suriname	1326	46	51	114	89	81	94	1068	1059	1266	1233
Trinidad y Tabago	4893	1630	3664	5979	4787	5811	5565	4683	3420	4200	4649
Uruguay	2903	2784	3567	4210	4845	5273	5157	4209	3773	4328	3783
Venezuela, República Bolivariana de	4571	2036	3810	2536	1358	1861	4206	3752	5131	3814	4708
Europa											
Albania	571	344	619	759	715	777	272	497	618	518	565
Alemania	676891	521792	602405	706679	659512	676141	693140	596975	600444	666629	729358
Andorra	33	23	36	36	37	39	30	31	34	34	30
Austria	91423	68485	78207	91664	86981	89649	92117	78997	78022	87437	95453
Bélgica	233503	180104	209244	243187	227365	250616	231342	196463	198669	212771	241699
Bosnia y Herzegovina	3108	2085	2719	3403	3175	3355	3542	3052	3077	3897	4383
Bulgaria	11860	8345	10732	15408	13976	15782	15786	14007	13974	17112	18938
Chipre	437	389	522	711	622	570	559	376	398	458	616
Croacia	6054	4465	5058	5878	5560	6079	6372	6032	6347	7579	8254
Dinamarca	41881	33551	34440	40572	38520	40022	40772	35735	35909	38732	40496
Eslovenia	15305	10802	12553	15173	14089	14792	15495	13575	14195	16067	18268
España	122612	93290	109338	135729	125057	132562	134114	116418	116626	130762	143473
Estonia	6923	4560	5859	7710	7818	8191	7764	6315	6262	7276	8719

Cuadro A64 (continuación)
Exportaciones mundiales de mercancías de bienes intermediarios, por regiones y determinadas economías, 2008-2018
(Millones de dólares)

	2008	2009	2010	2011	2012	2013	2014	2015	2016	2017	2018
Finlandia	50616	31829	42233	47717	42835	44254	41248	33361	31884	37889	42552
Francia	275280	207704	233779	270434	249842	254345	251909	214298	209250	232154	252341
Grecia	11932	8920	9658	11543	10612	10502	10501	9282	9078	10686	12527
Hungría	47699	34644	41981	52316	50035	53753	56432	51884	53636	59574	65197
Irlanda	68833	60369	63018	69910	66789	64757	65586	65655	73972	79774	101988
Islandia	2728	1965	2459	2806	2595	2611	2546	2526	2146	2607	2979
Islas Feroe	68	37	45	76	38	78	87	68	93	106	121
Italia	250225	183628	206921	246027	230297	235587	238863	204369	205463	226209	246467
Letonia	5230	3687	4792	6111	6340	6202	6267	5588	5677	6599	7837
Lituania	8780	5899	7359	9912	10489	11248	12196	9924	10187	12129	13822
Luxemburgo	12454	8286	9860	11667	9747	9636	10021	8556	8395	9348	10183
Macedonia del Norte	2311	776	1803	2541	2225	2477	2847	2628	2752	3506	4435
Malta	2004	1571	1875	2022	1983	1895	1693	1448	1396	1619	1724
Moldova, República de	649	435	557	952	840	1037	1045	920	1033	1210	1501
Montenegro	489	272	298	422	303	248	233	211	202	264	255
Noruega	29024	21786	24883	26996	24941	24824	25002	21733	19286	20185	21598
Países Bajos	207852	164041	190210	238045	225675	236559	238779	188675	191201	223689	234385
Polonia	85240	61289	74973	92472	88291	97967	103334	91136	93129	106225	124920
Portugal	29050	21765	25432	30733	29041	30210	30594	26793	27235	30322	35727
Reino Unido	192154	140461	165787	197022	187179	261787	232064	220302	181555	198962	223335
República Checa	78262	57480	67896	85728	81882	86571	92613	81070	83042	94512	102525
República Eslovaca	31382	24976	30099	36787	36983	37924	37659	33345	33880	36750	39554
Rumania	27044	19749	25940	33757	32290	36524	39014	34469	37324	41869	47604
Serbia	6528	4362	5688	6921	6203	7177	7434	6836	7474	9210	10949
Suecia	92447	65043	81028	94980	86605	83560	82337	68932	68351	75012	79058
Suiza	89637	76278	89044	104364	186565	231867	177341	165895	177253	167479	168188
Turquía	61569	46272	52299	62657	76890	69936	70242	65035	64618	70481	76506
Comunidad de Estados Independientes(CEI), incluyendo los Estados asociados y antiguos miembros											
Armenia	768	510	749	908	867	871	876	869	985	1231	1280
Azerbaiyán	801	394	474	675	669	637	621	541	541	802	932
Belarús	12127	7526	9904	14618	15600	12496	13193	10563	9793	12197	14216
Georgia	977	622	907	1061	1054	1197	1205	984	1000	1359	1603
Kazajstán	21308	12840	15719	23706	26232	18426	16448	13688	13214	16563	17079
República Kirguisa	766	675	844	1292	912	1097	1210	897	947	1146	1233
Federación de Rusia	105425	67167	80314	99737	119034	113823	112530	92139	87522	110397	124763
Tayikistán	867	673	926	871	1038	812	662	724	687	868	...
Turkmenistán	462	352	702	621	725	1150	887	867	791	659	709
Ucrania	50787	29291	36973	49154	50238	47897	43165	31745	29934	35229	38704
Africa											
Argelia	1812	938	1200	1692	1740	1765	2243	1739	1454	1517	1955
Benin	301	248	241	254	329	445	600	441	314	538	717
Botswana	4353	2954	4168	5278	5570	7191	7551	5988	7061	5667	6310
Burkina Faso	427	759	1241	2213	2074	2258	2380	2008	2319	2550	2952
Burundi	117	82	96	162	206	172	103	76	83	102	121
Cabo Verde	7	13	6	10	52	0	0	0	0	0	2
Camerún	1667	1434	1683	1725	1576	1700	2036	1999	1793	2326	2183
Congo	320	305	243	246	172	197	151	2328	2262	391	3054
Côte d'Ivoire	4685	5907	6006	7108	6474	6036	7690	7705	7199	7907	7599
Egipto	9558	10282	11562	14336	13130	12970	11601	9406	11048	12475	13589
Eritrea	15	24	11	347	584	319	575	448	379	432	509
Etiopía	1177	1059	1595	1817	2000	2149	2666	2394	1035	1975	1697
Gabón	934	833	1625	1628	1216	1451	1334	1281	1117	1859	2156

Cuadro A64 (continuación)
Exportaciones mundiales de mercancías de bienes intermediarios, por regiones y determinadas economías, 2008-2018
(Millones de dólares)

	2008	2009	2010	2011	2012	2013	2014	2015	2016	2017	2018
Gambia	6	40	44	66	90	80	77	80	39	12	4
Ghana	3464	4688	5025	8853	10496	8417	8226	8784	7830	9572	10581
Guinea	1398	991	1196	1273	1621	1667	1864	1411	2958	5501	5926
Guinea-Bissau	7	6	17	60	23	28	58	26	15	3	9
Kenya	1803	1530	1751	1787	1860	1850	1837	1477	1352	1676	1755
Lesotho	124	140	136	182	175	110	448	274	444	152	729
Madagascar	274	267	301	384	430	778	1229	1206	1240	991	1202
Malawi	757	988	875	1166	994	1009	972	780	754	723	853
Malí	1820	193	1905	2190	2396	3005	3229	3530	2624	1737	2824
Marruecos	12083	6490	10148	12816	11874	11114	12017	11395	10962	12580	14827
Mauricio	649	530	565	507	512	535	577	582	535	510	528
Mauritania	1024	325	897	555	1706	1995	1505	1314	1035	1313	1699
Mozambique	1944	576	1536	2458	2253	2177	2941	2783	2074	1963	2358
Namibia	3467	3906	4056	4092	3480	3514	3465	3248	3479	3771	5199
Níger	888	560	397	814	209	826	565	523	640	560	508
Nigeria	3563	3639	9411	12898	18116	10194	10061	3003	849	1429	1908
República Centroafricana	110	78	87	98	106	45	21	52	54	60	104
Rwanda	211	120	179	285	299	370	390	316	344	518	904
Santo Tomé y Príncipe	5	6	6	5	5	6	10	8	9	9	10
Senegal	823	851	1026	1391	1382	1318	1279	1279	1356	1506	1856
Seychelles	10	26	178	215	214	156	211	167	141	24	44
Sierra Leona	274	231	311	456	986	1884	259	75	125	65	624
Sudáfrica	48876	34128	51247	71317	62225	60288	57512	47221	42802	51814	55930
Sudán	541	1898	1738	1558	3194	3358	3413	2528	3115	3529	2898
Eswatini	543	492	1359	1264	1611	1500	1524	1394	1239	1407	1351
Tanzanía	2279	2228	3111	3883	4482	3283	4203	4024	3653	2762	1766
Togo	455	549	534	741	767	893	687	536	488	475	1142
Túnez	7777	5589	6548	6832	6645	6876	7251	6168	6329	6651	6754
Uganda	1092	908	939	1310	1278	1462	1378	1399	1575	1873	2040
Zambia	4903	4091	6994	8733	8829	9517	9187	6579	5759	7773	8551
Zimbabwe	1007	1716	2968	3286	3654	3266	2858	2486	2650	3244	3725
Oriente Medio											
Arabia Saudita, Reino de la	25265	20133	28212	38727	41289	43138	47673	40070	37151	39801	51846
Bahrein, Reino de	3492	2092	3512	5640	4943	5838	6121	5223	4589	4888	5431
Emiratos Árabes Unidos	37497	35624	46091	57481	85497	68160	58562	60936	63169	76107	82997
Iraq	11	97	134	176	256	331	172	11	6	2230	1699
Irán	11047	8124	14047	16888	15138	19856	22052	11197	20026	23245	15382
Israel	42807	32341	39697	48086	43526	47922	48731	45245	40026	40360	38827
Jordania	4122	3089	3521	4398	4159	3960	4169	3637	3492	3391	3479
Kuwait, Estado de	3348	3890	3496	4221	6390	4639	4487	3487	2975	3118	4231
Omán	3356	3670	4568	6706	7230	7949	7205	7053	5239	7055	9129
Qatar	1755	4084	1701	2492	14875	5151	454	6503	8693	8912	9821
República Árabe Siria	4231	2471	2692	1793	1011	731	453	327	218	190	179
República Libanesa	2117	2124	2403	2809	2855	1977	1595	1405	1591	1444	1651
Yemen	291	198	265	364	417	862	351	126	624	1054	407
Asia											
Afganistán	36	67	78	79	22	9	12	142	189	399	194
Australia	90537	77017	112872	151339	140914	146462	135261	101409	102636	113482	115183
Bangladesh	1740	1553	2184	2445	2424	2229	1990	2052	1799	2001	1876
Bhután	14	255	377	410	320	152	169	194	138	189	245
Brunei Darussalam	89	102	236	356	405	260	643	284	424	343	440
Camboya	1108	2228	1982	1918	986	617	553	880	1291	2347	1860
China	600190	458677	627380	772710	818960	909193	963133	957534	882206	973604	1102791

Cuadro A64 (continuación)
Exportaciones mundiales de mercancías de bienes intermediarios, por regiones y determinadas economías, 2008-2018
(Millones de dólares)

	2008	2009	2010	2011	2012	2013	2014	2015	2016	2017	2018
Corea, República de	212502	183938	247531	290724	293165	308481	320424	300999	293064	348040	389153
Fiji	320	220	254	310	349	295	421	289	279	289	278
Filipinas	31418	23594	24284	25998	32895	38175	41076	40065	38750	46549	45694
Hong Kong, China	9696	12543	9793	12583	18577	16072	11626	8638	22279	23958	24093
India	92679	79171	110649	136943	134076	155134	139897	124701	123821	142546	155304
Indonesia	71228	57673	80469	98890	88492	87268	83389	74456	73161	87733	92341
Japón	397616	321557	420433	450837	437014	394556	375382	330931	337262	360543	376544
Macao, China	349	202	50	54	77	679	152	191	69	405	373
Malasia	91454	90804	115194	132576	125643	124048	127592	117410	113053	130321	148410
Maldivas	3	3	4	4	4	4	4	4	3	5	6
Mongolia	1588	1181	1835	2394	2246	2536	4169	3603	3443	3398	3594
Myanmar	1548	1308	2626	2659	3364	3536	3348	2646	2442	3813	5219
Nepal	492	477	486	510	489	461	491	326	355	361	316
Nueva Caledonia	1574	1185	1223	1576	1229	1158	1546	1171	1303	1623	2061
Nueva Zelandia	11296	9108	11559	17445	13814	14411	14229	11859	11168	12031	12485
Pakistán	6965	6177	7663	10564	10129	10201	9555	7899	6824	7080	7692
Papua Nueva Guinea	4414	4008	5312	5099	4135	5321	5263	4396	4618	5238	5629
Polinesia Francesa	123	105	99	105	104	112	119	89	132	134	131
Samoa	60	33	49	38	42	31	23	20	18	8	5
Singapur	187193	156488	203998	224534	226026	234047	231641	212403	202717	216997	233640
Sri Lanka	2303	1720	2256	3040	2670	2594	2890	2479	2528	2815	3387
Tailandia	85135	75088	98781	121925	113757	113237	111877	103972	107135	118853	125854
Taipei Chino	170731	138987	186826	209291	203319	205793	221670	202314	207185	240965	254852
Tonga	4	2	2	6	5	4	4	3	3	3	4
Vanuatu	39	21	29	46	36	61	21	41	42	49	39
Viet Nam	16699	14797	20813	28708	37392	38855	44248	50162	57352	77415	111784

Nota : Incluye estimaciones de la Secretaría.

Cuadro A65

Importaciones mundiales de mercancías de bienes intermediarios, por regiones y determinadas economías, 2008-2018

(Millones de dólares)

	2008	2009	2010	2011	2012	2013	2014	2015	2016	2017	2018
Mundo	7112081	5469552	6830471	8116102	8025756	8240476	8294666	7574464	7432385	8295270	9039104
América del Norte											
Canadá	174059	137383	170419	194251	199447	195946	197651	182754	175112	186693	196775
México	178876	140303	182902	209386	220494	225752	237228	231841	222446	239483	263215
Estados Unidos de América	706164	518898	655606	772033	806015	805167	857887	841858	823635	890511	980519
América del Sur y Central y el Caribe											
Antigua y Barbuda	196	136	101	84	95	97	116	112	129	182	193
Argentina	30244	19874	29211	36781	34295	35537	31970	30909	26838	30795	32713
Aruba, Países Bajos respecto de	526	341	308	413	381	282	378	329	320	354	385
Bahamas	933	831	809	941	1101	1054	1165	924	918	972	1191
Barbados	575	452	439	497	475	484	483	477	468	457	435
Belice	234	204	207	212	238	255	315	341	327	311	307
Bolivia, Estado Plurinacional de	2209	1931	2357	3148	3418	3631	4100	3722	3416	3667	4027
Brasil	93515	67892	95337	115523	114511	122446	117936	93888	80543	87698	98575
Chile	20889	14511	19619	23999	25270	24978	23805	21980	19972	21057	24342
Colombia	20293	15733	19477	24987	25888	25575	27266	23816	21098	22138	25196
Costa Rica	8247	4992	7228	8913	9253	8964	8048	6869	6502	7076	7259
Cuba	4398	2526	3047	3737	3746	3952	3413	3803	3380	3177	3019
Dominica	91	80	83	119	74	104	114	93	82	85	134
Ecuador	8335	6799	8701	11005	11706	12528	12953	10687	8234	9737	11062
El Salvador	4575	3070	3814	4593	4608	4701	4637	4599	4304	4690	5085
Granada	121	96	74	86	79	87	93	90	73	85	83
Guatemala	6747	5138	6226	7482	7415	7635	7780	7869	7326	7869	7270
Guyana	442	387	454	511	588	590	556	535	684	713	1167
Honduras	4854	2170	2458	3173	3032	5144	2927	3382	3066	3489	5394
Jamaica	2433	1723	1689	2048	1995	1852	1687	1625	1488	1773	1700
Nicaragua	1342	1151	1357	1771	2038	1985	2002	2151	3298	3514	3350
Panamá	4443	5008	5853	8364	5413	4872	3664	3505	3270	7026	7246
Paraguay	2873	2195	3028	3917	3698	4031	4119	3799	3516	4272	4739
Perú	13441	10220	13867	17472	18337	18096	18650	17540	16003	17666	19320
República Dominicana	6609	5174	6207	8038	7192	7177	7436	7626	7557	8187	7902
Saint Kitts y Nevis	124	111	102	102	96	105	112	120	133	114	102
San Vicente y las Granadinas	134	123	116	114	122	133	119	125	125	124	128
Santa Lucía	159	186	183	191	181	176	166	177	186	208	109
Suriname	571	605	538	629	679	905	672	633	400	449	497
Trinidad y Tabago	3440	2292	2094	2478	2814	2864	2981	2887	2228	2068	2168
Uruguay	3124	2442	3243	4189	4036	4436	3974	3658	3095	3288	3485
Venezuela, República Bolivariana de	21724	19260	16074	22655	27970	21446	18133	12541	7117	4539	4011
Europa											
Albania	2180	1996	2008	2284	1925	1986	1141	1553	1544	1605	1657
Alemania	570510	424027	506862	605806	543980	552251	570638	500292	499237	561163	618205
Andorra	395	320	268	261	229	235	263	217	244	273	299
Austria	83926	63205	73478	89793	81327	84005	84100	73519	73568	83175	92531
Bélgica	214904	162600	188981	230214	212577	229364	216411	180604	183048	196073	222924
Bosnia y Herzegovina	5219	3422	3861	4596	4216	4406	4818	4095	4219	4844	5319
Bulgaria	15360	9619	11087	14793	14275	14912	15729	13373	13223	16140	17992
Chipre	3266	2263	2437	2402	1854	1660	1690	1462	1515	1950	2268
Croacia	11616	8130	7966	8945	7904	8647	8944	8297	8924	9733	10944
Dinamarca	46947	32360	33584	39027	36806	37936	38737	34192	33873	36780	39593
Eslovenia	17097	11892	13711	15782	14034	14404	14621	13048	13558	16002	18482
España	181201	121629	133881	154718	133457	139415	148916	135555	135369	150799	165718
Estonia	7211	4384	5898	8353	8393	8486	8612	6535	6503	7231	8647

Cuadro A65 (continuación)
Importaciones mundiales de mercancías de bienes intermediarios, por regiones y determinadas economías, 2008-2018
(Millones de dólares)

	2008	2009	2010	2011	2012	2013	2014	2015	2016	2017	2018
Finlandia	39475	23917	29804	35052	30339	30056	30688	23882	23634	30602	34332
Francia	296238	224651	255136	300395	274562	277182	276894	244890	246094	274900	289353
Grecia	30157	20921	19357	20635	17301	17278	17381	14686	15475	17352	20379
Hungría	54646	39004	46721	53895	48781	51651	55540	51088	53433	59577	65907
Irlanda	33482	22380	21552	24369	22965	25626	27555	26569	27924	32431	38921
Islandia	2908	1766	1949	2356	2180	2249	2268	2263	2322	2801	3192
Islas Feroe	334	258	215	251	333	291	350	277	300	335	394
Italia	241616	167724	214027	250006	209453	211186	216244	191256	187766	208470	232308
Letonia	5707	3141	4085	5572	5514	5586	5803	4914	4913	5880	7136
Lituania	10424	6148	7516	9997	9785	10746	12168	10029	10084	11601	13407
Luxemburgo	10828	7648	8510	11483	9838	9513	9394	8001	7980	8894	9969
Macedonia del Norte	3168	2101	2624	3537	3263	3541	4113	3803	4036	4751	5645
Malta	2292	1625	2130	2302	2122	2176	2007	1790	1593	1639	1819
Moldova, República de	1720	1168	1403	1875	1859	1991	1959	1607	1640	1908	2265
Montenegro	1302	852	821	918	778	771	769	688	789	900	1034
Noruega	41512	30582	32960	39367	37682	37628	38758	32419	30258	37520	37803
Países Bajos	189240	140080	163124	211876	194954	202631	201851	167870	169823	195034	214566
Polonia	102141	73472	88544	106487	95200	103114	110178	96597	97403	113288	135845
Portugal	39855	29879	32928	37407	32050	33277	34281	29932	30404	35611	43912
Reino Unido	265535	177082	223861	258109	241543	250999	269849	244599	275052	271437	277182
República Checa	77642	56164	69078	84114	77399	79777	85928	76593	78584	90926	100177
República Eslovaca	40205	29316	36406	41621	39726	41316	42003	38103	40205	44584	52200
Rumania	39060	28059	33403	41833	37968	40625	42292	38655	40205	45940	53900
Serbia	9416	5709	6429	8478	8439	9982	9603	8721	8570	10262	12006
Suecia	74845	49673	63844	75393	65814	62094	62978	53940	53981	60522	66628
Suiza	80383	64697	73713	87926	178992	205523	158721	146524	160588	151000	151166
Turquía	104524	70559	94010	120361	116541	129474	123104	105400	107418	135920	128907
Comunidad de Estados Independientes(CEI), incluyendo los Estados asociados y antiguos miembros											
Armenia	1774	1464	1499	1617	1601	1712	1820	1313	1336	1595	2077
Azerbaiyán	3699	3229	3641	4980	5051	5968	4822	4980	4467	3954	5642
Belarús	14443	9075	12816	15176	16193	16209	14162	10089	10329	12948	14451
Georgia	2017	1214	1543	2141	2768	2626	2921	2600	2609	2807	3285
Kazajstán	15499	13255	9940	14715	17958	19444	16460	13353	11449	13487	15472
República Kirguisa	1093	918	920	1307	1678	2014	1824	1513	1458	1676	1860
Federación de Rusia	85942	57723	80854	106570	123882	123853	114262	77503	82128	104074	104857
Tayikistán	1149	992	1163	1416	1473	1783	1992	1477	1565	1430	...
Turkmenistán	2268	2895	2454	3260	4476	4321	4542	2953	2695	1855	1175
Ucrania	31589	15716	21210	27518	27640	27032	20171	14477	16108	19001	22029
Africa											
Argelia	23597	22455	23663	27148	24800	27145	30955	28091	26005	25727	24493
Benin	569	536	636	726	731	930	927	698	756	1021	968
Botswana	2185	1974	2591	3188	4094	3841	4357	4703	3292	2717	3306
Burkina Faso	749	735	840	932	1369	1645	1304	1129	1394	1496	1607
Burundi	173	190	209	464	573	313	255	210	284	346	365
Cabo Verde	306	228	253	323	223	228	265	207	251	259	277
Camerún	1947	1793	1850	2274	2271	2574	2666	2392	2176	2205	2766
Congo	809	796	791	1031	1416	1463	1636	2492	1764	1198	1105
Côte d'Ivoire	2375	2321	2357	2183	2987	3198	3622	3720	3226	3428	3903
Egipto	33559	27029	30854	37948	39177	37252	40696	38309	30627	37475	45455
Eritrea	114	153	220	238	266	228	204	186	167	200	230
Etiopía	3903	3939	3819	4197	5241	7047	10389	12935	9392	4390	4182
Gabón	1104	1259	1048	1391	1555	1593	1577	1118	767	750	796

Cuadro A65 (continuación)
Importaciones mundiales de mercancías de bienes intermediarios, por regiones y determinadas economías, 2008-2018
(Millones de dólares)

	2008	2009	2010	2011	2012	2013	2014	2015	2016	2017	2018
Gambia	116	110	100	115	111	117	139	162	150	213	135
Ghana	3530	2971	3695	5396	5968	5410	6437	6852	5497	6691	5564
Guinea	681	717	802	1138	1246	874	867	698	1251	1483	1696
Guinea-Bissau	75	73	71	104	111	109	110	117	121	105	113
Kenya	4677	4491	4990	6593	6666	7040	7979	7938	7356	7665	7775
Lesotho	368	567	610	594	751	752	557	652	595	1214	619
Madagascar	1960	1850	1303	1274	1203	1258	1639	1516	1553	1696	1936
Malawi	1178	1014	1219	1325	1199	1552	1359	1195	1153	1354	705
Malí	1516	873	1873	1338	1384	1334	1307	1294	1608	1761	1553
Marruecos	21506	15728	17051	22752	21823	22365	23918	21246	23864	24850	27680
Mauricio	1763	1378	1641	1955	2116	1845	1864	1560	1607	1777	1848
Mauritania	555	589	663	992	1277	1169	1167	1203	809	883	1565
Mozambique	1239	1287	1113	2775	2806	3247	3727	3914	2426	2464	3044
Namibia	1769	2308	2341	2654	2937	3156	3172	3021	3123	3301	3986
Níger	421	668	1069	772	741	743	970	1017	935	533	491
Nigeria	14807	17654	22712	30008	17052	20149	20756	18072	14220	13772	14256
República Centroafricana	86	89	99	104	93	59	80	136	110	124	72
Rwanda	527	575	680	821	895	947	1020	923	814	550	759
Santo Tomé y Príncipe	35	33	35	48	41	42	49	39	44	43	47
Senegal	2219	1675	1558	1888	2342	2316	2305	1988	2131	2568	2974
Seychelles	260	218	560	538	533	407	479	462	418	314	289
Sierra Leona	229	217	319	538	597	526	460	393	367	407	418
Sudáfrica	30926	22458	29943	35632	34628	34937	33436	31505	28929	31121	34373
Sudán	5166	4387	6628	5172	3089	4282	3849	3812	3428	5245	3735
Eswatini	214	151	869	780	787	715	714	656	590	727	758
Tanzanía	3348	2761	3317	4451	4407	4607	5416	4130	3612	3548	3916
Togo	567	587	620	881	835	1047	939	921	816	716	2176
Túnez	14688	11093	12804	14029	13058	13689	13787	11638	11658	12257	12544
Uganda	1940	1874	1977	2214	2066	2180	2379	2271	2202	2457	3175
Zambia	2600	2089	3176	4252	4886	5883	5074	4207	2032	5054	5155
Zimbabwe	1371	1469	2199	4417	2797	3398	2426	2233	2055	1978	2388
Oriente Medio											
Arabia Saudita, Reino de la	57705	44677	50123	63326	71875	76436	79381	75895	58553	56466	54935
Bahrein, Reino de	5744	3541	5636	5339	5194	4482	5790	5430	4852	6090	7225
Emiratos Árabes Unidos	87057	67411	76240	99199	131302	108815	100478	94513	100017	116299	112436
Iraq	5	10384	12489	15157	16809	21466	19076	13490	14389	16932	13808
Irán	33367	31252	32409	34678	40593	29492	31130	28805	23484	27759	26894
Israel	31202	21471	28466	34679	32586	32781	33567	30107	30250	30683	32721
Jordania	6970	5655	6014	6882	7531	8429	8736	8741	8057	8370	8137
Kuwait, Estado de	10596	6400	9341	10223	9219	11597	12287	11560	11974	13284	14895
Omán	10358	7748	8446	10877	12333	14156	13934	13147	11467	13178	13454
Qatar	15199	11115	12360	8422	10503	12839	14731	15779	14830	14369	15179
República Árabe Siria	9158	9762	9505	10019	4529	3146	3233	2660	2402	2842	3030
República Libanesa	5630	5335	6571	7975	7482	7487	7444	6530	6896	6641	7050
Yemen	4150	3887	3908	4087	4075	4564	6662	3366	3214	3517	4496
Asia											
Afganistán	811	882	1217	1156	529	1020	1196	1850	2187	4472	4181
Australia	69125	56886	66466	74277	75322	68902	68203	63450	61317	65658	71929
Bangladesh	16475	15153	20350	27715	24360	25276	26781	31851	29122	33307	36363
Bhután	248	229	397	462	539	120	91	143	166	213	299
Brunei Darussalam	1162	1132	1073	1467	1531	1599	1271	1388	1163	1614	2176
Camboya	2697	2305	3078	3588	4249	4804	6525	7464	7973	12949	15402
China	716313	659229	888857	1055805	1063001	1142917	1146760	1097451	1035287	1180438	1296917

Cuadro A65 (continuación)
Importaciones mundiales de mercancías de bienes intermediarios, por regiones y determinadas economías, 2008-2018
(Millones de dólares)

	2008	2009	2010	2011	2012	2013	2014	2015	2016	2017	2018
Corea, República de	210006	162431	210469	247020	233742	234235	236160	215933	205916	228726	242146
Fiji	750	513	592	682	694	775	942	632	858	850	901
Filipinas	36444	28946	35961	28809	36903	35904	36298	41476	50233	58026	65683
Hong Kong, China	52612	49506	64815	71223	77979	102923	85764	59990	58137	69640	86659
India	135915	134272	181632	236951	228124	212275	212631	211496	195767	247119	262915
Indonesia	70408	51169	72705	92148	99670	98463	94345	83428	82774	93325	110763
Japón	283519	203378	267574	311282	295654	279138	281896	248227	242493	265155	293068
Macao, China	1456	905	667	784	953	2198	1468	1577	1040	2534	2312
Malasia	93816	82136	108778	120232	117379	120451	123341	109082	105047	120431	132846
Maldivas	461	288	324	425	418	447	528	652	802	889	1154
Mongolia	855	691	912	1663	1780	1905	1697	1249	1050	1357	1871
Myanmar	3113	3304	1859	3700	3412	5015	6657	6581	6589	7719	8403
Nepal	1036	1995	2665	3131	3113	3587	3835	3414	4521	5000	4610
Nueva Caledonia	834	740	879	851	832	875	902	767	618	627	693
Nueva Zelandia	11913	8778	10529	16101	12570	12671	13314	12109	11842	13512	14546
Pakistán	19160	15165	17448	20574	19458	21072	23095	22894	24213	28432	29027
Papua Nueva Guinea	1219	1340	1657	2670	3181	2251	1953	1775	1592	1750	1836
Polinesia Francesa	572	445	465	424	431	450	439	384	351	372	410
Samoa	69	59	102	108	112	119	119	134	114	126	111
Singapur	156111	124003	157622	173646	176875	188716	184833	165914	163777	176972	194622
Sri Lanka	7247	5180	6463	9532	8842	8581	9037	9184	9976	10497	9855
Tailandia	104749	77804	111131	132931	135226	135783	120915	114637	111934	130335	142582
Taipei Chino	131285	97543	141987	157594	142616	136576	143929	125227	130426	151024	165008
Tonga	37	35	46	54	54	47	67	50	55	43	59
Vanuatu	72	88	81	75	105	83	75	91	99	90	81
Viet Nam	48024	42281	55508	69629	76817	92842	103306	114916	124060	149675	166162

Nota : Incluye estimaciones de la Secretaría.

978-92-870-5036-6 (publicación impresa)
978-92-870-5037-3 (publicación en línea)

Impreso por la Secretaría de la OMC.
Maquetación del Informe por Touchline.
Composición tipográfi ca de las versiones
en francés y español por Triptik.

©Organización Mundial del Comercio 2020
La publicación está disponible en francés e inglés.

Quienes deseen obtener más información
sobre el contenido de este informe o formular
alguna observación o sugerencia para
mejorarlo pueden dirigirse a la Sección de
Estadísticas del Comercio Internacional
(statistics@wto.org).

El Examen estadístico del comercio mundial estudia los acontecimientos más recientes que se han producido en el comercio mundial y analiza detalladamente las últimas tendencias del comercio de mercancías y servicios. En él también se analiza la participación de las economías en desarrollo en el comercio mundial y la evolución reciente de las políticas comerciales. Los capítulos analíticos se complementan con un apéndice estadístico que incluye más de 60 cuadros con datos globales sobre diversos aspectos del comercio mundial de mercancías y servicios.

ORGANIZACIÓN MUNDIAL DEL COMERCIO

Organización Mundial del Comercio
Centre William Rappard
154, rue de Lausanne
CH-1211 Ginebra 2
Suiza
Tel.: +41 (0)22 739 51 11
Correo electrónico: enquiries@wto.org
www.wto.org

9 789287 050366